

INDEX NOMINUM PLANTARUM UNIVERSALIS,

Diversis Terrarum, Gentiumque Linguis, quotquot ex Auctoribus
ad singula Plantarum Nomina excerpti & juxta seriem A. B. C. collocari
potuerunt, ad Unum redactis,
videlicet:

EUROPEORUM Latinâ sive vetere Romanâ, Græcâ antiquâ, Italicâ cum suis, Hetruricâ, Istriæ,
Venetorum, Foro-Julienis, nec non Insularum adjacentium Maltæ, Cretæ vel Candie, Lesb. &c. Dialectis.
Hispanicâ, Lusitanicâ & in ea Regnorum Catalonia, Valentie, &c. Gallicâ vetere & neotericâ cum suis, Bur-
gundicâ, Narbonæ, Parisiensi, &c. Idiomatibus, Anglicâ, Scoticâ & Irlandicâ. it. Danicâ, Germanicâ cum
suis, Silesiorum, Marchicorum, Pomeranicorum, Borussiae &c. sermonum proprietatibus. Belgicâ cum
sua Brabanticâ, Bohemicâ, Polonicâ, Lituanicâ, Vindicâ, Rutenicâ, Wallachiâ olim Dacicâ,
Hungaricâ, Sclavonicâ, Croaticâ, &c.

ASIATICORUM, Hebræâ, Chaldaicâ, Syriacâ, Arabicâ, Turcicâ cum sua Tripolitana, &c.
Tartaricâ, Persicâ, Malabaricâ, Bramanicâ olim Brachmanicâ, Prophetarum, Magarung, veterum, Zeilanicâ
sive Cingalicâ, Javanicâ, Bengalicâ, Sinicâ, Japonicâ, Malaicâ, Coelicâ, &c.

AFRICANORUM Ægyptiacâ, Æthiopicâ, Mauritanicâ sive Barbaricâ & Tunensium, cum
Panorum antiqua, Cananicâ & Madagascariâ.

AMERICANORUM, Brasilianâ, Virginianâ, Mexicanâ & adjacentium populorum aliorumque
in Insulis, & continente solo, hinc inde habitantium, quorum Sermonum nomina non omnibus, sed quibus-
dam tantum Plantis, quotquot apud Auctores reperta fuerunt, sparsim adposita sunt.

Characteribus Latinorum, Græcorum & Germanorum maximè per
Europam usitatis conscriptis, & ita concinnatus, ut Plantarum Genera, Species, colo-
rum & quarumvis partium differentia, quotquot Eruditi ad hunc usque diem adnota-
runt, ordine legitimo inter se collocarentur: citatis (quod improbum laborem requisivit)
Classicorum Auctorum & eorum, qui in plerisque (suprà laudatis) linguis scripserunt,
locis genuinis & correctis, ab ipso Hippocrate ad nostri seculi usque Botanicos vel novissi-
mè exortos, desumptis, ut cuilibet in sua lingua evolvendi libros herbarios daretur ansa, si
quid circa quamlibet herbam ultra scire desideret, adeò ut Index hic minoris Lexici, nun-
quam non amplificandi, vicem præbeat, sicuti pluribus ex breviloquio ad Lectorem constat.
In gratiam Botanophilorum non tantum eruditorum, sed etiam Hortulanorum illiteratorum, ut nomina
Plantarum rectè scribere, pronuntiare, suis usus applicare, eoque instar perpetui Catalogi sui possent.
Accessit in calce Indicis PUGILLUS Plantarum rariorum cum figuris aliquot ancis, & brevibus nonnullis
descriptionibus, quarum mentio in Indice facta. His, ut Indicium multitudine evitaretur, intertextus est non-
nullarum Brasiliæ Plantarum Indiculus, quarum nomina apud Clar. Pisonem & alios non extant, cum qui-
busdam Clar. Jaci Breyonii rarioribus, quæ Prodrromus ejus Fasciculi rariorum Plantarum habet, &
aliis, partim Indice contentis, partim Indice absolutò, denum Appendicis locò
adjectis.

Adornavit & perfecit
opus

CHRISTIANUS MENTZELIUS,

Fürstenwald. March. Philosoph. & Medicin. D.
Serenissimi Electoris Brandenburgici
Consiliarius & Archiater.

BEROLINI,

Cum Gratia & Privilegiis vicennialibus & decennialibus

S. Cas. Maj. & Sereniss. Elect. Brandenb.

Sumptibus Auctoris, in cujus ædibus prostat, & apud Danielem Reichelium, Bibliopolum.

Ex Officina **RUNGIANA,**
M. DC. LXXXII.

Summa Privilegii S. Cæs. Majest. LEOPOLDI
Indici Plantarum Polyglotto concessi.

LEOPOLDUS Romanorū Imperator, semper Augustus &c
Diplomate Nostrō Authentico cautum, ne quis eorum omnium, qui rem sive negotia-
tionem librariā exercent, quomodocumque, nominentur, in universis Nostris Regnis, Dominii & Provinciis
hereditariis Lexicon Botanicum sive INDICEM PLANTARUM UNIVERSALEM &c. à CHRISTIANO
MENZELIO, Phil. & Medic. Doctore &c. concinmatum, in simili vel alia forma typis recudere, inveterare, alius
recudendum dare, renundare, aut clam vel palam distrabere presumat, intra vicennium proximum, à datu huius
litteris nostris computandum, sub pena duodecim marcarum auri pari, quam ex semisse Camera Imperiali, &
pro reliquo partis lese irremissibiliter pendendam delinquens incurrat, simulq; omnibus exemplaribus quocumq;
locò repertis, (quorum sibi vel propriā auctoritate vel Magistratus loci auxilio vindicandorum antememorato
D. MENZELIO suisq; heredibus, vigore presentium jus suoq; sit) privetur. Mandamus itaq; universis & singulis
Nostris, ac Sacri Romani Imperii Regnorumq; ac Dominionorū Nostrorum hereditariarum subditis & fidelibus
dilectis, tam Ecclesiasticis quam secularibus, cujuscumq; status, gradus, Dignitatis ac Ordinis extiterint, presentium
verò is, qui in Magistratu constituiti, vel suo, vel Superiorum suorum locò aut nomine, jure dicunt, justitiamve
administrent, ne quinquam hoc Privilegium Nostrum Cæsaream impudè violare, spernere, aut transgredi pa-
tiantur; sed si quos contumaces compererint, constituta à Nobis multa eos puniri & quibuscumque modis coër-
ceri curent, nisi & ipsmet gravissimam nostram indignationem in se laceffere & provocare velint. Datum sub
manu Nostrā hujus die 13. April. Anno Domini 1682.

LEOPOLDUS. (L.S.)

V. Leopoldus Guilielmus

Comes in Kingsegg.

Ad mandatum S. Cæs. Maj. proprium

Johannes Probst.

Extract aus Sr. Churfürstl. Durchl. Privilegio.

Friedrich Wilhelm von Gottes Gnaden/Marggraf zu Bran-
denburg etc. etc. Hier der Churfürst und Landes-Herr Privilegiren
und begnadigen / concediren und verordnen hiermit in Kraft dieses genantem un-
sern Raht und Leib-Medico auch liebt getreum Ern D. Christian Mengeln
solch Drucken und Verlegen dergestalt und also / das niemand angeragten *Indicem*
Nominum Plantarum innerhalb denen nächsten 10. Jahren so wol in dieser unserer Chur-
und Mark Brandenburg / als auch allen andern unsern Herzog- und Fürstenthümern sampt
zugehörigen Ländern in und aussershalb Reichs gelegen / weder an Ihm selbst / noch verneh-
ret / nachzudrucken befuget / sondern vielmehr / da es von andern aussers unsern Landen gesche-
hen / und die gedruckten *Exemplaria* von denen Einheimischen und Fremdden in solche unsere
Lände zu distrahiren heimlich oder öffentlich zu verfauffen / zu verhandeln und soß zu schlaagen
eingeführet würden / solches männlich bey Verlust und Confiscation der *Exemplarien* / sie
mögen bey den Verkäufer oder Käufer gefunden werden / wie auch Ein Hundert Ducaten
Straffe / dieselbe halb unserm *Esco* und die andere Hälfte Ihme Ern D. Mengeln und sei-
nen Erben zu erlegen / ausdrücklich verboten und nicht zugelassen seyn solle. Wir wollen
auch mehrgemeldten Ern D. Mengeln und seinen Erben die Zeit über gnädigst darbey schüt-
zen ; Vestalt Wir dann auch allen unsern Regierungen und denen Magistraten in den
Städten auch andern unsern Befehlshabern / so von unsertwegen Gerichte üben und verwalt-
en / in allen unsern vorgedachten Landen solches an unserer statt zu thun / über diesem *Privi-
legio* gebührend zu halten / mit vorerwehnter Straffe die Verbrechen anzusehen / hiermit gnä-
digst anbefehlen etc. Urkundlich unter unserer eigenen Unterschrift / und angehangtem unserm
Churfürstl. Inseigel. Cöln an der Spree / den 18. Decembr. 1681.

Friedrich Wilhelm.



BENIGNO LECTORI

CHRISTIANUS MENTZELIUS.

S. P. D.

Indicem hunc Botanicum Polyglot-
tum, tantummodò Herbarum Nominibus con-
stantem, filio meo, *Johanni Christiano*, exercitii
solum causâ ulterius claborandum initiò tradidi,
ut ex eo aliquam Rei Herbariæ cognitionem tot
excerpendis Nominibus & evolvendis Auctori-
bus sibi acquireret: nec erat animus, hanc ob cau-
sam publica illum luci exponere tanquam rem abjectam. Postquam
verò ex laboribus hisce, in gratiam alterius, usum aliquem, non penitus
contemnendum, persenssi, placuit, amicorum quorundam suafu, typis
mandare opus, magnis quidem laboribus inchoatum, sed abruptum,
non perfectum, nec a tarda Posteritate forsan consummatissimè absol-
vendum, cum indies in Re Botanica suboriantur nova & addenda, tam
verba, seu nomina, quam subjecta, sive res ipsæ. Tanta enim Rei Herba-
riæ Amplitudo, tanta ejus Arcanæ Scientiæ obscuritas est, ut humana
mens eam vix comprehendere, aut certius quidquam de ea pronuncia-
re possit. Unde non mirum, si Auctores, qui de ea scripserunt, & rebus, &
verbis, quandoque errores adposuerint, quos omnes corrigere, non vi-
sum fuit operæ pretium, nec lubuit: cum errare humanum sit, atque ego
errores etiam meos agnoscens, Momo aut Zoilo cuidam, trabem in ocu-
lo suo non animadvertenti, deprecari hic nequaquam decreverim. No-
vi enim, & missis cæteris erroribus, hòc operè didici, quot modis typothe-
tæ peccent, errorésque bis, ter, & pluries correctos, nihilominus commit-
tant: adeò ut, quemadmodum homo sine peccatis, sic liber omnis sine
mendis, existere vix possit. Jussi igitur ex Auctoribus optimis & quibus-
dam Lexicis Nomina, additis eorum Locis, excerpere, & in Indicem col-
ligere, prout reperirentur, sive essent vitiosa Typographorum, sive ipso-
rum Auctorum, culpâ. Quisquis autem pruritu aliorum vitia corrigendi
laborat, gnarus præsertim Linguarum Orientalium, Arabum, Sinarum
& cæterorum populorum, in quorum scriptis, vocalis, literisque, ac-
centus, punctulum, vellineola, aliter atque aliter locata, totum sapius
immutare solet vocis sensum, copiosam hic forsan reperiet taxandi, ver-
baque vel publicò vel privatò suò commodò corrigendi materiam.

(a)

Nos

Nos Amore pio ducti, humilia non excelsa ambimus, & cum in his caducis nuspiam detur absoluta veritas, aliorum errores cum nostris mittere, nec eos attingere instituimus.

Laboriosum quidem imposui Filio opus, meâ tamen, ubi ferendo oneri impares erant humeri, aequali, (quæ tamen non de nihilo fuit) operâ adjuvo, quod merus quidem labor, non ingenium, multis, apparebit. Sed quid absque labore unquam acquiritur? Labor omne, quod ingenium habet, efficere, & utramque paginam absolvere videtur. Præterea juvenilis ætas, laboribus aptior, in his, & similibus exercenda, ne otio, vitis obnoxia, diffluat.

Opus verò hoc necessariò edendum existimavi, in gratiam eorum, qui vel Botanices amore accensi, vel Horticulturæ studio ducti, genuina & per tot Secula hæctenus usitata Plantarum Nomina, quæ vix in Lexicis vel amplissimis extarent, evolvere, rectè pronunciare, scribere, eorum origines inquirere, herbarum virtutes eruere & ad plures usus applicare animum inducunt. Nam licet id viri Eruditione eminentes possidere videantur; illi tamen, qui artem botanicam inchoant, & absolvere fatigunt, imprimis Hortulani illi, (de erudiis non sunt verba facienda) qui non tam animum, quàm humum excolere, non tam literas, quàm areolas exarare didicerunt, & tamen ob incondita & barbara sæpius prolata Plantarum Nomina, (quibus & similibus vocum barbarismis vel totus inundatur terrarum orbis, & nativus cujusvis Linguae ritor corrumpitur,) præ cæteris aliquid sapere volunt, hoc vel simili Indice carere minime possunt.

Continet autem hic Onomasticus Index Nomina Plantarum, diversis Populorum Linguis, (quotquot nempe & quantum ex Auctorebus extrahi licuit) conscripta, cum Locis Auctorum genuinis adjunctis, quò illius omnis ferè Europæa gens, Literis Latinis, Græcis, & Germanicis imbuta, ad usus suos trahere possit. Nam pro Idiomatum diversitate, & qui in Linguis suis scripserunt, ex *Græcis veteribus* adduxi & pro Auctoritate allegavi Medicorum *Coriphæum Hippocratem*, qui licet de Re Herbaria ex professo non scripserit, Nominum tamen Herbarum, quæ longò antè seculò in usu fuerunt, meminit: deinde *Theophrastum Eresium*, & *Dioscoridem Anazarbæum*, Botanographorum Principes. Rarò autem *Aristotelem*, *Atheneum*, *Nicandrum*, *Æginetam*, *Galenum* & alios recentiores. Ex *Latinis veteribus*, *Casum Plinium secundum*: rarò *Celsum*, *Catonem*, *Varronem*, *Apulejum*, *Petronium*, *Palladium*, *Crescentium*, &c. Ex *Recentioribus* verò Clarissimos *Bauhinos*, *Casparum* nempe, & *Johannem* ejus fratrem: ex quibus Herbarum Species & Differentias, quotquot extiterunt, cum aliorum, & meis observatis, singulari studio extraxi, & cuilibet Generi subjunxi:

Fabi.

Fabium insuper *Columnam*, *Clusium*, *Cesalpinum*, *Lobelium*, *Castorem*, *Durantem*, *Gesnerum*, *Acoftam*, *Cordum*, *Ponam*, *Svvertium*, *Imperatum*, *Camerarium*, *Coftum*, *Gerardum*, *Brunfelsium*, *Bellonium*, & ceterorum *Historias*, *Catalogosq;* *Plantarum*: de quibus *Elenchus Auctorum* subsequens confultatur. Ex *Italis*, *Matthiolum Senensem*, *Bocconium*, &c. Ex *Hispanis*, *Fragosum*, *Simonem de Torvan*, &c, qui plurima *Hispanica* tractat, *Clusium*. Ex *Gallis*, *Clarissimi Valloti Hortum Regium*, *Jonquettum*, curiofiffimum *Cornutum* &c. Ex *Germanis*, *Tragum*, *Theodorum* & mihi, & aliis à loco natali *Tabernemontanum* vocatum, *Svvenckfeldium*, &c. Ex *Belgis*, & inferioris *Germaniæ* *Idiomatibus*, *Dodonæum*, *Sterbeekium* &c. Ex *Anglis*, *Clarifs: Merretum*, *Parckinsonium* &c. Ex *Danis* *Clar: Simonem Pauli*. &c. Ex *Bohemis*, *Adamum Zaluzjansky*. Ex *Polonis*, *Simonem Syrenniusam*. Ex *Lituanis*, *R. P. Constantini Syrwid* *Dictionarium Polonicum-Latino-Lituanicum*. Cæterorum *Europæorum* *Sermones* proprios, *Nomina Plantarum* concernentes, uti funt: *Vimicorum*, aliis *Vandalorum*, *Rutenorum*, *Wallachorum*, *Hungarorum*, *Sclavorum*, *Croatorum* &c. Ex *Cluso*, *Johanne Bauhino*, *Calepino* & aliis funt extracta. *Aftaticorum* & *Orientalium Populorum* *Vocabula Botanica*, ut funt: *Hebræorum*, ex *Lexicis Forsteri*, *Calepini*, *Frisii* *Synonymis* & *Sacris literis*: *Chaldæorum*, *Syrorum*, *Turcarum*, *Tartarorum*, *Perfarum*, *Cingalensium* vel *Zeilanensium*, *Javanensium*, *Bengalensium*, *Malaicorum* &c. quædam ex *Job. Bauhino*, & aliis citavi. *Arabica* vetera subministrarunt *Avicenna*, *Averroës*, *Rhazes*, *Mesue*, *Golius* in *Lexico*, & alii; *Hodierna* verò, & *Malabarica* & *Bramanica*, olim *Brachmanica*, depromit *Nobiliffimus Dominus Henricus de Rheede van Drackenstem*, quondam *Gubernator Castrorum* in *Regno Malabar* apud *Illuftr: Belgas*, nunc *Equeftris Ordinis* apud *Ultrajectinos* *Primarius* in *Horto* suo *Malabarico*, opere perilluftri ac fumptuofò. *Chinensium* *vocabula* prodidit *Andreas Cleyer*, *Protomedicus* & *Supremi judicii Affeffor* *Bataviæ novæ* in *Java* majore. *R. P. Boym*, *Andreas Müllerus*, *Præpofitus Berlinenfis* &c. Ex *Africanorum* *Linguis* *vocabula* edidit *Ægyptiaca* *Proffer Alpinus*. *Ethiopum* & reliquorum *Barbarorum* *voces* *Job. Bauhinus*. &c. Ex *America* attulerunt quædam *Brafiliensium* & *Virginienfium* *Herbarum* *Nomina* *Clarifs: Guilielmus Pifo*, *Georg: Marggravius* & alii. *Mexicanorum* verò & adjacentium *populorum* *Quannahvacenfium* &c. *Botanica* exhibuit *Nardus Antonius Recchus*. &c. Sunt præterea quædam ex *Re Herbaria* interperfa, *Regionibus* & *Provinciis* quibusdam vernacula. Sic in *Germania*, *Silefia* *Ducatus* ufitata defcripfit *Svvenckfeldius*: quæ *Helvetis*, *Suevis*, & vicinis funt propria, *Johann: Bauhinus*. Sic alii confignarunt quæ *Auftriacis*, *Boruffis*, *Marchia*

chie Brandenb: incolis, Pomeranis &c. sunt consueta. Sic in Italia Hertruria, Istria, Venetorum, Patavinorum, Bononiensium & Insularum adjacentium Candia, Melita, &c. In Hispania, Catalonia, Valentia &c. In Gallia, Burgundia, Narbonensium, Parisiensium &c. usitata Herbarum Vocabula præcipue johann: Bauhinus, & alii, recensuerunt. Nec omissa sunt Obsoleta, quæ olim variis Genibus diversarum Linguarum usu fuerunt recepta, ex nothis Dioscoridis, ut Criticis atque iis, qui antiquitates perscrutantur, materia suppeditaretur inquirendi. His autem nullam adjeci Auctoritatem, eò quod spuria Dioscoridis conferentur. Notandum præterea, quòd diversa Typorum genera mihi adhibenda fuerunt, quoniam diversæ Gentes iis quoque diversimodè in suis Scriptis abutuntur. Nam Latinorum & Hungarorum sive Pannonicorum typus usitatus est ille, qui vulgo Typographorum τετυρογραφικὸς (Cicero erectus) vocatur. Hunc typum etiam Populorum Orientalium Linguis, videlicet, Arabum, Turcarum, Tartarorum, Malabaricorum, Chimensium & aliorum in Oriente degentium applicavi, quia eorum Characteres, nostris Europaorum literis ordine contrarios, in Indicem non potui ponere, sed supradictis Ciceronianis typis exprimere necessum habui. Aliorum verò Europaorum. v.g. Italicorum, Gallorum, Hispanorum, Anglorum, Belgarum & quorundam Americanorum vocabula, obliquò typorum genere, quod supradicto vulgo (Cicero Curfivus) appellatur, imprimi curavi, quoniam illæ Nationestales Typos ad ipsorum literas, librosque quotidie adhibent. Graecis verò & Germanis proprius mansit Elementorum Character. Polonis, Lituanis, Bohemis, Danis, Vandalis, &c. prospexi antiquò Germanicarum literarum genere, quod Typographis vulgò (Schwabacher) dicitur, non neglectis peculiaribus & iis familiaribus literarum notis, quibus iidem in hunc usque diem utuntur. Denique minores Typos, Typographis (Garmont) dictos, ad Species & Differentias Plantarum etiam duplices adhibui, ut legentium & evolventium oculis consulerem: quibus ab initio cujuslibet Speciei tot lineolas præfeci, quot verba à Principio Speciei præcedentis repetenda essent, atque si nova Species ponenda, lineolis asterismus parvus præfixus est, quò Typotheta non tantum labor adimeretur superfluus, sed etiam nausea non crearetur legentibus in repetendis multoties iisdem vocabulis. Quòd autem non omnia Nomina ab initio sub se invicem, [ut mos est Lexicographis] sed juxta linearum seriem promiscuè fuerint posita, factum id est ob vocum multitudinem variarum Linguarum, ne opus nimium excreceret, sed formam, itineribus, ambulationibus, quærendis herbis, aliisque usibus aptam, obtineret.

Visum quoque fuit, ab initiis Literarum breviter de natura cujusvis Literæ & ejus formatione naturali, quæ in ore fit, differere, (quod à paucis

cis forsan tentatum) quoniam diversæ Gentes diversè quoque suis Linguis hanc vel illam literam pronunciant, uti fusiùs hoc linguarum Interpretes & Grammatici monstrant. Et licet hæ præcursoriæ Dissertationculæ huc spectare non videantur, ansam tamen hæc re volui dare veritatis Indagatoribus ulterius inquirendi & tentandi, annon Terrarum Gentibus genuina Literarum pronuntiatio, quæ oris humani structurâ tam mirabili, nempe gutture, faucibus, palatò, dentibus & cæteris oris humani terminis, linguâ moderatrice, formatur & peragitur, omnibus tandem inculcari possët, quò unam eandemq; Literarû enunciationem citra errores quotidianos instar normæ ac regulæ amplectarentur atq; inirent.

Quòd *Species & Plantarum Differentias* concernit, eas juxta Dispositionem Clarissimorum *Baubinorum*, præsertim *Casparis* (cujus fratrem, *Johannem*, per totum ferè in *Historia sua Universali Plantarum Caspary* contradicentem, non absq; insigni opera cum Fratre tanquam reconciliatum reddidi) aliorumq; suis quasi *Generibus* juxta Ordinem Literarum positis subjunxi, nec poterant illæ sub Indicè Alphabeticum aliter collocari. Nam quâ ratione ex ipsius Naturæ Fonte *Genera & Species Plantarum* debeant hauriri, indagari, affinitatibus suis se invicem consèqui, & ordine legitimo poni, huc non spectat, illudque forsan aut ignotum aut perspectum æquè tibi ac mihi est, qui à teneris huic parti Philosophiæ & Theoriæ plurimum laboris & temporis dedi. *Speciesbus ac Differentiis* singulis in gratiam *Germanorum*, præcipuè *Hortulanorum* quædam Idiomate Germanico addere initiò erat animus, ut cæteris Europæ Nationibus ansam præberem similia in suis Linguis præstandi. At eùm viderem opus nimæ fore molis, destiti ab incepto, ut Index formam suam portatilem retineret. Iisdem in *Speciebus*, quando *Colorum Differentiis* insignes, præsertim in *Floribus* præstantioribus occurrebant, non secutus sum ubique Auctorum serièm, sed quandoque non absque labore *Flores* suis coloribus juxta ordinem Colorum, in *Iride cælesti* observabilem, posui: in qua Supremus est *Ruber*, quem sequitur *Aureus*, hunc *Viridis*, demum *Ceruleus* & ultimò *Punicus*. His adduntur *Albus* & *Niger*: qui conjunctim *Septem Cardinales* faciunt *colores*, ex quibus tanquam simplicibus variè inter se mixtis (si hypostaticos tractamus colores) innumerabiles ferè oculis se sistunt *Colorum Differentiis*, quod *Pictoribus Artificibus* perspectum & notissimum. *Taumantia Iris*, Speculum *Apollinis*, omnium sanè Colorum Cynosura est.

Intertextere quoque curavi juxta serièm Alphabeticum *Catalogos* quosdam *Florum* eorum, qui formâ præ cæteris excellunt, & *Regum Magnatumq;* *Hortos* exornant, quorum Nomina pleraque efficta *Propria Virorum & Feminarum* nostri Seculi *Illustrium, Artificum insignium*, rerumque variarum, hodie à *Belgis, Gallis, Italis* &c. curiosius

introducenda sunt, ut exquisitè inter se distingui, atque Hortulani, aliique Antophili iis pro lubitu uti vel abuti possent, ne aliquid hac quoque in parte omisum videretur.

Allegata Auctorum genuina do, atque ea quidem necessariò adhibenda existimavi, ut vocabula *Auctoritate* corroborarentur, & cuilibet ad Auctores evolvendos, remque exactius perquirendam potestas daretur, egoque hac in parte excusarer de omni fastu & propria jactantia, tanquam omne, quod scripsi, solum ex cerebro meo esset progenitum, quod in quibusdam Scriptoribus & Historicis, aliisque merito taxandum. Certè *Auctoritas legitime citata*, *Historie* omnis & alterius rei vita est.

Descriptiones Plantarum nullas exposui, nec *Loca Natalia* adduxi, quia *Index* hic est tantum eorum Nominum & Auctorum, apud quos *Descriptiones* & vires quaerendae. Parcius autem ex *Dioscoride*, juxta versionem *Gazae*, virtutes Herbarum in genere saltem adposui, ut cuilibet elegendi vires, juxta sua ipsius experimenta, arbitrium esset.

Postremùm immiscui quasdam etiam Plantulas, quondam in juventute à me in *Borussia*, *Marchia Brandenburgica*, *Italia*, & aliis *Europa Regionibus* & locis deprehensas, atque observatas, nec ab ullo, quantum constat, descriptas, quarum *Pugillum* Mantissae vel Appendicis loco, intertextis quibusdam *Brasiliae Plantis* à Clariss: *Guiliel. Pisono* & *Marggravio* nondum editis, nec adnotatis, sed quae continentur in *Theatro Rerum Naturalium Brasiliae*, quod in *Bibliotheca Electorali Brandenburgica* asservatur, & cum aliis nonnullis, *Indicibus* huic adjunxi. Plura qui considerat novisse, quae circa unamquamque Plantam occurrunt, Auctores, & inter eos *Johannis Bauhini Universam Plantarum Historiam*, & alios, qui fusius ea de re scripserunt, adeat. Sunt erga hoc *Indice Nomina tantum Plantarum*, tot seculis in hunc usque diem ab omnibus, tanquam usitatissima, recepta, instar *fasciculi* in unum collecta, ut eorùm recordatio apud *Posterios* tam diu vigeret, donec *Clarius* quidam *Medicus* exsurgat vel *Apollo*, qui abrogatis veterum quibusdam & recentiorum nugis, locò earum introducat *Nova Plantarum Nomina*, formam tam externam, sive *Generibus* & *Speciebus*, quam internam *Virtutibus* suis respondentia. Tu interea *Indicem* hunc *Botanicum*, à me quidem adornatum & perfectum, à *Filio* verò partim ex optimis *Auctoribus* compilatum & (quod evitari non poterat) variis transcribentium & literas transponentium Soribus quandoque mendosum, in Specimen non planè nullum laboris eruditi, à *Filio* peracti, benevole suscipe, atque in *Usum* tuos liberaliter converte,

& Bene Vale.

Elen.

Elenchus Auctorum plerorumque, tam Veterum, quam Recentiorum
 Alphabeticus, quorum Cognomina Abbreviata in INDICE continentur, eorumque
 Scripta Botanica ad quælibet Plantarum Nomina pro Auctoritate citantur, additis
 Seculis, à Christo nato numeratis, quibus vixerunt, illorum vitæ genere, & librorum
 editionibus, ad Indicem spectantibus. Inerunt quoque his Amici Synchroni non-
 nulli (sunt enim plures in Indice, quorum recordatio non subit) qui rariores plan-
 tas communicarunt: nec non Catalogi Plantarum, Horû, Ephemerides, Historiæ
 Lexica, Acta, & alia Botanica.

Acost. CHRISTOPHORUS ACOSTA, Medicus & Chi-
 rururgus africanus. Vixit priori 15. seculo. Scri-
 psit Historiam simplicium, quæ ex India Orien-
 tali transferuntur, adæam primò Hispanicè, dein
 Italicè. Clarius verd eam Latinè reddidit, quæ
 hæc spectat.

Alb. Med. Hoff. ACTA Medica & Philosophica Hafnienſia
 A. M. H. vel (Danica) à Clar. CASP. BARTHOLINO,
 Anno 1671. incipit & per singulos annos conti-
 nuata, ad exemplum & laudabilem conamen Regiæ
 Societatis Anglicanæ, Ephemeridum Sapientium
 Gallorum, & Academiæ Naturæ Christianorum
 Germanorum, v. Barthel.

Egin. PAULUS ÆGINETA Græcus, Medicus
 antiquus à Patria sua Ægina, insula, Epidaurio
 mari proxima, editus. Vixit paulò post Dioceri-
 dem. Scripsit libros 7. de re Medica. Venet. apud
 Aldum. 1528. f.

Adv. Pen. & Lob. Adversariorum opus Penzæ & Lobelii à Pe-
 tro Pena & Matthia de Lobel. editum Londini
 1570. 8. Pen. & Lob.

Aët. ACTIUS AMIDENUS, Græcus Medicus.
 Scripsit libros medicinales Græcè. Ven. 1534. f.

Aldrov. VETESSES ALDROANDUS, Medicus,
 Bononiensis, operibus editis Clariss. Floruit 15. se-
 culo. Scripsit in Phytica specialiori permulta.
 Ejus Dendrologia naturalis posthuma Bonon.
 1648. f. edita.

Alp. Alpini notantur Plantæ.

Alpin. PROSPERUS ALPINUS, Medicus, Horû
 quondam Patavinus Professor. Vixit sub finem
 15. Secl. primò in Ægypto, cuius plantas elegan-
 ter descripsit, & delineari curavit. Præter alia
 curiosa, Liber de plantis Ægypti prædit Venetiis
 1549. 10. 4.

Amat. AMATUS LUSITANUS, Medicus, Vixit
 circa milium 25. Secl. Commentatus est in
 Diæse. Venet. 1528. 4.

Ann. v. Ann. PAULUS AMMANNUS, Prætula Sienſis,
 Silſius, Medicus & Professor Lipsiæ, præsentis 16.
 seculi clarus. Collegæ Academiæ Naturæ Curiosi
 Præter Medicinam Criticam, Naturalem Plan-
 tarum Characterem, & alia, scripsit Inpalle-
 tum Botanicum, ex quo deprenta quædam sunt
 ad Indicem.

Ang. ALOYSIUS ANGUILLARA, Italus,
 Medicus & Horti Patavinus Professor. Vixit ini-
 tiis seculi 15. Scripsit de plantis. Venet. 1501. 8.

Apul. APULIUS, Philosophus antiquus Platon-
 icus. Scripsit de Herbarum virtutibus. Luter.
 1528. f.

Aruch. ARUCH MONETERUS, Ebraum. Scripsit
 Lexicon Ebraum, in quo Nomina quædam Plan-
 tarum,

Arben. ATHENÆUS Naucratica. Grammaticus
 antiquus. Vixit tempore Antonini Principis.
 Scripsit Dipsosopularum libros eruditior, in qui-
 bus Botanica quædam continentur.

Avic. AVICENNA, Arabi, Cordubensis. Vixit
 seculo undecimo Christi. Ejus opera ex Arabico
 versa, & edita à Casto, ad Indicem adhibita
 sunt præsentis quæ Indices ejus continent, unde
 Avic. in Ind. notat Avicennam in Indicibus
 suis. Editio est Veneta 1564. fol.

Barb. C. B. CASPAR BAUHINUS, Basileensis, Medi-

cus Clariss. & Botanicorum nostri 16. & prioris
 15. seculi, quò vixit, saculæ Coriphan. Scripsit
 Pinacem Theatri botanici Basili. 1671. 4. quæ
 indigitamus, si ab solutè in sum litera citamus. Si
 verd addatur Phyt: intelligitur ejus Phytopynax.
 Quod si extat vox Prodr. notatur ejus Prodro-
 mus. Præter hæc in Botanica elaboravit.

Barb. I. B. JOHANNES BAUHINUS, Frater Cas-
 sparii prædicti. Vixit eisdem cum Fratre seculo.
 Ejus Historiam Plantarum Univerſali, trius vo-
 luminibus edita Ebroduni 1650. 1661. multa eru-
 diti labori continet: quævis imagine suis de-
 scriptionibus ubiq. non congruat, nec Indices e-
 omnia indicent. Contrariarè plurimè Fratri suo.
 Præsentè verd Indice ex parte reconciliantur, &
 Indices ejus luculentiores redduntur.

Barb. C. Barth. CASPAR BARTHOLINUS, Hafnienſis,
 Danus. Medicus & Professor: seculi præsentè 16.
 clar. Editus cum Tarvate suo ægræ 25. anatomi-
 cæ. Ejus Acta Medica & Philosophica Haf-
 nienſia comprehendunt quædam in Botanica præ-
 tiora & ab 1750 & ab aliæ addotata. Vid. Act.
 M. Hoff.

Bell. PETRUS BELLONIUS, Cenomani, Me-
 dicus. Vixit seculo 15. Scripsit de Artibus co-
 niferis &c. Paris. 1533. 4.

ir. Bell. HONORIUS BELLU 5. Vincentinus Italus,
 Medicus Cretenſis, commercium literarum cum
 Clusio habuit in Botanica, ejus Synchronus.

Bocc. PAULUS BOCCACCINI, Fanormitanus,
 Siculus Nobilis, Botanicus quondam Magni Du-
 ciæ Petruziæ. Præter alia, conscripsit lib. 16. se-
 culo rariores plantæ Sicilia, Mælitæ, Gallia & I-
 talia. Londini 1674. 4.

Boym. MICHAËL BOYM, P. Sec. Jessu. Vixit præ-
 sente 16. seculo. Editus Floram Sinenſem, in qua
 vocabula Chinesè, botanica. &c. Viti. 1646. f.

Borrich. OLAVS BORRICHIIUS, Danus, Latinus
 præsentis 16. seculi Medicus, Streunus Chemia
 Vindæ: Commisit quondam Patavinus. Ob-
 servationes quædam varas Botanica in Actis
 Hafnienſibus editis. &c.

Brey. I. Br. JACOBUS BREYNERUS Dantiscanus va-
 triculus, Borussia, Botanophylorus Clariss. & re-
 rum Botanicarum nostrè 16. seculi instrumētissi-
 mus. Discipulis quondam meum in re Herbaria.
 Scripsit Centurias Plantarum variorum, quarum
 Prima Dantiscè 1678. f. cum Præfatio Fascic.
 notat Prædram Fæsilium variorum Plan-
 tarum.

Bry. du Bry. JOHANN. THEODORUS du BRY, Fla-
 rilgus partes tres 1612. 14. 18. f. editum & po-
 stea auctum per Mattheum Merian. Francof. ad
 Moenum. 1642.

Brunſ. OTHO BRUNFERTIUS, Medicus: Vixit
 priori 15. seculi. Scripsit Historiam Pirrenum tri-
 bus tomis aïsolutam Argentina. 1526. f.

C. B. CASPAR BAUHINUS, v. Barb. C. B.

C. M. CHRISTIANUS MENTZELIUS, Au-
 thor hujus Indici cum Eugenio Plantar. varior.
 annexæ. &c.

Caf. ANDREAS CÆSALPINUS, Strimius,
 Italus, Medicus. Vixit seculo 15. Scripsit præter
 alia de Plantis lib. 16. Florentia. 1583. 4.

Cal. AMERONII CALEPINUS, Bergomensis, D. Augustini Monach. Vixit tempore Sforza Ducis Mediolanensis. Eius Lexicon undecim Linguarum aulibus hic adlegatur, editum Basileæ 1527 f.

Cam. herb. IOACHIMUS CAMERARIUS, Norimbergensis, Germanus, Medicus. Vixit seculo 15. Tractus multa scriptis Hortium Medicum (unde Cam. herb.) & Sylvam Herciniam. Francof. 1580. 4.

Car. Altof. CATALOGUS PLANTARUM ALTOEINUS, sive Flora Alterana Sylvestris & Hortensis, per Mauri. Hoffmannum Altoerfi 1680. 1662. 4. v. Hoffm.

Car. Cantabr. CATALOGUS GANTABRICENSIVM Plantarum Anonymi editus Cantabrigæ 1600. 8.

Car. jung. Catalogus Plantarum Jungermanni.

Car. Oxon. Catalogus Plantarum Horti Oxoniensis editus Oxoniae 1648. 8.

Car. MARCUS PORCIUS CATO, Philosophus antiquus. Vixit paulo ante Christum. Scriptis de Agricultura &c. opus Lutetia 1533. f. & minutius editum.

Chab. CHARÆUS in sua Seographia stirpium, Medicis seculi 16. praefatus.

Cels. CORNELIUS AURELIUS CÆLIUS, Romano, Medicus antiquus, Vixit seculo primo.

Chem. IOHANNES CHEMNIUS, Brunsvicensis, Germanus. Editit Indicem Plantarum Brunsvic. Brunsvigæ. 1652. 4.

Cleyer. ANDREAS CLEYER, Cassellus, Germanus, Medic. Lic. Præmedicus & Assessor. 1. Supremi Iudicii Bataviae apud Insulas in serva major, Collegæ Acad. Naturæ Curiosæ Germanorum, Non minus in Potamio, quam Chirurgicus peritissimus. Scriptis præfatus 10. seculi Medicinam Chinesium, eorum modulum medietati & cognoscendi in herbis ex solo pulsu tactu. Item Herbarium parvum Sinicæ vocabulæ, qua Iudici sunt infera, edidit. Franc. ad Mæmum 1681. 4.

Clur. CAROLUS CLUSIUS, Aretinus, Medicus & Botanicus insignis. Vixit seculo 15. Scriptis Rariorum Plantarum Historiam, qua designatur per Cl. hist. Antwerp. 1601. f. Sic per Hill. intelligitur idem de Plantis per Hispaniam observatis. Antw. 1576. f. Per Cl. Pan. idem de simplicibus per Pannoniam observatis. Ibid. 1573. 8. Per Cl. exot. indignantur ejus Exoticorum librorum, h. 1605. f. Item ejus cura posteriores post mortem edita h. 1577. f. Significatur per Cur. post. Per App. innuitur ejus appendix ad sua opera. &c.

Cod. Casf. CODEX CÆCILIUS Dodon. Sapius citatus.

Col. LUCIUS JUNIUS MODERATUS COLUMELLA de cultu Floriarum. Argent. 8.

Col. FABIUS COLUMNA, Neapolitanus generis Romanus, clarè præcipuè viridulus, hic Vir. licet est. Ictus & Dosis Juris; tamen amore Botanice adit fuit accessus, tantumq; in ea præstitit, ut facili Botanici omnes Ciceret. Vixit seculo 15. Scriptis Phytobasium & Vegetabilium Plantarum rariorum, quæ sua manu erit incidit & descriptis. Roma 1616. 4.

Cord. VALERIUS GORDIUS, Simpsifus, Medicus. Vixit initio 15. seculi. Scriptis Historiam Stirpium, cum figuris aliorum. Teveri. 1508. f.

Cornut. JACOBUS CORNUTIUS, Gallus, Medicus Peritissimus, Vixit sub finem 15. seculi. Editit Historiam Plantarum Canadianum. &c. Parisiis 1615. 4.

Cest. JOHANNES COSTA, Laudensis Medicus. Scriptis de Univerfali stirpium natura Taur. 1578. 4.

Crecent. PLETARIUS CRESCENTINUS, Scriptis de A. Viticultura. &c. Argentini. 1580. f.

Dal. JACOBUS DALCAMPNIUS, Cadomensis, Medicus. Vixit medio 15. seculo. Scriptis Historiam Plantarum generalem libri 18. digestam & f. Pra mille imaginibus completatam. Lugd. 1687. f.

Diction. Dictionarium trium Linguarum, Polonicæ, Latino Lituanicæ. R. P. Constantini Schirgerii, Vilna 1651. 8.

Diosc. DIOSCORIDES ANAZAREUS Græcus, Vixit paulo ante Christum, Botanice & Medicis insignis, Mater Antonia & Cleopatra familiaris. Scriptis de materia medica, usq; antiquissimo & experientia longè comprobata libri 3. Parisiis 1545. 8. &c. Eius Nuda (sive Spuria alibi notata, & quæ accessoria saltem esse nonia) Indici interserere quog; placuit, quoniam in scripturibus Cosicibus extant, & non de nihilo sunt habenda.

Dod. REMBERTUS DODONÆUS, Vixit 15. seculi. Scriptis Historiam Stirpium, quam Clavusius Gallie reddidit. Hinc Dod. Gall. notat Dodonæi Gallicæ editionem. Opera ejus prædicimus Antwerp. 1553. f.

— Gall.

Dur. CAYTOR DURANTIS, Romanus, Medicus. Vixit seculo 15. Editit Herbarium cum figuris eorum, quæ in Europa & Urag. India nascuntur. Roma 1585. f.

Ejff. EYSTETTENSIS VEL ALSTERDIENSIS HORTUS. Liber ita vocatur, quod, ubi hodie Castellum Eystettense est, erant, Hortus quondam Herbarum & stirpium rariorum famossissimi fuerit, ex quo planta ad vasa exemplaria depleta, & vari incisæ, in librorum generi multæ sunt concessæ.

Eli Lev. ELIAS LE VITA, Judæus, scriptis Nomenclatorum Ebraicæ Lingua, in quo Latinae quædam, Francosurinijs Mareb. Brand. Medic. & Philosophi. Dedi. & Medicus. Anticus Elitensis Brandenb. Collegæ Academiæ Naturæ Curiosæ, & Præter Hericulatorum, Diastictæ & alia curiosis, scriptis hinc seculo 16. Floram Marchicam, ex qua Index noster quædam habet.

Els. J. S. Els. JOHANNES SIOHAMUNDUS HELSHOLTZIUS, Francosurinijs Mareb. Brand. Medic. & Philosophi. Dedi. & Medicus. Anticus Elitensis Brandenb. Collegæ Academiæ Naturæ Curiosæ, & Præter Hericulatorum, Diastictæ & alia curiosis, scriptis hinc seculo 16. Floram Marchicam, ex qua Index noster quædam habet.

Ephem. Germ. Ephemerides Medico-Physicæ Germanicæ: sive Miscellanea Curiosa Medice Physica S. R. Imperii Academiæ Naturæ Curiosæ per Germaniam. Inciperunt bono ordine ab anno præfati temporis durarunt. Præfatus D. Johann. Michol. de Feltris. d. ARGOMOUTA, Francus, Ph. & Med. Doctore, Præter Urbis Socroribus, Viri acris iudicii & præfata jam citati. Scriptis alibi egregiæ Salutaris de Scorzgera, talem de. Adjonctis integro tractatus in 8. D.D. Coletores autem Ephemeridum vel Observatorum rariorum figurarum D. D. Medic. Uratillavienf. ubi Ephemerides Observationum rariorum quædam hincq; impressæ sunt.

Fehr. I. M. F. JOHANNES MICHAEL FEHRIUS, &c. de quo jam ante sub Ephemeridibus Germanicæ v. Ephem. Germ.

Ferr. JOHANNES BARTISTA FERRARIENSIS, Senensis, P. Soc. Jesu. Vixit initio seculi præfati 10. Scriptis Floram sive de Elorum Cultura libri 1. singulari elegantia in 4. vltis editis Antw. 1664. 4.

Forsl. FORSTERUS. Scriptis Lexicon Lingua Orientalium constans.

Frag. JOHANNES FRAGOSUS, Hispanus, Medicus Regi Hispania. Vixit sub finem seculi 15. Scriptis Historiam brevem Arumatum & Simplicium, qua ex nitag, India in Europam transvehuntur. Primum Hispanicè est edita Argentini 1610. 8.

Fris. LAURENTIUS FRISIUS, Vixit initio seculi 15. Editit synonyma in materia Medica, vocales Latini, Græci & Orientalibus. &c.

Fuchs. LEONARDUS FUCHSIUS, Tubingensis, Germanus, Medicus insignis. Vixit sub initio seculi 15. Præter alia, qua scriptis multa, extant ejus Commentaria in Historiam stirpium, cum figuris artificiosissime ligno incisæ. Basil. 1542. fol.

Gal. GLAUDIUS GALENUS, Pergamensis, Græcus, Medicus eminentissimus. Floruit seculo secundo. Editit per multos de Medicina libros. Præter Commentaria in Hippocrati scripta. Extant varia de ejus scriptis editione.

Gatz. GARZIAS AB ORTO (Hortus) Medicus Lusit. Vixit initio seculi 15. Post dom in publicis. Scriptis

Hesperian de arboribus & simplicibus apud Indos ordine Alphabeticis Lusitanus Amserp. 1574. 8. &c.

G. C. Kirchin.
Ger. v. KIRCHMAYER.
 JOHANN. GERHARDUS, Anglus, Medicus. Vixit seculo 11. Scriptis *Historiam plantarum Angl. cum figuris permixtis.* Londini 1597. fol.

Gol. JACOB. GOLIIUS. Scriptis *Lexicon Arabico-Latino* quodam botanica. Lugd. Bat. 1633. fol.

Guil. MILCHIOR GUILANDINUS BORUINUS, Medicus. *Herii Patavini Praefatus.* Vixit initio seculi 17. Scriptis *Epistolas de stirpibus Patav.* 1558. in 4.

Herm. PAULUS HERMANNUS *Serm.*, Medicus Professor. Lugd. Bat. hodierni 16. seculi. Vixit diu in Insula Zeilan India Orient. sub praesidio Societatis Indiae apud Belgas. Nunc Vrs. publ. Botanicae Lugduni Batavor. Clarus abstrus, quibus sua communicavit exotica, suis clarior scriptis brevis futuratur.

Hermol. HERNOLAU BARBARUS, Italus, Medicus eruditus. Clarus seculo 15. Scriptis *Corollaria in Disco* Colon. 1530. fol.

Hipp. HIPPOCRATES, Graecus, Medicus. Antiquitate, longevitate, eruditione, aciebus & praesentia omnium principis Clarus tempore aeternis. Vixit prolixo plurimum in locis. Editio vero *Asonii* Eoipii. Francof. 1595. f. ad indicem spectat.

Hoff. M. Hoff. MAURITIUS HOFFMANNUS, *Fersterwaldia Marchicus.* Germanus. Medic. Doct. & Prof. publ. Anatomia & Botanica Altorf. Civis & Synchronus nosster praesentis 16. seculi. Praeter multa scriptis *Floram Altorfianam* quae usus sui in indice. *Quil. Catal. Altorfianus.*

H. Alsted. v. EYSTET.
H. B. HORTUS BLESENSIS, quem edidit Robertus Merisomius. Londini 1669. in 8.

H. Eyff. HORTUS EYSTETENSIS vel ALSTEDIENSIS. v. Eyff.

H. M. HORTUS MALABARICUS Indicus, continens Regni Malabarici omnis generis plantas varietates, Latine, Arabice, Malabarice & Bramanicis Characteribus, nominibus, expressis, cum figuris aeneis, naturalis imaginibus partes ad Sericum exhibitis, per Henricum van Reede van Draakenstein & Johanni Casparium Ecclesiassem in Cochim. Amstel. 1678. 79. fol. v. Reed.

H. O. HORTUS OXONIENSIS, de plantis ejus Heriti. *Asnymi.* Oxoniae. 1643. in 8.

H. R. HORTUS REGIUS, 1667. *Itaque sic dicitur, Regis hodie Christianissimi Ludovici. 14. quem excolit & perfecit opere praestantissimo Vir quendam Excellentiss. Antonius Vallot, Doct. Medic. & praefati Regis Archiatrae praesentis 16. seculi. Editus Hortus Parisi 1665. in fol.*

H. P. HEREAZIUM PANCIOVIANUM. v. Tancov.
J. B. JOHANNES BAUHINUS. v. Bauhin.
J. L. JOHANN. LÖBLEIUS. v. Läfel.
J. M. Feh. JOHANN. MICHAEL FERRIUS. v. Febr.
J. S. Elib. JOHANN. STIGSMUNDUS HELSHOLZIUS. v. Elib.

Imp. FERRANDUS IMPERATUS, Neapolitanus. Pharmacopoeus. Vixit seculo 15. Scriptis *Historia naturalis liber 28.* cum figuris. Neapoli 1599. in fol.

Ind. occ. Indiae Occidentalis Historiae partes 10. Haga Comiti. 1599. in fol.

Ind. or. Indiae Orientalis Histor. residens partes à Eiusdem edita libid.

Joing. DIONYSIUS JONQUERTUS, Gallus, Parisiensis Medicus. Synchronus praesentis 16. seculi. Scriptis *Hortum sive Indicem Onomasticum Plantarum* quem excoluit. Parisi 1639. in 4.

Kirchin. GEORGIUS CASPAHUS KIRCHMEYERUS, Germanus Franco. Praesentis seculo 16. Professor. Eloquenciae Witterbergensis S. R. Imp. Academi, Natur. Curios. Collegae. v. Eosphorus 2. Vir disertissimus, rerum naturalis experientia instructiss.

Scriptis permulta ad suam Professionem speculantur & communicavit quaedam Indici Botanicae.

ANDREAS LACUNA, Hispanus, Medicus. Floruit superiore 15. seculo. Editis Comment. in Disce. Salmuti. 1552. in fol.

Lex. Arab. *Lexicon Arabico-Latinum* JACOBI GOLII Lugd. Batav. 1633. fol. v. Gol.

Lex. Lit. *Lexicon Lituanicum sive Dictionarium Polonico-Latino-Lithuanicum à CONSTANTINO CYRILLO P. Sac. Joss. praefato seculo 16. editum Vlnae. 1631. in 8.*

Lex. Hebr. *Lexicon Hebraicum* Eysteri, Eysii, Mansferi, Struchi. &c.

Linsc. JOHANN. HUGO LINSOTTUS, Medicus. Vixit prior 17. seculo. Scriptis *Itinerarium in Indiam Orientalem in quo de plantis exoticis plurimae tractat* juncturum plurimum. Hlsler. Ind. er. &c. de quibus paulo ante. Haga Com. 1599. fol.

L'Ob. MATTHIAS DE L'OBEL, Lusitanus, Medicus. Vixit seculo 15. antecessit. Scriptis *Historiam Plantarum* cum figuris artificiosis & pluris aelia. &c. Amsterp. 1596. fol.

Lott. ADAMUS LONICERUS, Germanus, Francofurtensis Medicus. Vixit superiori 15. seculo. Scriptis *Herbarium Plantarum Germanicum* cum in officio antecessoris Eugarii Röslein. &c. Francof. 1582. fol.

Löt. J. Lib. JOHANN. LÖBLIUS, Berovius, Medicus, Praef. Anatom. & Botanice, Regimoni insigne. Vixit nostri 16. seculi initio. Catalogus ejus plantarum variorum in *Berovio* sponte nascentium à Filio ejus Johanne post mortem patris editus est Regimontis 1654. 4. Icones vnde ad Catalogum spectantes ari supra so. elegant in incisa ad praesens usq. temporis mundum publica luce sunt exposita.

Lugd. Historia Lugdunensium Plantarum generalis à JOHANN. MOLIN. 60. libris 15. *digesta* Lugdani 1587. f.

Marr. Irin. FRIDERICI MARTINI ITINERARIUM SPITZBERGICUM, Germanice editum Hamburgi 1673. 4. *Antea est Chirurg. sua tamen, etiam si non summe quidem, laude dignus, quod seculo hae 16. natus est Chirurgus praesentis, versus loca Arctica, Grönländico-Spitzbergico, tempore quo Balnea caputuntur, per mare cursum, verulosa ibi locorum crescentes admirari & calli, tempestas, lacorum, ibi glaciolum vultus imaginibus ari incisi, elegantior praesentari.*

Marg. GIORGIUS MARGORATIUS DE LIBERTAT, Misticus, Germanus. Comitatus est Clariss. Guilielmum Vifcom Meditine Candidatus per mare in Brasiliam. ibi reu naturales Brasiliae adnotavit, quos Guilielmus Vifco in sua Historia rerum naturalium Brasiliae praeditit Amstelredam. 1648. fol.

Matth. PETRUS ANDREAS MATTHIOLUS, Italus, Senensis, Primitus Ferdinandus, Ducis Austriae filius 15. Medicus. Commentatus est in Dioscoridum. Editio libri, Venetiis 1598. fol. secunda auctioribus spectat.

M. Hoff. MAURITIUS HOFFMANNUS. v. Hoff.
Merr. CHRISTOPHORUS MERRETTUS, Anglus, Regii Societatis Collegae. Synchronus nosster. Eius Pinax Rerum naturalium Britannicarum Londini 1667. 8. continet Novissima Botanica Anglica ad Indicum Spitaliam.

Mont. OVIDIUS MONTALANIUS, Italus Bononiensis Medicus & Professor. Bononia, ubi ejus antea Hortus Botanographum. Romae. 1675. 8.

Moris. ROBERTUS MORISONIUS, Anglus, Medicus & Botanice Novam Distributionem Plantarum in certas Classis. &c. scriptis *Hortum Regium Bleisensem, Praludium Botanica* &c. Londini 1669. 8. edita, quae hujus sunt loci.

Müll. ANDREAS MÜLLERUS, Germanus, Marchicus Brandens. Consiliarius Consistorii Electoralis, (b) Pra-

Yvesius Ecclesia Berlinensis. Vir nostris 16. seculo in Orientalibus Linguis clarus, notitia Clavii Sinensium characterum inter Europaei hodie fieri iunxit. Præter alia, quæ scripsit, Catajam edidit, & flora Chinesens Indici hinc inserta communicavit.

Nieub. JOHANN. NIEUHOFF, Descriptio Legationis Belgarum ad Imperatorem Chinesium & Tartarorum Chiam, Belgicæ. Amstel. 1665. f.

Notb. NOTHA DIOSCORIDIS. v. Dioscorid.

O. M. OLEUM BORRICHII. v. Borrich.

Ovid. OVIDIUS MONTALIANUS. v. Montalb.

P. Anni. LUDOVICUS OVIDIUS, Hispanus, Medicus, Vixit seculo 15. Scripsit Collectionem & Repositionem Medicamentorum simplicium, editam Madridi 1595. Item alius Gonialvus Ferdinandum Ovides scripsit India Occidentalis Historiam generalem à Durero Gallicè editam.

Pall. PAVLIUS AMMANUS. v. Amman.

Pant.H.Panc. PALLADIUS RUTILIUS Auctor antiquus. Ejus de re rustica libri 12. extant Lugduni 1541. 8.

THOMAS PANCOVIVS, Germanus, Marchicus Brand. Medicus Aula Electorisa Brandenburg. Vixit seculo nostro 16. Scripsit Herbarium Portatile cum multis figuris, à Thurnhüsero quandam leges excelsis, editam Berlini 1664. 4. Hoc est modum Bartholomæus Zornius, D. & Medicus Berlinensis, multis figuris anticus edidit Berlini 1678. 4.

Parck. JOHANNES PARCHINSONIUS, Anglus, Pharmacopæia Londinensis. Vixit nostris 16. seculo. Scripsit Theatrum Botanicum per 17. Classes distributum. Londini 1640. f.

Paul.S.Paul. SIMON PAULL, Danus, Hafnensis, Medicus Regius. Vixit nostris 16. seculo. Præter alia, quæ scripsit, Quadrupartium ejus Botanicum ultimè editum Argentor. 1667. 4. Indici nostris Vocabula Danica supplevit.

Pen. PAVLUS PENNA in Adversariis. v. 289. Pen. & Lob.

Pbyr. PHYTOPINAX. CASP. BAUH. v. Baub.

Ph. H. B. & H. V. I. GUILIELMUS PÉRON, Historia Brasiliae & Historiæ Ultrisig. Indica. Auctor fuit Belgæ, Medicus Amstelradamensis Clar. Archiater quondam Illustri. Principi Mauritii Nassaviensis in Brasilia, cum ibi verum patretur Princeps. Comitum tunc temporis habebat Medicinam Candidatum Georgium Marggravianum, de quo superius. Vixit seculo 16. nostris. Amicus singularis meus, quo cum mihi multum literarum suis negotium. Scripsit primò Historiam Brasiliae, in qua G. Marggravium meminit. Amstel. 1645. f. editam. Ultime v. scripsit Historiam Indiarum Ultrisig. ejus, rei naturales. Amstel. 1658. f.

Plin. CAIUS PLINIUS SECUNDUS, Italus, Nobilis, Philosophus Naturalis insensu. Floruit seculo primo. Perit anno Christi 79. ad radices Vesuvii, circa Neapolim. Scripsit Historiam mundi 37. libris absolutam & variè multèq. editam.

Pen. JOHANN. PONS, Italus, Veronensis, Thormiacopæus. Vixit seculo 15. Scripsit Catalogum simplicium in nomine pallo crescentium, qui extat post Historiam rariorum Classi.

Prodr. PRODOMUS C. BAHINI. v. Baub.

Prodr.f.r. id. PRODOMUS FASCICULI rariorum plantarum JAC. BAYENII. v. Frey.

Pug. pl. Pugillus Plantarum rariorum huic Indici ab Auctore annexum.

RANY. LEONARDUS RAUWOLFIIUS, Germ. D. & Medicus Augustanus. Vixit seculo 15. Peregrinatus fuit longè per Orientis regiones, Scripsit Itinerarium Germanicè, editum. Francs. ad Monum. 182. in 4.

Rech. NARDUS ANTONIUS RECHUS, Hispanus, Montæ Corvinae, Auctor Regis Hispaniarum. Vixit sub Regis & principum 16. seculo. Scripsit Remm. Medicarum Nova Hispaniæ Theaurum, seu Plantarum Mexicanarum Historiam ex Francisci Hernandezi Novi Orbis Medici scriptis congestam, cum figuris. Romæ 1648. f.

deReede. HENRICUS DE RHEDE VAN DRAACKENSTEEN, Belgæ Nobilis, Gubernator quondam Castellorum ad Belgæ pertinentium in Regno Malabar Indiarum Orientalium: nunc Equesstris dignitate Ultrajelli Primar. Edidit huc 16. seculo Flori Malabarici libri speciosissimi & sumptuosi duo Volumina, plura, si vita superet, subsistentura. v. H. Malab.

Redi. FRANCISCUS REDI, Italus, Nobilis Aretinus, Edidit hoc 16. seculo Experimenta naturalia indiarum. Amstel. 1675. in 12.

ren Rhyne. GUILIELMUS TEN RHYNE, Batavus, Medicus quondam Imperatoris Japoniæ. Fasciculum ejus rariorum plantarum Jacobus Breynius subjunxit Centuria sua prima Plantarum rariorum.

Rob. JOHANN. ROBINUS, Gallus, Medicus & Botanicus Regius. Vixit seculo 15. Scripsit Hortum Henrici 4. Regis Galliarum, cum figuris aliquot. Lutetia 1608. in fol.

Ruell. JOHANN. RUELLIUS, Scripsit de natura stirpium lib. 3. Basili. 1577. f.

Rumpb. EVERHARDUS RUMPHIUS, Germanus, Salmizensis. Vir Senatoria dignitate apud Belgas in Insula Moluccarum Orientali Ambona, eruditus nostris 16. seculo rarus, naturalium rariorum in Oriente existentium perissimus, Scripsit decem libros de plantis exoticis, ut in literis testatur, sed nondum editis. Ejus erudita Epistola, ad me data die 20. Sept. st. N. An. 1686, in Insula Ambona ad Castellum Villarum cum rarioribus cramiis extat in Ephemeridum Germanicarum anno undecimo.

Scal.I.C.Scal. JULIUS CÆSAR SCALIGER, Philosophus seculi 15. eminentissimus. Præter multa scripta Commentariis in Historiam Plantar. Theophr. Genes 4. 1566. in 8.

Schwenck. CASPAR SCHWENCKELDIUS, Silesius, Medicus Reipubl. Hirsborgensis. Vixit seculo 15. Scripsit Catalogum Stirpium & Fossilium Silesia Lips. 1640. 4.

Serap. JOHANN. SERAPIO, Arabi. Vixit seculo 9. Scripsit Brevarium de simplicibus Medicinis vixit editum. Venetis 1497. Lugduni. 1525. 4.

Syrenm. SIMONA SYRENIIUS, Polonus, Craeco Insulis Medicus & Professor Craecivus. Vixit seculo 15. Scripsit Herbarium Lingvæ Polonicæ juxta methodum Dioscoridi. Craecivæ 1613. fol. cum figuris lignis. Titulus libri est Sicilicet, i. e. Herbarius.

Sterb. FRANCISCUS VAN STERREBECK, Prebiter Brabantinus. Scripsit nostra 16. seculo Theatrum Pongermum linguæ Arabicae. 1610. v. p. 1675. 4.

Syvert. EMANUEL SWERTIUS, Batavus, Septemvntius. Edidit Florilegium in fol. majori, floribus eleganter arcticeis, sua tamen descriptionibus. Amstelrad. 1647.

S. Paul. Syzyv. SIMON PAULLI. v. Paullii.

CONSTANTINUS SYZYV. P. Sec. I. c. Scripsit Diffinitionum rerum Lingvæ, & Glossæ Latine-Lituanicæ Volsa. 1621. 8.

Tab. JACOBUS THEODORUS, Thermanontanus, Germanus, Medicus Nyulhusanus in Palatinatu. Vixit priori seculo. Edidit Herbarium Germanicè, tribus partibus absolutum, cum multis figuris lignis eleganter incis. Prima pars prædicit Francisc. ad Monum. 1588. altera cum tertio ibidem 1597. fol.

Thal. JOHANN. THALIIUS, Germanus, Medicus Norimburganus. Vixit seculo 15. Scripsit Synonymum seu Catalogum Plantarum in montibus sive Haray. & loci vicinij sponte nascentium &c. Francs. 1588. 4.

Th. Bras. Theatrum rerum naturalium Brasiliae, earum nempe, quas Cl. Piso & Marggrav. nondum ediderunt. & quæ jussu Principis Mauricii Nassaviensis in Brasilia coloribus oleisque in charta ad vicia exemplaria depicta, auctor Soluminihus magni ceogegia curâ Clitubiani Mentzelii, in

in Bibliotheca Electorali Brandenburgica as-
servantur. Quorum primam continet imagines
quadrupedum; secundam, avium; tertium, pisci-
um; & quartum vegetabilium. &c.

- Th. Theo.** THEOPHRASTUS ERESIUS, Græcui, Aristote-
lis Successor, philosophi & Botanici excel-
lentissimus. Vixit quarta ante Christum seculo
anno mundi 1090. Scripsit præter alia, de causis
plantarum, & Historiam Plantarum à Bedo de
Stapel editam Amstel. 1644. f. quæ huc spectat.
- They.** ANDREAS THEVETUS, Gallus. Vixit seculo
25. Scripsit quadam de plantis in sua Cosmogra-
phia de Antartidie Gallicæ Luteria 1577. 2.
- Trag.** HIERONYMUS TRAGUS, Germanus, Medi-
cus. Vixit seculo 15. Scripsit Historiam Herba-
rum Germanicam cum figuris elegantibus, lignis
incis. Argentinae 1572. fol.
- Vall. H.R.** ANTONIUS VALLOT, Gallus, Archiatrus Regis
Galliarum Ludovici 16. & Horti Regii, præfatus.
Florus præfatus 16. titulo. Scripsit Herbarium Re-
gium Paris. 1605. fol. & H.R. f. 4. Herbarius Reg.
- Veil.** JOHANN. VELLINGHUS, Germanus, Munda-
nus, Præf. Amst. & Botanice, Palatinus.
Vixit initio Seculi hujus 16. præter Anatomice
& alia scripsit etiam Catalogum Plantarum
Horti Medici Palatini in 12.
- Volckam.** JOHANN. GEORGIUS VOLCKAMERUS,
Germanus, Norimbergensis, Medicus Senior &
Dicanus Urbis Norimbergensis Clariss. se-
culi præfatus 16. & S.R. f. Academia Nat. cu-

- Volgn.** HENRICUS VOLGNADIUS, Germanus, Prati-
sientis Medicus, Clariss. S. R. f. Acad. Nat. Curiosi-
Dicamus d. Sicuti. Vixit præfatus 16. seculo.
Interferens sua Ephemeridibus Germanorum,
quibus Index præfatus fruatur.
- Zal.** ADAMUS ZALUZIANUS à ZALUZIAN,
Med. Doct. Bohemus. Florus seculo 17. Scripsit
Methodi Herbaria libros 3. Praga 1792. 4. edi-
ta, recensita scientia plenus.
- Zalt.** JACOBUS ZANONIUS, Italus, Bononiensis,
Pharmacopæus, Horti Medic. Bononiensis, qui
est in Pallatis Cardinalis, præfatus. Vir res
Herbaria curiosissimus, præsertim in causticor-
um plantulis excogitatis, quas, ut in perpetuum
cum omnibus coloribus duratis, singulari glau-
tis aut vernice in tabulis ligneis obducit. Anni-
cus meus Bononia singularis 2. Scripsit hoc se-
culo 16. Historiam Botanice rerum exoticarum
Italice, cujus titulus est: Historia Botani-
ca di Jacomo Zanoni &c. in Bologna 1675. fol.
cum figuris æneis.
- Zorn.** BARTHOLOMÆUS ZORNIIUS, Germanus,
Beralini Marchicus Brandenburg. Doct. Medicus
& Practicus Berolinensis celebris. Auxit hoc se-
culo 16. Herbarium portatile Pancevianum, &
correllium editum. Berlin 1675. 4. v. Pancev.

Abbreviata plurimum populorum Vocabula, quorum linguis Planta-
rum, nunc plura, nunc pauciora, Nomina in Indicem sunt translata.

Denotantur itaque

- per *Agypt.* Aegyptii.
Afr. Afri, Pæni, Cartagenenses.
Allobr. Allobroges.
Angl. Angli.
Antiq. Antiqui sive veteres Romani.
Apul. Apuli.
Arab. Arabes.
Arcad. Arcades.
Aver. Aveni.
Aurel. Aureliani.
Aust. Austriaci.
Band. Bandani, Infulae Bandæ Orientalis.
Barb. Barbari, Barbariarum populi.
Belg. Belgæ.
Beng. Bengalenses.
Boh. Bohemi.
Brab. Brabantii.
Brach. Bram. Brachmani, Bramani.
Bras. Brasilienses.
Burg. Burgundi.
Canar. Canarini, Canarienses.
Cast. Castilienses.
Catal. Cataloni.
Chal. Chaldaei.
Chat. Chatti.
Chin. Chineses.
Cing. Cingalenses.
Col. Colonienses.
Cor. Coreenses, Coreæ Insulae.
Cret. Cretenses.
Croat. Croati vel Crabati.
Dac. Daci.
Dan. Dani.
Eub. Euboici.

- per *Fors.* Forojulenses,
Gall. vet. Galli veteres.
Germ. Germani.
Goth. Gott. Gothi, Gottfr.
Græc. Græci.
Gusar. Guzar. Gusaratti, Guzaratti,
Hebr. Hebraei.
Helv. Helveti.
Hetr. Hetrusci.
Hisp. Hispani.
Hung. Hungari, Ungari.
Jav. Javani.
Jap. Japonenses.
Isl. Irlandi.
Ilir. Iliri.
Krab. Krabati, Croati.
Lat. Latini.
Lesb. Lesbii, Infulae Lesbii.
Lit. Lituani.
Lusit. Lusitani.
Madag. Madagascari.
Mag. Magi, veteres Prophetæ, Aegyptii.
Malab. Malabarici.
Malay. Malayci, Malaici, Malacki.
Malr. Malteses, f. Melitaci.
Maur. Mauritanii.
Melit. Melitaci, f. Malteses.
Merid. Meridionales Angli.
Mex. Mexicani.
Mont. Momp. Montbelgardi, Mompelgardii.
Mosc. Moscovitæ.
Nant. Nantuatenses.
Narb. Narbonenses.
North. Northumbri Angli.

<i>per Olyssip.</i>	Olyssiponenses, s. Lisbonenses.	<i>per Siles.</i>	Silesii.
<i>Pann.</i>	Pannoncs. l. Hungari.	<i>Sim.</i>	Sinenfes, s. Chinenfes.
<i>Paris.</i>	Parifienfes.	<i>Syr.</i>	Syri.
<i>Perfe.</i>	Perfe.	<i>Tap.</i>	Tapuyi.
<i>Picard.</i>	Picardi.	<i>Tart.</i>	Tartari.
<i>Poen.</i>	Poeni, item Cartaginenses, Afri.	<i>Tepeft.</i>	Tepezlanenses.
<i>Pol.</i>	Poloni.	<i>Tim.</i>	Timorenfes Infulaei.
<i>Pom.</i>	Pomerani.	<i>Trip.</i>	Tripolitani.
<i>Port.</i>	Portugalli.	<i>Trog.</i>	Trogoditæ.
<i>Proph.</i>	Prophetæ veteres, v. Magi.	<i>Tun.</i>	Tunenfes.
<i>Prov.</i>	Provinciales Galli.	<i>Tur.</i>	Turcæ.
<i>Prus.</i>	Pruffi, Boruffi.	<i>Vand. Vend.</i>	Vandali, Vendi. Aliis placet
<i>Quauh.</i>	Quauhnavacenses.	<i>Vener. Vind.</i>	Venetj, Henetj, Vinđi, Vinidi.
<i>Rhat.</i>	Rhati.	—	Venetiani.
<i>Rom. vet.</i>	Romani veteres.	<i>Virg.</i>	Virginiani.
<i>Rut.</i>	Ruteni.	<i>Ung.</i>	Ungari.
<i>Sclav.</i>	Sclavi, Sclayoni.	<i>Wall.</i>	Wallachi.
<i>Scot.</i>	Scoti.	<i>Wirt.</i>	Wirtenbergenfes.
<i>Seq.</i>	Sequani.	<i>Zeil.</i>	Zeilanenses, &c.
<i>Sic.</i>	Siculi.		

Denique recenferelicet literas quasdam & Monofyllabas, verba
 integra significantes, v.g.

<i>C.</i>	Caput, it. Citatus, a, um.	<i>n. no.</i>	numerus, numero.
<i>Cl.</i>	Classis.	<i>obf.</i>	obfervatio.
<i>det.</i>	Descriptio.	<i>obfc.</i>	obfcurum.
<i>fl.</i>	flor, flores.	<i>p.</i>	pagina, it. pars.
<i>fol.</i>	folium, folia.	<i>S. f.</i>	Sectio, fermen.
<i>Ib.</i>	Ibidem.	<i>filv.</i>	Sylveftris, e.
<i>Id.</i>	idem.	<i>T.</i>	Tomus.
<i>id est.</i>	id est.	<i>v.</i>	videatur, vocatur, videlicet, vel. &c.
<i>l.</i>	liber, linea, locus.	<i>Vol.</i>	Volumen, &c.

Abbreviaturæ reliquæ, quas contextus crebro continet, Sermonis Latialis Peritioribus pa-
 tent, & juxta materiam fubftratam declarantur.



- Abrot. fecm. fol. terribus. C. B. l. c. n. 1. **Stabwurz** **Wibelein** mit runden **Blättern**. Tab. 1. 2. p. 62. Chamæcy-parifus. *Plin. Trag. Euch. Lon. Dod. Santolina Ang. ptina Dod. Santonicum minus. Cord. h. f. Ciconia. Geis. h. Polium Theophr. Diosc. & Arab. Cal. Santolina vulg. & alii Crespollina. Caf. Abfynth. marinum. Tab.*
- Abrot. fol. villosis & incanis, f. n. 23. C. B. n. 2. Santonicum maj. *Cord. h. f. Santolina alt. Dod. Scrophium Diosc. abrotani fecm. facie Ad. Lob. Abfynth. marinum. 1. Tab. Poli altera spec. maj. Col. - - - rauben* **aschfarb** **Blät.**
- Abrot. fecm. fol. Ericæ vel Sabinæ. C. B. n. 3. Santolina 3. Dod. Chamæcyparifus. *Dalesh. Lugd. Ungventaria Lueticianorum. - - mit* **Hepdetraut** **Blättern**.
- - - Cupressi C. B. n. 4. Santolina 4. Dod. - - mit **Cypressenblättern**. **Cyprys Ziehe**, *Fol. Syren. l. 2. c. 5. Adonium. Calep.*
- - - Sabinæ C. B. n. 5. - - mit **Sadebaum** **Blättern**.
- - - incanis repens. C. B. n. 8. Santol. 3. Dod.
- - - minus incanis. Id. n. 7. Poli altera spec. Col.
- - - viridibus. C. B. n. 8. - - mit **grünen** **Blät.**
- - - Rosmarini majus. C. B. n. 9. - - mit **Rosmarien** **Blät.**
- - - minus. Id. n. 10. - - **dergleichen** **kleinere** **Art.**
- - - Fuchs. & Abfynth. Pont. tenuifol. incanum. C. B. p. 138.

Abrus. v. phaeocolus. pifum Indicum. 3. C. B. p. 343. - - **coccin. maj.** *Vall. H. R. v. pifum Americ.*

Abfäpher. Ægypt. ver. v. Sphondylium. Abfynthiomenum. *4. Le. Schöner. v. abrotanum.*

ABSINTHIUM. *Plin. l. 27. c. 27. 2. 3. 3. Hipp. l. 5. p. 157. l. 40. Theophr. 4. h. 6. & 3. cauf. 1. Diosc. l. 3. c. 26. Affenzo, Affentio. Ital. Matth. l. 3. p. 369. Asentios, Encensior. Hisp. Math. l. c. Calep. Abfynth. the. Alvine. Gall. Vall. H. R. Cal. Wermuth. Tab. l. 1. p. 1. Wormwood. Angl. Merr. Malurt. Dan. S. Pauli. p. 183. Affen. Belg. & Brand. Tab. l. c. Potymuck. Boh. Tab. l. c. Piotyn. Pol. Tab. l. c. Syr. l. 2. c. 2. Pelinos Weteley. Lituan. Lex. Wroem. Hung. Cal. Afinthium. Arab. Matt. l. c. Somali. Ægypt. ver. Scca, Sccha. Arab. Avic. Ind. Lahanah. Hebr. Cal.*

Abfynthium alit pænyonius, herba ubiq. terrarum proveniens, vim habet calfaciendi & adstring. Bilem purgat, urinam citi, ad stomachi dolorem prodest. Diosc. l. c. Hinc genera tria sunt: Ponticum, Marinum sive Scrophium & Santonicum. v. Gal. & Plin. l. c. Theophr. 9. h. 18. Pontici tantum meminit.

Spec. & Differ. C. B. l. 4. f. 2. p. 138. J. B. T. 3. l. 26. c. 59. & alior.

- Abf. Pont. seu Romanum. Off. & Diosc. C. B. l. c. n. 1. *Affenzo Romano Ital. Tab. l. 1. p. 3. Pontischer Wermuth. Tab. l. 1. p. 21. Abf. vulg. majus. J. B. l. c. c. 63. Trag. Lob. Tab. Eysf. Abf. Santonicum. Dod. Gall. Aced. Arab. Ævic.*
- - - montanum. C. B. n. 2. J. B. l. c. - **Berg** **Wermuth.** *Abf. tenuifol. Gall. Ger. iio.*
- - - Grecicum grati odoris. C. B. n. 3. **wolriechender** **Wermuth.**
- - - tenuifol. incanum. C. B. n. 4. Abrot. minus et. 1. Trag. - fecm. **Fuchs.** *Abfynth. Santonicum. Ruell. Caf. - mit kleinen* **grauen** **Blät.**
- - - Auftriacum. C. B. n. 5. J. B. l. c. c. 68. **dergleichen** - **aus** **Oesterreich.**
- - - repens supinum. C. B. n. 6. **früchender** -
- - - insipidum vulgari simile. C. B. n. 7. J. B. l. c. **Dügeschwächter** **dem** **gemeinem** **gleich** - **Piotyn** **güch.** *Syren. l. 2. c. 2.*

Abf. Scrophium sive marinum. C. B. l. B. l. c. c. 60. *2. Schöner Judderis. Diosc. l. 3. c. 27. Affenzo marino. Ital. Tab. l. 1. p. 28. Alina marina. Hisp. Tab. l. c. Alyone du mer. Gall. Tab. l. c. Zea-vormode. Angl. Merr. Tab. MeerWermuth. Tab. l. c. Piotyn zamorski. Pol. Syren. l. 2. c. 2. Saricon. Arab. Tab. l. c. Sandonice, Scrophium, Carduus, Cæcus Vete. Diosc. nob.*

Abf. maritimum frutesc. fol. lavendula. C. B. n. 1. J. B. l. c. c. 60. *Artemisia marina. Ad. Lob. Lugd. Tab. Artem. fol. lavend. Claf. Scrophia. Paludano. Lugd.*

- - - Seriph: Germanicum. C. B. l. c. n. 2. **Deutscher** **Wermuth.**
- - - fol. succulento, sive Mifnicum. J. B. l. c. c. 67.
- - - Belgic. C. B. l. c. n. 3. **Niederländischer** -
- - - Gallicum. C. B. l. c. n. 4. **Frangösischer** -
- - - Vallesianum candidum. f. H. alba. J. B. l. c. c. 69. **Weisser** **Ballefer** **Wermuth.**
- - - tenuifol. Narbonense. Id. l. c. c. 66.
- - - sive marit. latifol. Matth. l. B. l. c. **breitblät.**
- - - similis cap. Bonæspiciem Rhyne. l. Broy.
- - - Americanum. *Ysaachi. l. Recob. l. 6. c. 48. l. Mieh. Fehr. Hiera Pier. p. 24.*
- - - rubrum Chinenle. *Auther Sina mirac. p. 264. J. M. Fehr. l. c. * - Ulem album. Id. ib.*

Abf. Santonicum. C. B. l. B. l. c. *2. Schöner Carvina. Diosc. l. 3. c. 28. Affenzo Sandonice. Ital. Tab. l. 1. p. 29. Alisma Sandonica. Hisp. Id. ib. Alayne de Santogno. Gall. Id. l. c. Wermuthsaamen/Älterweraut / Älter van Xantogno. Belg. Brat. id. l. c. Piotyn glifstni. Pol. Syr. l. 2. c. 2. Sccha, Scca. Arab. Av. Ind. Abfynthii genus, lumbicorum semen, f. semen Zinz. l. B. l. c. 67.*

- - - Judaicum. C. B. n. 1. **Schöna** **Arabum** **Lugd. app. Jüdischer** **Älterweraut.**
 - - - Alexandrinum. Id. n. 2. **Abrotan. maj. - - -** **centra** **Sanduum** **sive** **sementina.** *Matth. Dod. Tab. Sem. contra vermes, Sem. Zedoaria. Ad Lob. Cass. Santonicum. vulg. Tab. Lon. Alexan. Grinischer Älterweraut.*
 - - - Ægyptiacum. C. B. n. 3. J. B. l. c. c. 72. * - - **Gallicum.** *C. B. l. c.*
 - - - Tanctici cujusdam semen. *J. M. Fehr. - - von* **Reinsobrn.**
- Abf. montanum. C. B. l. c. *Affenzo montano Ital. Alisma montefina. Hisp. Alayne montaigne. Gall. Berg. Werm. Berg. Alon. Belg. & Brab. Mountain Wermewode. Angl. Cuscute Roman. Arab. Tab. l. c.*
- - - Scrophium candidum. C. B. l. c. n. 1.
 - - - alpin: incanum. C. B. n. 2. * - - candidum humile. C. B. n. 3.
 - - - umbellifer: latifol. C. B. n. 4. **Mutellina.** *J. B. l. c. c. 74.*

- Abfiath. Alp. umbellif. hortenf. C. B. n. 7. — tenuif. & minus. Id. n. 8.
 — mont. fl. magno charomeli. C. B. n. 7. J. B. L. c. 1. 75. — fl. albis capitulis squamofis. L. n. l. c. 72.
 — arboresc. Baumtomrath. Tab. L. 1. p. 26. Baum-Affin. Belg. & Brak. Id. fl. Piötyrn drzewny. Pol.
 Symp. L. 2. c. 1. v. quoque Abroz. arb. Lob. &c.
 — dulce Roëf v. Anifum herbator. C. B. p. 19.
 — album. weißer - Tab. L. 2. p. 26. Piötyrn biały. Pol. Sy. L. c. 2.
 — tenuifol. adoratill. Monomatapenic. Jac. Bryn. cent. L. p. 266.
 Abf. ruscium. v. anilobochi. elefant. Abfium. v. abrotanum.

- Abfius, *Alpini* C. B. p. 372. — fol. trifoli. 7. B. T. 2. l. 17. c. 45. v. Loto affin. Egyptiaca.
 Abuchalea, Abugileia. Arab. Avic. v. lactuca affini.
 Abvolif wayfius cytrinis. Litan. v. malum citrium. Abyolum. v. pulgium.
 Abutilon. Arab. Avic. C. B. p. 316. — Theophr. fl. lutt. J. B. T. 2. l. 13. c. 3. Pifo. p. 32. 13. v. Alkheza.
 Acacalis. *Arabis*. Diofc. l. 1. c. 119. C. B. p. 402. J. B. T. l. 1. II. p. 434. — Diofc. Amato. v. Epica erecta
 baccif. C. B. p. 486. — Lusitanica. Eriace fpec. Ruell. de nat. fupr. l. 1. c. 20. 75. — five Kesme-
 fin. fol. ceratae, f. filiquz fylv. simul. Bellon. J. B. l. c.
 ACACIA. Plin. l. 24. c. 11. *Acacia*. Diofc. l. 1. c. 133. 134. Hipp. L. 5. p. 130. l. 21. *Acacia*. i. c. spina. Theo-
 phr. 4. h. 3. *Acacia*. Id. 9. li. 1. *Acacia*. Ifral. Hifp. Matth. l. 1. p. 130. Poincillado. Gall. Vall.
 H. R. *Acacia*. Engl. Schotenborn. Tab. l. 3. p. 793. Schlaen. Dan. S. Paul. p. 13. *Acacia*.
 thorne. Engl. Parck. Cl. 16. p. 1549. Trucowoyfrow prefpolin. Boh. Zal. Kokerny fa.
 Hung. Cal. Aehachie. Arab. Matth. l. c. Alchard. Alchard. Arab. Av. Ind. Schamuth.
 Schack, Nalepi, Arab. Rauw.
Acacia est arbor, alij frutes, nascitur in calidioribus partibus in Aegypto, et unde septentrionalis frigoris perferre nequit. Hinc
 autem de Sera Aetiaea & non de Germana, dicitur. Gammus est ea promanans arabicum gummi officini est. Sarcoc-
 ejus in usu quoque est. Vis est spiffandi & refrigerandi, ad ignem sacrum, & uocra serpentina, oculorum afflicti. Cae-
 Diofc. l. c.

Spec. & Differ. C. B. p. 392. J. B. T. l. 1. 12. c. 8. & alior.

- Acacia fol. scopioidis leguminosae C. B. L. c. 107. — vera. J. B. L. c. Akakia in Offic. Constantinop. Bellon. A-
 cantha. Hipp. Acanthus. Theophr. *Acacia*. Ibametara. Bras. Marg. p. 129. Pif. p. 139.
Acacia. Engl. Schotenborn. Tab. l. c. Schamuth Arab. Halepi Rauw.
 — trifolia C. B. n. 2. Acacia alt. Matth. Germ. b. Cam. Alpalatus 2. Diofc. Gnil. in offi. & Bell. offi. 2.
 ad Claf. bergleichen dreedblättriget.
 — Egyptiaca vera. *Acacia* Vahl. in Alp. M. Hoff. p. 1000.
 — Americana Carutti H. R. Vahl. — Robins. Corn. P. 200.
 — alata fl. pulcherr. Poincillado en la pointe du terre Vall. H. R.
 — Mexicana spinosa M. Hoff. l. S. Elb.
 — Malabarica. Caniram Malab. Caro. Brachm. H. Malab. p. 2. p. 67. Malabarischer Schotenborn.
 — — alia v. Modera-Canni.
 — folia Malab. Nill Camaram Malab. Anvull Braman. Wavulathya. Cymal. H. Malab. p. 1. p. 69. f. 32.
 bergleichen auf Malabar.
 — Indica Phacelima. Vahl. H. R. Mantal.
 — Robina fl. odorato. L. S. Elb.
 Acacia Germania v. prunus fylv. & succus ejus exptellus. C. B. p. 496. Dill. Schotenborn.
 — alt. Arg. v. Genifia Spartium Spinozum majus; &c.
 — Indica Card. hifp. v. Tamarindus. Siliqua Arab. C. B. p. 402.
 Acacia maj. Caff. — prima Matth. v. filiqua fylv. spin. C. B. p. 422.
 — vera Matth. v. filiqua fylv. rotundif. C. B. l. c.
 Acerus, *Acery* v. rufcus. *Acacia* Arab. *Acacia*. Hifp. v. crocus.
 Acaja. Bras. Pis. p. 63. Ibametara. Bras. Marg. p. 129. Acajacatinga. Pis. l. 4. c. 5. v. Cabariba.
 Acajajba. Bras. Pis. l. 4. c. 6. p. 120. Marg. p. 94. Acajou. Bras. v. Anacardii fpec. C. B. p. 572.
 Acaju. c. fr. acajajba. Bras. Pis. l. 4. c. 6. p. 120. Th. Bras. p. 19. ico. Pis. p. 57. Marg. p. 94.
 Acalphe, *Acacia*. Diofc. l. 4. c. 94. v. Urtica.
 Acamed. Mexic. Metl. 9. arundinac. Recch. l. 8. c. 16. v. Metl. f. aloë & ejus species.
 Acantha, *Acacia*. Diofc. l. 3. p. 19. v. acanthus. C. B. p. 382. — leuce, *Acacia* v. spina alba. — daffi-
 lica, *Acacia* v. spina regia. — aegyptia, *Acacia* v. spina alba. — arabica, *Acacia* v. spina
 Diofc. l. 3. c. 15. — Hipp. C. B. p. 392. v. acacia. — veter. v. chryfanthemum. Diofc. not.
 Acanthetopium. v. acanthus. Acanthe, *Acacia*. v. spina fylv. Acanthis, *Acacia*. v. spina arabica.
 ACANTHIUM. Plin. l. 25. c. 21. *Acacia*. Diofc. l. 3. c. 18. Acanthis. Ifral. Matth. l. 3. p. 360. Spina bi-
 acata. Ifral. Tab. l. 2. p. 36. *Acacia*. Tab. l. c. Cotten Thistle. Angl. Merr. Trübuly. Boh. Tab.
 Ofet pänofczny. Pol. Syren. l. 3. c. 17. Bedeguar. Arab. Tab. l. c.
 Acanthium aculeatis herbis annumeratur: ubique crescit. Folia & radices contra Opififhorentum adhibentur. Diofc. l. c. &
 etiam Carduus. L. B.

Spec. & Diff. C. B. l. 10. l. 6. p. 382. J. B. T. l. 1. 25. c. 7. & alior.

- Acanthium. l. spina alba tomentosa laef. fylv. fl. alb. C. B. n. 2. J. B. L. c. Onopordon Alverci. Ang. Gen. h.
 Onogyffo Nicandri. iud. Silibum. l. Leucantha. Zan. Luc. l. c. Cardus fylv. Caf. weißer
 Wegebiftel mit breiten Blättern. — fl. purp. mit braunen Blumen.
 — l. spina alba tom. altera spinosior. C. B. n. 2. Acanos forte Bellon. Onopordon. Dill. Cam. Tab.
 Onopyxus. 2. Dalech. Luc. Carduus viarum fl. albo. Ger.
 — peregrinum. C. B. n. 3. l. c. Solstitialis lutea. Germ. eine fremde Art mit gelben Blumen.
 — aliffimum Lusitanicum. Vahl. H. R. Moris. eine sehr hohe Art.
 — Illyrico accedens capitulis minor. Moris.
 — Sylv. fl. alb. Engl. v. carduus asinus capit. acanth.

Acanthium Sylv. fl. purp. Eysf. v. Card. aff. vel onopordon Eysf.
— montanum *Dalsh. Lugd. G. B. v. Card. cap. rotundo tomentoso.*

Acanthe, Gall. v. *acanthus*. *Acanthode*, *ακανθιδε*. v. *carduus*. *Acantho*, Ital. v. *acanthus*.

ACANTHUS vel *Acantha*, Plin. l. 22. c. 22. *ακανθου*. Theophr. 4. h. 3. *Acantho*, *Branca ursina*, Ital. Math. l. 3. p. 36j. *Terna gigante*, *Branca ursina*, Hisp. Math. l. c. *Acantho*, *Branche ursine*, Gall. Math. l. c. *Beares-brech*, Angl. Parck. Cl. 9. p. 992. *Berenclacuvve*, Belg. Dod. *Welsche Beeren* flauwe, Tab. l. 2. p. 359. *Haartsch*, *Prussif*. *Afant*, Boh. Tab. l. c. *Kodystencic*, Pol. Syren. l. 3. c. 17. *Barbis wostoy*, Pol. Cal. *Medue talp*, Hung. Cal.

Acanthus *Scer*, Rom. *Palustris*, *Amphiphylum*, *Acanthostepia*, *Triaria*, *Mammaria*, *Carpula*, *παιδιστη*, *μαλακοφωδον*, *αεγοφωδον*. *Disf.* n. Plin. l. c. *Loce pander calidioribus*, *petrosif* & *riguis*. *Radice arbutus ambrosif* & *lucatis illita subveniunt*; *porta urinam cicut*. *Disf.* l. c.

Spec. & Diff. C. B. l. 10. f. 6. J. B. T. 3. l. 25. c. 13. p. 75. & alior.

Acanthus fatuus sive *mollis* *Vergilij*. C. B. n. r. *Carduus acanthus*, f. *branca ursina*. I. B. l. c. *Branca ursina*, Ital. *Güll. epif.* *Acanthus levis* fl. albo. P. *Amn.* *Welsche Beeren* flauwe ohne Stae *Chin. Tab.*

— *aculeatus*. C. B. n. 2. *Card. acanth. spinosus*. I. B. l. c. *ica*. *Chamaeleonta* *Montpelienfium*. *Leb. ica*. *Branca urf. aculeata* *Lugd.* — mit *Stacheln*.

— *montanus* purp. *capitulo viscolo*. *Vall. H. R. ap.* — mit *braunen flechtichten Köpflein*.

— *alter* *hirtior* *caule crispo* *capiculis minor*. *Id. ap.* *vergleichen mit kleinen Köpflein*.

— *Germanicus*. *Trag.* v. *Cicuis sylv. hirsutior*, *card.* *Bened. Acanthium Cordi.*

— *Sylv.* *Lugd.* v. *Card. prat. latifol.* C. B. p. 375. *αεγοφωδον*. *Disf.* l. 3. c. 22.

— *alter*. *Dalsh. Lugd.* v. *Card. prat. rad. asphodell.* C. B. p. 177.

— *vulg.* sive *Germanica* *Fuchs.* v. *sphondylium* *vulg.* *hirtutum*. C. B. p. 177. *Haartsch. Prussif.*

Acanus, Plin. l. 22. c. 9. *αεγοφωδου*. Theophr. 6. h. 3. & 1. h. 6. v. *carduus* *latifol.* *echinos* *obsoleta* *purpure ferens*. C. B. l. 10. f. 6. p. 380. — *Anguil.* *Lugd.* *Agavanus* *Cretensium* *Hon-Belli* *epif.* 5. *ad Cluf.* & *Ponz* *Ital.* *Acanum*. *Montalb.* v. *carduus* *spinofissimus*.

Acapatli, *Mexic.* *Reech.* l. 3. c. 83. *arbutula* *foliis raphani*. *Acapriou*, v. *amaracus*.

Acaticoba, *Bras.* *Pif. H. B. p.* 260. 90. *Marg.* p. 27. v. *Erya* *do capitaro*. *Luffit.*

ACARNA, f. *Acorna*, Plin. l. 21. c. 16. *ακαρνα*. Theophr. 6. h. 4. *Fisch Thistle*. *Angl.* *Park.* Cl. 9. p. 965. *Wilde Carlin*. *Tab. l. 2. p. 362.*

Acarna cardii *spic.* *enico urbano* *familis*, *flava*, *succo pinguis*. Theophr. l. c.

Spec. & Diff. C. B. l. 10. f. 6. p. 379. J. B. T. 3. l. 25. c. 17.

Acarna fl. *luteo* *patulo*. C. B. n. 1. I. B. l. c. *Eryngium* *Archigenis*, *Ang.* *Carlina* *Sylv.* *minor*. *Dod. Ger.*

— — *Hispanica* *Clus.* *hisf.* & *hif.* — *Sylv.* *Tab.* *Wilde Carlin* mit *grossen* *gelben* *Blum.*

— *purp.* *rubente* *patulo*. C. B. n. 2. *Acanthoides* *parva* *Apula*. *Cel.*

— *luteis* *parvis* *capitulis* *in* *umbella*. C. B. n. 3.

— *capitulis* *globosis*. C. B. n. 4. *Carlinae* *Sylv.* *aliud* *genus*. *Clus.* *car. Poff.*

— *humilis* *caule* *folioso*. C. B. n. 5. *Picnocomos* *Cretica* *Salonenfis* *Gallo* *Provinciae*. *Ad. Leb.*

Acarna *maj.* *caule* *folioso*. C. B. 4. c. *Chamaeleon* *niger* *Salmanticensis*. *Clus.* *hisf.* & *hif.* *Dod. Ger. Leb. Lug.*

— *Ghamelon*. *Hispanicus*. *Dod. Ger.* *Acarna* *Valerandi* *sem. rot.* P. *Amn.*

— *maj.* *caule* *non* *folioso*. C. B. l. c.

— *minor* — — *Id. l. c.* *Leo* *carduus* *ferox* *Dod.* *Phoenix* *Leo* *Carduus* *ferox*. *Leb.* *Carduus* *ferox*, *Lugd. Tab. Ger.*

— *affinis*. *Leo* *ferox*. f. *pallido*. I. B. l. c.

— *similis* *polyacanthos*. *Cafabonae*. *Id.*

— fl. *purpur.* *chamaeleon* *Salmanticensis*. f. B. l. c.

— *Lugdunenfium*. v. *Hieracantha* *Eysf.* f. *Cirfium* *luteum* *Sequanor.* *Carlina* *Sylv.* P. *Amn.*

Acatalis, *ακαταλιε*, v. *juniperus*. *Acatera*, *ακατερα*, v. *juniperus* *major*.

Acatan, *Ayxtil*. *Mexic.* *Reech.* pl. *aliar.* *Mexic.* c. *equifeti* *spec.* *Acaulon*, *ακαυλον*. v. *phyllitis*.

Acaxacan, *Mex.* f. *planta* *palustris* & *lenta*, *quae* *statum* *complementibus* *cedit* *digitis*. *Potamogeton*, *Mexic.* *Reech.* l. 8. c. 3. *Acaxochitl*, *Acaxoyatl*. *Mex.* *Reech.* pl. *aliar.* *Limonii* *spec.*

Accipitrina, *Cef.* v. *Nasturtium* *Sylv.* *tenuiff.* *divifum*, *Hieracium*.

Accyleton, *ακκυλετον*. v. *Alyffum*. *Aced.* *Arab.* v. *abfinthium*.

ACER, Plin. l. 16. c. 16. *Sphendamnus*, *σφενδαμνον*. Theophr. 3. h. II. *Aero*, *Ital.* *Cal.* *El-azre*, *el afre*.

Hisp. *Erable*, *Opier*, *Sycamore* *Gall.* *Vall. H. R.* *Maple*, *a maple-tree*, *Opie-tree*, *Angl.* *Cal.* *The* *sycamore-tree*. *Hort.* *Cantab.* *Aborn* / *Mascholder*. *Tab.* *Reinbaum*, *Schwenckf.* *Maschornbaum*, *Maschorn*, *Belg.* *Tab.* *Jharfa*, *Ung.* *Clus.* *it.* *Javorfa*. *Hung.* *Cal.* *Kleb.* *silavonic.* J. B. *Breck.*

Bohem. *Zal.* *Javor*. *Pol.* *Syren.* *Blawaf.* *Lituan.*

Acer *arbor* *gaudet* *temperato* *calo* & *nafitur* *in* *frigidis*. *Acer* *plura* *facit* Theophr. l. c. c. 3. h. 4. *Zygia* *egzia* *in* *montibus*. *Plin.* c. *Glinus* *in* *placis* *crefcit*. *ακρωσφοδου*, *acer* *flavum* *et* *non* *criffum* *Lex.* *Calp.*

Spec. & Diff. C. B. l. II. f. 5. p. 430. J. B. T. l. 8. c. 10. p. 164.

Acer *mont.* *candidum* C. B. n. 1. *Platanus*. *Trag.* *Len.* *Sycomorus* *Ruellij* *Gen.* h. *Acer* *maj.* *Cordi.* *The* *great* *Maple* *or* *Sycamore-tree*. *Angl.* *H. Cant.* — *maj.* *fol.* *incanis*, *Imgnetti*. P. *Amn.*

— *flavum*. *Crispum*. C. B. n. 2. — *maj.* f. B. l. c. *Zygia*. Theophr. *Ad.* *Opulus* *montanus*. *Lugd.* — *maj.* *fol.* *Platani* *Mentali*. *Platanus* *Germ.* *Trag.* *Opulus* *montana*. *Gen.* P. *Amn.*

— *fol.* *tenuiffimis* & *acuris* C. B. n. 3.

— *campetre* & *minus*. C. B. n. 4. — *vulg.* *fol.* *minore*. I. B. l. c. *Acer* *minor*. *Dod.* *Opulus* *campetris*. *Gen.* h. *Cef.* *Tur.* *Carpinus*. *Lugd.* *Trag.* *Zygia*. Theophr. 3. h. 3. *Opulus* & *Rhambolinus*.

Cordi *Schol.* *Erable*. *Gall.* *Vall. H. R.* *The* *liffes* *maple*. *Angl.* *H. Cant.* *Heiner* *Aborn*.

— *trifolia*. C. B. n. 5. — *Monfpellianum*. *Lugd.* I. B. l. c. *ica*.

Acetabulum, *Puchs.* v. *telphium* *vulg.* C. B. p. 187.

ACETOZA, *Acidum* *Lapathum*, *Acidus* *Rumex*, Plin. l. 19. c. 21. *it.* *Oxalis*, *Lapathum* *Sativum*,

Aspericus, fungus Lariæ arboris: in Asaria regione Sarmatia. Sed Asari herba est amne ejus regionis crescere illum tradunt Ptolemaus & Diosc. l. c. Vnde nominis ratio. Sed in Italia ubique provenit. Adstringit, calefacit, torminibus, arquat, sulphureis, siccis & renum Sicuti, assistit, asfuria laborantibus opem fert: ab omni purgat &c. Diosc. l. c.

Spec. & Differ. C. B. l. 10. f. 375. J. B. T. 1. l. 9. c. 17.

Agaricus seu fungus lanæ. C. B. n. 2. * -o similibus diversarum arborum &c. C. B. n. 2.

qui in speluncis montium Helveticorum reperitur. C. B. n. 2. - Saxatilis Lac lunæ incolis à substantia spumosa. *Gen. Lac lunæ. Gen. Marge* fratribus *genus. Eid.*

Agastio. *Brachm. H. Malab. p. 1. p. 59. f. 51. v. Galege* spec. Agaluga. v. pyra sylv. Cret. C. B. p. 439.

Agaty. *Malab. H. Mal. p. 1. p. 95. v. Galege* spec. Agavang. *Ponx. v. Acanus. C. B. p. 380.*

Agazylon. *Aspericus. v. ammoniacum. Agem lilac. Persarum fol. lacini. Cornuti. v. Jasmin. Persic. P. Ann.*

Agem lilac. *Persar. fol. integris. v. Syringa. Hispan. Agelen. v. Acleren. Aquilegia.*

Ageomoron. *Aspericus. v. cicutia.*

AGERATVM. *Plin. l. 27. c. 4. Aspericus. Diosc. l. 4. c. 59. Herba Giulia. Agerato. Eupatorio di Mesue. Ital.*

Matth. p. 523. Mandelme. Angl. Parck. Cl. 1. Eberbalsam. Tab. L. 1. p. 423. Clein Balsamcrayd. Belg.

& Brab. Gafet. Arab. Tab. l. c.

ageratum quiddam dicitur hanc herbam volant à Græco in negatua & C. hanc senectus, quasi senectatis exopti sui. cum in colore suo dissimiliter perscreret. Deoventi ejus serpens urinam rivi. Diosc. l. c.

Spec. & Diff. C. B. l. 6. f. 4. p. 221. J. B. T. 3. l. 26. c. 30. &c.

Agerat. fol. serratis. C. B. n. 1. - H. Julia Col. Ang. l. B. 100. Eupatorium. *Mesua. Trag. Gem. Matth. Len.*

Mentha corymbifera minor. Cord. h. Collus minor hori. Gen. Balsamita minor. Dod.

Camphorata. Caf.

- non - C. B. n. 2. Eberbalsam mit oberserbeten Blädern

- ferratum Alpinum. C. B. n. 3. purpur. *Dalech. l. B. 100. Moscharella cærulea. Germania quibusdam*

Lugd. wolrichtender Stein Eberbalsam mit braunen Blumen.

- - fl. albo. *Wall. H. R. bergelichen mit weissen Blumen.*

- ferulaceum Dale. l. B. c. 40. 100. Achillea montana facie ænemidis Lob. & Penn. - *Dod. Gall. v. Elichryson angulif. C. B. p. 204. * - Anglicum. v. ageratum minus Cam. P. Ann.*

- latifol. v. menta farraçenica. *P. Ann.*

Aggermynce. *Dan. v. calamintha. Ages, ium. J. B. T. 2. l. 19. c. 35. Agethides. v. amaracus.*

Aggermaane. *Dan. v. Eupatorium. Aggo sili. Ung. v. fenecio. Agiahahid Alpin. v. lycio affi. C. B. p. 479.*

Agiahahid. *Egypt. fol. buxi. J. B. T. 1. l. 6. c. ult. Agynus. Arab. v. agnus castus.*

Agriatorium. *Gazæ. v. claterium. Diosc. l. 4. c. 155. Aglaophotis Eliani. v. pæon. fecm. C. B. p. 323.*

Aglaophotis. *Güll. v. Bahars in Judæa radix colore flammeo. C. B. p. 512.*

Agleofohis Cortufi. v. hemionitis multifida. C. B. p. 354. Aglicta Arminensium. *Montalb. v. scorodothlaspi. P. Ann. Aglio. Ital. v. allium. Agnacopum. Arab. v. anagyris.*

Agnir. *Fragofi. v. Ifatis Indica fol. rosar. &c. C. B. p. 113.*

AGNUS. Agnus Castus. *Vitex. Plin. l. 24. c. 9. Agnus. Arab. Diosc. l. 1. c. 136. Th. 1. h. 21. Hipp. f. 5.*

p. 144. l. 6. Agno casto. vitice. Ital. Matth. p. 132. Castillo casto. Hipp. Id. Chaste tree. Angl. Parck.

Cl. 16. p. 1437. Schafsmühle / Kauschlamb. J. B. Damasc. Bob. J. B. Alfagi, Bengischeft, Famancheft. Matth. Fangekeft, Fag, Faugetecheft. Arab. Aric. Ind.

Agnus. Arab. antiqui Agnus, & Agnus castus, & Agnus castus. America. Sup. Sun. Egypt. Salix marina, piper

agreste, levisimum, Agnus officinale. Præter Dioscoridi est. Calefacit, adstringit. Hydropicus, lienesi, venenatis,

mensibus suppressis auxiliatur, genituram servat, sperperis est &c. Diosc. l. c.

Spec. & Differ. C. B. l. 12. f. 3. p. 475. J. B. T. 1. l. 8. c. 18.

Agn. cast. fol. angustioribus instar cannabis divilis. C. B. Eleagnon. *Theophr. ad. Lob.*

- non serrato. l. B. l. c. Schafsmühle mit unzerferbeten Bläd.

- - latioribus. C. B. - - serrat. l. B. - mit zerferbeten Bläd.

- trifolia minor. C. B. ex Ramo velloso

- Agnus. *Hipp. f. 5. p. 144. l. 6. Th. 1. h. 21. Diosc. l. c. v. America: vitex agnus castus.*

Agnus Scytica. *Borometz. J. B. T. 1. l. 3. c. 214. v. melo. Agon. Egypt. v. cichoreum, feris, intybus.*

Agonon. *Agon. vet. v. cyclamen, rufcus. Agramonia. Hipp. v. eupatorium. Agrellis. v. gramen.*

Agrestenampfer. *Tab. l. 2. p. 140. Agretto. Ital. v. naturium. Agria, Agria. v. aquifol. helvæne Anemone.*

Agriacola. *Agriacolum. Hipp. f. 5. p. 205. 150. Diosc. l. 1. c. 138. v. olea sylv. seu oleaster.*

Agriofolium. *Agriofolio. Ital. v. aquifolium. Agrimonia, Agrimonia. Ital. Agrimonio. Tab. v. cupat. vet.*

Agriomonoides. *Col. v. cupator: agrimoniz simile. Agrimonia fl. odorato. J. B. T. 2. l. 17. c. 77.*

Agriocinara. *Ponæ Agriocynnara, Agriocynara. v. cinara sylv. &c. spina alba. C. B. p. 384.*

Agriomelea. v. coronaler fol. rot. C. B. p. 452. Agriomelon. *Agriomelon. Diosc. l. 1. c. 164. v. mal. sylv.*

Agriom. *Agriom. Agriophyllum, Agriophyllum. v. peucedanum. Agriopastinaca Bell. v. petroselinum*

Creticum. C. B. p. 153. J. B. T. 1. l. 27. c. 60. Agriopterys. anagyrops. Bauh? P. Ann.

Agrioriganus. *Agrioriganus. Diosc. l. 2. c. 34. v. origan. sylv. Agriofitari. Bell. v. eritic. sylv. Cret. C. B. p. 21.*

Agripauline. *Gall. v. marrub. Cardiacæ. Agrius. Hipp. v. naturium. Agrostis, Agrostis. v. gramen, arun-*

do, bryonia. Agrostis Cretens. v. gramen. Aguacat pirificæ. J. B. T. 1. l. 1. p. 107.

Aguaixiputanga. *Bras. Th. Bras. p. 337. Aguape. Bras. l. Nympha. Pis. p. 249. Marg. p. 23. Pis. H. B. p. 90.*

Aguaracu. *Inha. acu. Bras. Pis. p. 109. alius. Fedagoso. Lusit. Pilo. l. c. Fedagoso. Marg.*

Aguaraponda. *Bras. Marg. p. 6. pertinet ad Quiya-aputa. Aguara quiya. Bras. Th. Bras. ico. p. 303.*

Icon dupl. v. siliquastrum. fir. rotundo Pilo p. 108. Marg. p. 55. v. piper.

Aguaraiquiaguacu. *Bras. Pis. p. 224. Marg. 55. Th. Br. p. 301. v. piper magnum.*

Aguxima. *Bras. Pilo. f. 197. malva d'Isco. Pis. H. B. p. 104. Agullon. Burgund. Gall. v. sorbus aucuparia.*

Agul & Alhagi. *Arab. Planta spinosa mannam recipiens. J. B. T. 1. l. 11. p. 405.*

- Agutiqueblo-obi. *Bras. Pis. Marg. p. 53.* Ahalim. *Hebr. v. agallochum. Ahaloth. Hebr. v. aloë.*
 Aherm. v. platanus, acer. *Albate de pannucho. Luftr. Recch. al. pl. Mex. arbor. fol. arantii.*
 Ahoay duplex. Pifo. p. 308. 39. Ahoaton. *Mex. f. quercus parva. Recch. l. 6. c. 54.*
 Anovay Thev. v. arbor Americana fol. pomif. triangulo. C. B. p. 434. - fr. venenatus falso nucula.
 J. B. T. l. 3. p. 122. 133. Ahvaca quauhvitl. *Mex. f. herba quercifolium frubutyraeo. Recch. l. 3. c. 58.*
 Ahvapatli. *Mex. Recch. l. 3. c. 65.* Ahvapatli. f. chamaedrys. *Mex. Recch. l. 5. c. 1.*
 Ayacachquafoitl. *Mex. Recch. pl. al. Mex. herb. fol. gossipii. Ajavve. v. fuccus aloës infiar. C. B. p. 945.*
 Aibeig. *Maurit. v. polypod. Aichryfon. v. agropyron. f. sedum. Ajes. Clus. v. hajas filinis Batate. C. B. p. 91.*
 Ayeren. *Bras. v. cepa. v. agropyron. v. agropyron. v. populus nigra, agrios.*
 Agrelle. *Gal. v. acetofa. Agretier. Gall. v. melp. fylv. &c. C. B. Aguille de berger. Gall. v. scandix.*
 Al. Gall. v. allium, ail d'urs allium urinum &c. Ainemen. *Arab. v. lilymbrium.*
 Ayotectli. f. planta cucurbitae sim. *Recch. l. 6. c. 1.* Aypi. *Bras. C. B. p. 91.* Aipima caxera. Pifo. Ind.
 Aige. Diofc. Hipp. v. ara. *Airella. Gall. v. vitis Idea. Aypi. C. B. p. 507. Pif. l. 4. c. 11. p. 129. v. palma Americana.*
 spinofa. Aithales. *ananas. v. sedum majus. Ajuga. Math. v. Chamæpiti. * - lutea Clus. v. chamæp. vulg. C. B. p. 250.* Ayur. v. hyacinthus exot. f. phalangii. C. B. p. 45.
 Aizoon. *al. v. sedum. portulaca fylv. * - arborefcens. v. sedum majus, &c. - dalyphyllon. v. sedum minus fol. circinato. C. B. p. 253. * - telephium. Dalech. v. burfe paf-
 tor. sim. filiquofa maj. * - palufre. v. aloë pal. * - peregrin. Cam. v. sedum fellatum.*
 Col. P. Amm. * - i majoris ortu perfumilis exotica. *Lob. 7. 8. T. 3. l. 25. c. 17. p. 69. v. Carduus
 Bras. fol. aloës. C. B. p. 384.*
- Akand. *Bob. vacanthus. Akafa. herba Ind. Or Zan. Aker &c. v. Aker. Ahermyet. Pol. v. pulegium.*
 Akin. *Lituan. v. chelidonia. Aklet. v. Crocus. Ind. Zan. Alaafis. Arab. v. centaarium minus.*
 Alabalthrites. v. Dentaria heptaph. *Ala. v. Zingiber. Alacer del muro. Hiff. v. Hordium murinum.*
 Alachis. *Arab. v. Gilla. Aladak. v. Crocus. Ind. Zan. Aladiul. Ind. Or Zan.*
 Alafbeofafar. *Arab. v. Diptannus. Alahvacapatli. Mex. f. medicamen lubricum tenuifol. Recch. l. 8. c. 52. * - Alalcerd. v. Bazaged. * - Amno blanco. Hiff. v. populus alba.*
 Alandbourjel. *Alandvorsle. Belg. v. Helenium. Alarnade. Arab. v. fefeli.*
 Alargivan. *Arab. v. rubia tinct. Alatif. Hebr. Alarib. Arab. v. Hypericum. Alafar. Arab. v. vitis radix.*
 Alas. *Arab. v. myrtus. Alafceam. Arab. v. ammoniacum. Alashus. Arab. v. psyllium.*
 Alafchil. *Arab. v. scilla. Alafif. Arab. v. capparid. Alafor. Hiff. v. cnicus. Alateras. Arab. v. confolida maj.*
 Alaternus. *Lugd. Aterne. Gal. Vall. H. R. Elaprinon Bellon. P. Amm. v. phyllyra fol. leviter ferrat.*
 - humilior fol. lato. *Clus. * - fem. triquetro Montalb. * - Monfepiaca fol. profunde
 incifis. Vall. H. R. * - altera Cf. phylica humilior. C. B. Vall. H. R.*
 - minima buxi minoris fol. *Vall. H. R. * - aurea foliis ex luteo variegatis. Aterne panache
 d'or ou dove. Val. H. R. Moris. H. Bles.*
 - argentea fol. ex albo variegatis. *Aterne variée de blanc argente. Vall. H. R. Moris H. Bles.
 J. Breyer. Eph. Germ. tom. 4. obf. 129.*
- Alatrungi. *Arab. v. malus citria. Albal. Arab. v. lignum Bresil. Santalum. Albacigo. Pifo.*
 Albaga antamcha. *Arab. v. portulaca. Albahaca. Hiff. v. ocymum. - Acofcz. v. ocymo affin. C. B. p. 226. Alabaqua montefina. Hiff. v. ocymum. Albahaud. Arab. v. ulmus.*
 Albara. *Albare. Ital. Albar. Hiff. Alfterbaum / Alfterbaum. v. populus. * - acorafcema. Arab. v. ra-
 pun. * - v. Meru fpec. Pis. H. B. p. 117. alias Pacivira. Id. Albardi. Arab. v. juncus.*
 Alvaro. *Ital. v. arbutus. Albalfari. Arab. v. phillyrea. Albazal. Arab. v. Cape.*
 Albedarumbe. *Arab. v. melissa. Albecler. Arab. v. myrtus. Albedarungi. Arab. v. ocymum.*
 Albefara beldemez. *Arab. v. ulmi grana. Albehar. Arab. v. ocymi fpec. Albel. Arab. v. fl. palmaris.*
 Albelldugar. *Arab. v. fraxinus. Albelgaga. Arab. v. cucurbita. Albens. Arab. v. nux mosch.*
 Albelmefuchi. *Arab. v. ricinus. Albingi. Arab. v. hyofcyamus. Albercas Catal. Hiff.*
 Albricochi. *Ital. Rom. v. mala armeniaca. Albeti. Arab. v. pinus. Albfandara. Arab. v. difpaca.*
 Albinus. *vet. v. gnaphalium. Albikia. Arab. v. aphaca. Albricoques. Hiff. v. mala armen.*
 Albrauf. *Tab. Li. p. 418. Alboiges. Alboiges. Hiff. v. piftacia. Albotin. A. ab. v. piftacia peregrina, Te-
 rebinthus. Albondechini. Arab. v. nux Indica. Albrengia kebuli. Arab. v. rizum kebuli.*
 Albulcium v. Halimus, asphodelus. *Albulcum, v. Theophr. 6. h. 2.*
 Album olus. *Dod. v. nardus Celtica Diofc. C. B. p. 165. Alburgia. Arab. v. avellana.*
 Albuften. *Arab. v. cucumerafimus. Albulcir. Arab. v. taxus barbatus. Albutira. Arab. v. calamintus.*
 Alcabt. v. Alcah. Alcakar, Alkakar. *Arab. v. Thapfia. Alcandaros. Arab. v. tritic. Roman.*
 Alcali. *Gesn. v. Kali minus. C. B. p. 289. Alcanna. Arabum. v. lignum Egypt. latifol. C. B. p. 476.*
 Alcapparas. *Hiff. v. Capparid. Alcarphar. Arab. v. tamarix. Alcauth. it. Alcabr. Arab. v. Helleborum.*
- ALCEA. *Plin. l. 27. c. 4. Alcia. Diofc. l. 3. c. 164. Malva Salvatica. Ital. Matth. p. 473. Tab. l. 2. p. 447.*
 Malva de Ungria. *Hiff. Bimattue. Gall. Matth. & Tab. l. c. Veram Malvoyr. Angl. Merr. Sigmar-
 tur. Tab. Hofftatoffi. Dan. S. P. p. 189. Alcania. Arabum. v. lignum Egypt. latifol. C. B. p. 476.*
 Alcea herba ex malvarum genere est. ubiq. proveniens ab alia auxilio dila putatur. Dysenterici & rupis mede-
 tar. *Diofc. l. c.*
- Spec. & Differ. C. B. l. 8. f. 5. p. 316. J. B. T. l. 2. c. 23. &c.
 Alc: vulgaris. *maj. C. B. n. 2. - fol. pentaphylli vel cannabini. l. 2. p. 918. ico. Cantab. fylv. Herba Unga-
 rica. Angl. Malva agrelis genus. Germ. h. Malva verbenaca. Ger. H. Simconis. Brauf.
 Malva Theophr. * - minor. C. B. n. 2. Dens leonis, malva querna. Len.
 - alpestris. Mentallo. * - fol. rotundo laciniato. C. T. n. 3. malva montana.*

- Alc. fol. amplif. Jaciniato, L. 7. * - tenuifol. crispia, L. B. L. 2. app. ica.
 — Pannon. tenuifol. *Carr. C. D. n. 4. L. B. L. c. app. ** - Canabina, C. B. n. 5.
 — tenuifol. congerie florum. nivoor. mochaia, M. Hoff. Fl. *adstr.*
 — arborese. Syriae, c. 7. n. 6. Althea frutescens, a. *Class. hist. Kermia Syriae quibusdam.* Ead. fl. candido, *Vall. H. R.* Ead. fl. rubro albo. *Idem.* Ead. fl. purp. violacco. *Idem.* Ead. fl. variegato: M. Hoff. Eadem fl. candido variegato, M. Hoff.
 — frutescens. *Essen. P. Amm.*
 Alcea vesicaria. C. B. n. 7. Hypecoum, *Matth.* - alterum spurium. *Ges. h.* Malva veneta. *Ges. h. Lon.* Herba Ungarica. *Lon.* Alcea folis equa mutis Veneta. J. B. L. c. app. Alcea Veneta, *Trag.*
 — — pumila fl. albo & rubro, malva Veneta trimetris & Mauritanica. P. *Amm.*
 Alcea vesic. surrecta Cap. Bonz. *Spec. Mor. H. Blar. J. Bryen. C. 2. p. 122.*
 — hirsuta. C. B. n. 8. - min. fol. Gerani. *Cas.* - villosa, L. B. L. c. app. *ico. Dalech. ** - fl. albo, *Vall. H. R.*
 — Indica fl. magno. C. B. n. 9. Sabdariffa. *Lab. Dod. Lugd. Com. Tab. Eysf.*
 — — parvo. C. B. n. 10. - exotica malvacea, Bamia, Eben, quib. *Adv. Trionum, Theophr. Raurv.* Sabdariffa. *Lugd.*
 — — Aegyptiacae affinis. C. B. n. 11. Bamia affinis, Sabdariffa. J. B. T. 2. l. c.
 — Indica fl. parvo ale. C. B. n. 12. Bamia Aegypt. siliqua decagona. *Cl. h. f. B. T. 2. p. 959.*
 — Aegypt. villosa. C. B. n. 13. Abelmofch. Aegyptior. *Ap. Abutilon. Aëric. Pene Ital.* Bamia moschata. *Verl. P. Amm. Belmoscus Aegypt. Hen. Bell. J. B. T. 2. l. 23. p. 960. Cattu-galluri. Malab. Bonda-calo. Bram. H. Mal. p. 2. f. 38.*
 — Indica fol. Ulmi *Jeng. v. althaea. fol. ulmi. ** - fol. trifido. *Jeng. ** - malve Ind. forte genus. *L. B. L. c.* minor Afric. Cap. B. *Spel.* Altheae facie fl. purp. parvo. *ten Byn. Jaf. ** - moschata v. Quigombo.
 — Candaharica arborea pampincis foliis fl. mutabilis simple. J. *Bryen. C. 2. p. 122.* Eadem fl. pl. id. Eadem fl. foliosior. J. *Br. l. c.*
 — Javanica arborese: fl. carneo pleno. J. *Bryen. l. c. p. 124.* fl. carn. simpl. J. *Bryen. l. c. p. 122.*
 — hirsuta fl. flavo, sem. moschato. *Marg. p. 45.*
 — — — rubicundo pl. J. *Bryen. l. c. p. 122. ico. ** - - - - simpl. J. *Bryen. l. c.*
 — Indicæ fer. Pariti Malab. 4. spec. Pariti seu Tali-pariti, Bu-pariti, Schem-pariti & Cadu-pariti. J. *Br. L. c.*
 — Malabarencis pentaphyllea fl. ex albo flavesc. sem. toment. Cadu-pariti. *Malab. Capulli. Bram. H. Malab. p. 1. p. 55. fig. 31.*
 — Abutili fol. fl. minore ex albo flavesc. Pariti seu Tali-pariti. *Malab. Cari capulli. Bram. H. Malab. p. 2. p. 53. fig. 30.*
 — spec. 4. Schem-pariti. *Malab. H. Malab. p. 2. fig. 17.* est. alcea arborese. Javan. fl. pleno. J. *Bryen. C. 2. c. 16.*
 — — — 1. Buparti. *Malab. Valli-Cari. Capoceli. Bram. H. Malab. p. 2. p. 55. fig. 29.*
 — pentaphyllea fl. magnis odoratis. C. M.

Alchacuchen. *Arab. v. Cotula fetida. Alchaisum. Arab. v. sempervivum minus.*

Alchakengi. *Ital. v. solanum vesicarium. Alchalambat. Arab. v. Pittacia.*

Alchalab. *Tart. & Arab. v. orchis satyrium. Alchali. Arab. v. kali. Alchamech. Arab. v. Tubera.*

Alchandar. *Arab. v. Far. Alchanna. Arab. v. Arbor similis canna. an. Alcanna?*

Alcharad, Alchard. *Arab. v. Acacia. f. siliqua acacia. Alcharaf, Alchef. Mauris.*

Alchep. *Arab. v. Nasturtium. Alchafchali. Arab. v. similis papav. Alchatad. Arab. v. Tragacantha.*

Alchecaracia arcandros. *Arab. v. Pyrethrum. Alchechengi. v. Solanum vesicar.*

Alcheci. *Arab. v. Leucocium non bulbosum. Alchelh. Arab. v. orchis. Alcherva. Arab. v. cataputiamaj.*

Alcheta. *Arab. v. Cucumer anguinialis. Alcheted. Arab. v. Cucumer grossus rotundus.*

Alchilel, Alchilemeluch. *Arab. v. Lotus. Alchimicceh. Apino. C. B. p. 331. v. Melilotus corniculis reflexis vel Aegyptiaca.*

ALCHIMILLA. C. B. p. 319. *Pie di Leone. Ital. Tab. l. 1. p. 309. Pied de Leon. Gall. Tab. id. Sinau. Germ. Tab. l. c. Ladies Mantle. Angl. Merr. Unser Frauen Mantel. Belg. & Brab. Tab. l. c. Susinusæ Pa. Bob. Tab. l. c.*

Alchimilla herba, dicta ab alchimis, quod cornu leonibus celebratur & crescit ubique & sata & sicut, vnum v. quod Tab. l. c. & alibi.

Spec. & Differ. C. B. l. 3. f. 5. p. 319. J. B. T. 2. l. 17. c. 76. & alior.

Alchimilla vulg. C. B. l. c. n. 2. J. B. l. c. *Pes Leonis Brunsvic. Brunf. Fuchs. Lon. Leontopodium. Brunf. Stellaris. Matth. Gall. Lugd. Drosera & Droserum five *Jalisco* & tunc folis insidente. Card. in hist. Stella herba. Ital. Ges. hort. Sophia chirurgorum. P. Amm.*

— Alpina quinquefolia *in Prodr. descripta. C. B. n. 2.*

— mont. C. B. p. 122. v. cerophyllo nonnihil similis. * - - minima Col. v. Saxifraga mont. vel Percherp. *Angler. Lob. P. Amm.*

— Alpina pubescens minor. *Vall. H. R. ** - minor *Morb.*

Alchifita. *Arab. v. Tragacanthum. Alchor fastasa. Arab. spec. trifolii. Alchuraris. Arab. v. Urtica.*

Alchunchar. *Arab. v. Carduus. Alcibiades, & Alcibiadi. v. Stachas.*

Alcibiadium, Alcibiacium. v. Echium. Anchusa.

ALCYONUM. Plin. l. 32. c. 8. *Αλκυονας. Diosc. l. 5. c. 136. Alcionio. Ital. Matth. p. 694. Lezyothaltahar. Arab. Math. l. c. - Meergetwächs / Alcyonium genannt.*

Alcyonium vel Halcyonium unde Halcyon. Aëthio. Fit in mari ex nidis, ut aliqui existimant, halcyonium est cyrenum; alij id feridus spumaryum crassifeculentum; alij id limo vel mari quadam lanugine. Plin. l. c. Diosc. quinq. genera seruum esse: duo priora in femininarum senegeta assumuntur contra lentigenes, lichenas, lepra, Scitilicenes & veritima dispartitici & calculesti prodesse &c. Diosc. l. c.

Spec. & Diff. C. B. l. ro. f. 4. p. 368. J. B. T. 13. l. 39. c. 70. & alior.

- Alcyonium durum seu *1. Disfc. Imper. C. B. l. c. n. 1.* - spongiosum officinar. J. B. l. c. *100.* Meergetöck
gleich einem Schwam.
- *2.* - Favago Australis. Imper. C. B. l. c. n. 2. Vescicaria marina nigra. Favago aristot.
J. B. l. c. *100. dupl.* - *3.* - verruculatae Imper. C. B. n. 3.
- molle vel *3. Disfc. C. B. n. 4. J. B. l. c. 74.* ein weich Meergetöck.
- Papposum vel. *4. Disfc. Imper. C. B. n. 3. L. B. l. c. 100.*
- foetinosum vel. *5. Disfc. Imper. C. B. n. 6.* ein löcherichtes. -
- forma fructus alicuius fucus. C. B. n. 7. gleich einer Ferggen. - tuberosum. L. B. l. c. *100.*
- ingens & tertium. C. B. l. c. ein groß Meergetöck.
- Cervi coraus cum cranij parte referens. C. B. n. 9. - Gleich einem Hirschhorn mit einem Stück
vom Gehirn. * - Chirothecae facie. C. B. n. 10. - gleich einer Handtuch.
- fungus auriculari. C. B. n. 11. geddrter Schwam. * - Bursa marina. C. B. n. 12. - gleich ei
ner Taschen. * - Rosa marina. C. B. n. 13. - gleich einer Rose.
- pila marina dictum. C. B. n. 14. - gleich einem Ball. * - pila marina velut ex ampullis constans
ad spumae similitudinem. variat colore. C. B. n. 15. - gleich aus lauter Bläslein zu
sammen gewachsen. Spuma maris. Vescicaria marina duplicata & non ramosa. L. B. l. c. *100.*
- rubrum. C. B. p. 367. v. Corallus affine. - fistulosum rubrum. J. B. l. c. v. Corallus affine.
- arantium marium. L. B. l. c. 73. - gleich einer Pommerang.

- Alcoifos. Arab. v. Cardus capit. Alcolate. Arab. v. fungus edulis. Alcoroque. Hisp. v. suber.
Alcoltam. Arab. v. lilium. Alcurat. Arab. v. Urtica. Alcurvesik. Arab. v. Tamariscus.
Alcuted. Arab. v. Tragacantha. Aldadder. Arab. v. squanthi radix. Alcedar. Arab. v. Ulmus.
Aldemest. Arab. v. Laurus. Aldenalfur. Arab. v. A. uricula maris. Alderree. Angl. v. Alnus.
Aldestembuat. Arab. v. Melo parvus. Aldum. Arab. v. arbor similis Palma nucifera.
Alegorolophus. Dalech. C. B. p. no. v. Allaria. *21. 10. 14. 15. 16. 17. 18. 19. 20. 21. 22. 23. 24. 25. 26. 27. 28. 29. 30. 31. 32. 33. 34. 35. 36. 37. 38. 39. 40. 41. 42. 43. 44. 45. 46. 47. 48. 49. 50. 51. 52. 53. 54. 55. 56. 57. 58. 59. 60. 61. 62. 63. 64. 65. 66. 67. 68. 69. 70. 71. 72. 73. 74. 75. 76. 77. 78. 79. 80. 81. 82. 83. 84. 85. 86. 87. 88. 89. 90. 91. 92. 93. 94. 95. 96. 97. 98. 99. 100.*
v. Pedicularis prat. lutea vel Crista galli. * - Plinii. C. B. p. 238. v. Hornium sclarea dictum. it.
Pedicularis. Alferescen. Arab. v. vitis alba. Alegria. Hisp. v. selanium. Alco. Ind. or. pl. Zan.
Alehc. v. filigo. Alengess. Arab. v. Enula. Alece. Hisp. v. Bruscus. Aleceri. Arab. v. Tamarindus mas.
Alefer. Arab. v. Vitis. Aleforar. Arab. v. storax. Alexander. Turm. C. B. p. 154. v. Hippocelinum Theoph.
Alexanderiisch Peterlein. Tab. l. i. p. 114. - Bernubst. Tab. l. i. p. 22. *21. 10. 14. 15. 16. 17. 18. 19. 20. 21. 22. 23. 24. 25. 26. 27. 28. 29. 30. 31. 32. 33. 34. 35. 36. 37. 38. 39. 40. 41. 42. 43. 44. 45. 46. 47. 48. 49. 50. 51. 52. 53. 54. 55. 56. 57. 58. 59. 60. 61. 62. 63. 64. 65. 66. 67. 68. 69. 70. 71. 72. 73. 74. 75. 76. 77. 78. 79. 80. 81. 82. 83. 84. 85. 86. 87. 88. 89. 90. 91. 92. 93. 94. 95. 96. 97. 98. 99. 100.*
Alezorasen. Arab. v. Raphanus. Alfafarfai. Arab. v. Portulaca sylv. Alfagi. Arab. v. Agnus castus.
Alfarobus. Hisp. v. filiqua. Alfafar. Arab. v. Morus alba. Alfafat. Arab. C. B. p. 330. v. Trif. filiq. cornuta.
Alfelange. Arab. v. Oryzom similis. Alfeluzharagi. Alfezheregih. Arab. v. Lycium Indicum.
Alfena. Hisp. v. Ligultrum. Alfenbeyro. Portugall. v. Ligultrum. Alferengi. Arab. v. Portulaca sylv.
Alfelcra. Arab. v. Vitis alba. Alfelcrafin. Arab. v. Vitis nigra. Alfelceri. Arab. v. Naturium.
Alfelcra. Arab. v. Vitis radix. Alfeudeneq. Arab. v. Pulegium. Alfersidi. Arab. v. Morus dulcis.
Alformas. Hisp. v. Fenem græcum. Alfranke. Belg. v. Solanum scandens. Alfrungis. v. Asparagus.
Alga. Trag. C. B. p. 147. v. Millofolium aquat. foliis abrotani. Sea pyrrack. Angl. Mett. *1. 2. 3. 4. 5. 6. 7. 8. 9. 10. 11. 12. 13. 14. 15. 16. 17. 18. 19. 20. 21. 22. 23. 24. 25. 26. 27. 28. 29. 30. 31. 32. 33. 34. 35. 36. 37. 38. 39. 40. 41. 42. 43. 44. 45. 46. 47. 48. 49. 50. 51. 52. 53. 54. 55. 56. 57. 58. 59. 60. 61. 62. 63. 64. 65. 66. 67. 68. 69. 70. 71. 72. 73. 74. 75. 76. 77. 78. 79. 80. 81. 82. 83. 84. 85. 86. 87. 88. 89. 90. 91. 92. 93. 94. 95. 96. 97. 98. 99. 100.*
Alga ad nigro sfero, dicitur cuius temperamenti habetur: contra inflammationes rectus nabitur. Disfc. l. 4. c. 100.
Quoy Indiarum dicitur. Germ. Meergetöck. & Plura Eius.
- Fucus, Bryon five Mufcus veteribus. J. B. T. 3. l. 39. c. 1. * - secunda Tragi. C. B. p. 193. v. Potamogeton. fol. crispis. * - angustifol. C. B. p. 364. v. Fucus angustifolia - v. vitariorum. J. B. l. c. c. 2.
est Fucus seu Alga angustifolus. C. B. * - bombycina. C. B. p. 364. v. Mufcus marium:
- Intyabaca Lugd. C. B. p. 364. v. Fucus latifol. * - latifol. C. B. p. 364. v. Fucus latifolia.
- maritima. C. B. p. 364. v. Fucus latifol. *1. 2. 3. 4. 5. 6. 7. 8. 9. 10. 11. 12. 13. 14. 15. 16. 17. 18. 19. 20. 21. 22. 23. 24. 25. 26. 27. 28. 29. 30. 31. 32. 33. 34. 35. 36. 37. 38. 39. 40. 41. 42. 43. 44. 45. 46. 47. 48. 49. 50. 51. 52. 53. 54. 55. 56. 57. 58. 59. 60. 61. 62. 63. 64. 65. 66. 67. 68. 69. 70. 71. 72. 73. 74. 75. 76. 77. 78. 79. 80. 81. 82. 83. 84. 85. 86. 87. 88. 89. 90. 91. 92. 93. 94. 95. 96. 97. 98. 99. 100.* Porost Morati wory.
Pol. Syren. l. 5. c. 133. * - Tinctoria. C. B. p. 369. J. B. l. c. c. 9. Fucus seu Alga angustifol. 6. C. C.
divisura * - & pomum Monspelicum. J. B. l. c. c. 3. est Alcyonium 12. seu Bursa marina. C. B.
- fol. angustissimis. J. B. l. c. 12. * - saccharifera Islandica Thortulli arg in 18. M. H. Vol. 3. obs. 88. 94.
- Corn. Cervi dicta J. B. l. c. 13. * - fol. longissimo lato & crasso. J. B. l. c. * - - tenuiq; crasso. J. B. l. c.
- Pila seu Sphæra maritima. J. B. l. c. 4. v. Alcyon. pila mar. * - spiralis Boccon.
- crispa scabiosa rubra & pall. J. B. l. c. c. 5. * - latifol. membranacea ceranoides. C. B.
- olea maris rubri Theophr. J. B. l. c. c. 6. Algarab. Alhaa. Arab. v. Salici similis arbor.
Algarovata. Hisp. v. Siliqua. Algednir. Arab. v. Zedoaria. Algenares. Arab. v. Milium.
Algeorafen. Arab. v. Acorus. Algiebeli. Arab. v. Staplus agria. Algodon. Hisp. C. B. p. 430. v. Gossipium.
Alguardagone. Arab. v. Chelidon. Alhaa. Arab. v. Alcareb. Alhaagi. Alhagi. Arab. v. Mannz arbor.
Alhabach. Arab. v. Origanum. Calaminthum. Alhacaven. Arab. v. Matricaria.
Alhace. Arab. v. Lactuca. Alhagi Rau wolf. C. B. p. 394. v. Genista spartium spinosum foliis polygoni.
Alhagi. Arab. C. B. p. 497. v. Manna persiana granis Coriandri. Alhaya. Arab. v. Tithymali spec.
Alhaleich. Arab. v. Rubus. Alhamad. Arab. v. acetofa. Alhanges. Arab. v. Rubus.
Alharat. Arab. v. Sabina. Alharib. Arab. v. Hypericum. Alhafch Ahofas. Arab. v. volubilis spec.
Alhafce. Arab. v. Tribulus. Alhafser. Arab. v. Mannz arbor. Alhauch. v. Ozymum latifol.
Alhaut. v. Capparis. Alhaufegi. Arab. v. Sennis spinosif. unde corona spinosa Christi contexta.
Alheal. Alheyl. v. Cardamomum minus. Alhelagel. Arab. v. Napelli spec.
Albelia. Hisp. v. Leucocotum. lut. vulg. Albenia. Hisp. v. Ligultrum. Albiga. Hisp. v. Pistacia.
Alhoniol. Arab. v. Squilla. Alhu. Ind. or. arb. Zan. Alhulaic. Arab. v. Crithm. Alliceb. Arab. v. Mercur.
Alica. halica v. Chondrus. *1. 2. 3. 4. 5. 6. 7. 8. 9. 10. 11. 12. 13. 14. 15. 16. 17. 18. 19. 20. 21. 22. 23. 24. 25. 26. 27. 28. 29. 30. 31. 32. 33. 34. 35. 36. 37. 38. 39. 40. 41. 42. 43. 44. 45. 46. 47. 48. 49. 50. 51. 52. 53. 54. 55. 56. 57. 58. 59. 60. 61. 62. 63. 64. 65. 66. 67. 68. 69. 70. 71. 72. 73. 74. 75. 76. 77. 78. 79. 80. 81. 82. 83. 84. 85. 86. 87. 88. 89. 90. 91. 92. 93. 94. 95. 96. 97. 98. 99. 100.* Hipp. l. 4. p. 21. l. 40. tritium Romanum. v. Condros. Arab. Avic.
Alychi pinea seu gutta aqua. Mex. Recch. l. 8. c. 73. Aliebrua Iberi. Arab. v. Mandragora sylv.

ALLIVM Plin. l. 19. c. 6. *videtur*. Hipp. l. 3. p. 47. lin. 2. Theophr. 7. hist. 4. Diof. l. 2. c. 182. *glio*. Ital. Math. p. 310. *Ayos*. Hipp. Math. l. c. *al aulx*. Gall. Vall. H. R. *Ransons*. Garlick. Engl. Merr. Knoblauch. Germ. Tab. l. 2. p. 436. *Loock*. Belg. *Cosnet*. Pol. Syrenn. l. 4. c. 171. *Cicennabas*. Itatun. Chaux, Chairin, Thum. *Arab*. Math. l. c. *Gesueg*. Job. J. B. Fok hogyna. Hung. J. B. l. c.

Allium, *alij Gofocem*, *gofocem*, *Elaphaditum*, *Elaphaditum*, *bulbosum herbarum sapore & odore p. g. antissima habetior*: *obique terrarum ubi in frigido septentrionalium crevit*. *Va sicut acris est, exalfacit, mordax, abum turgens, inflaturo facit*. *Stomachum excitat sicut sicut, catum corpori exulcerat, Lat in Semore tunc abigit: contra hameritoli supra sicut prodest*. *Vocem clarificant, tuffum veterem lenit, Diof. l. c.*

Spec. & Differ. C. B. l. 2. l. 4. p. 73. & J. B. T. 2. l. 19. c. 3. & alior.

Allium vulg. & fativum. C. B. n. 1. J. B. T. 2. l. 19. c. 3. *gemein Gartentnoblach*. * - fativ. alter. seu

Allioproprum caulibus summo circumvoluto. C. B. n. 2. Scorodoprasum adum. *Clus.*

Serpentinum. *Cam.* Allium fativum amphicarpon. *Cord.* Allii genus ophioscorodon dictum quibusdam. J. B. l. c. *Welch- oder Schlangentnoblach*. l. 2.

— fativ. rad. simpl. C. B. n. 3. *μολδα*. Hippocrati. *Gartentnoblach mit schlechter Wurzel.*

— Cyprinum. *Theophr.* C. B. n. 4. Aphrosorodon. *Ruell. Gen.* *Cypriſch Knoblauch.*

— Allioporum live Scorodoprasum. C. B. n. 7. Scorodoprasum. *Disc. Trag. Math.* Scorodoprasum & porrum Turcicum. *Amst.* *Zwifelnoblach.*

— Sphericeo capite fol. latiore. C. B. n. 8. Ampeloprasum primum. *Dod.* Scorodoprasum live Allioporum. *Ad.* Scorodoprasum. *Leb. Cist. 1. Clus. pan. hist.* Scorodoprasum alterum. *Lugd.* Porrum Indicum. *Cam.* *breitblättrig Knoblauch mit runden Köpfen.*

— Sphericeo capite fol. angustiore. C. B. n. 7. des vorigen mit schmalen Blättern. Scorodoprasum alterum. *Leb. Lugd.* Allii genus forte scorodoprasum alt. *Leb. l. 2. l. c. p. 364. ico.*

Allium sylv. latifolium. C. B. n. 2. *Aglio Vjino*. Ital. l. 2. *Al durs*. Gall. J. B. *Ransons*. Engl. Merr. it. *Samme*. l. 2. *Waldknoblach*. Germ. l. 2. *Berlook*. Belg. *Cent Georgi Veraga*. Hung. l. 2. *Georgi Ros*. arctoscorodon. *Gen. hort.* Allium sylv. Ophioscorodon appellat. *Cord. in Diof.* Ophioscor. *Len.* Victorialis mas. *Montalbani.* Moly *Theophr.* P. *Am.* Moly live Allium urinum. *Sovvert.* Allium urina. bifol. verum sylvaticum. *J. B. l. c. p. 365. ico.*

— sylv. Monspellanum albidum. l. 2. l. c. *Wilder weißer Lauch von Montpellier.*

— perpullillum juncefol. moschatum. l. 2. l. c. p. 365. *ico.* Klein wildes wolriechendes Lauch mit Binseblättern.

— B. purp. J. B. l. c. p. 362. *wilder Lauch mit braunen Blättern.*

— sphericeocephal. purp. sylv. l. 2. l. c. p. 362. *ico.* duplex. dergleichen mit runden Köpflein.

— bifol. Ital. l. 2. l. c. p. 363. dergleichen zwöblättriger Welcher - - -

— Campestr. purpurascens. C. B. n. 10. *wilder Feldknoblach bräunlich*. * - capitule juncefolium capitatum purpurascens majus. C. B. n. 11. *Feldlauch mit Binseblättern und braunen Köpflein.*

— campestr. capitatum purpurascens minus. C. B. n. 12. dergleichen kleine Art. * - sylv. tenuifol. *Dod. P. Amm.*

— sylv. bicorne fl. obsoleto. C. B. n. 12. *gehörter wilder Knoblauch mit braunrothener Blüthe.*

— colore viridi. l. 2. l. c. p. 362. *ico.* * - - - prolif. fl. intus albeck. *cam* sria purpurasc. *ext. cerne.* l. 2. l. c. p. 360.

— prolif. purpur. l. 2. l. c. p. 361. *ico.* * - aquaticum. C. B. n. 14. *Wasserknoblach.*

— montan. latifol. maculatum. C. B. n. 9. *Geyherdet Bergknoblach.* Allium aguinum *Math.* Ophioscorodon. *Leb.* Victorialis longa. *Gen. hort.* Victorialis mas. & fem. Allium Alpin. l. 2. l. c. p. 368.

— bicorne latif. fl. dilute purpurasc. C. B. n. 2. Ampeloprasum proliferum. *Leb.* Moly mont. gramineo fol. Moly mont. Carmelino colore. *Sovvert.* * - latifol. macul. v. Victorialis longa. *Jonq. P. Amm.*

— bicorne angustifol. fl. purpurascens. C. B. n. 3. *schmalblättriger brauner gehörter Knoblauch.*

— seu Moly latifol. J. B. l. c. p. 359. *breitblättriger wilder Knoblauch.* l. 2. l. c.

— — — luteum botanicorum latifol. allii odore. Moly *Diof.* parvum quibusdam. l. 2. l. c.

— 12. five mont. fl. pallido. l. 2. l. c. p. 362.

— mont. bicorne fl. exalbido. C. B. n. 3. *weißer gehörter Bergknoblach.* Moly mont. juncefolio Gethioides sylv. *Col.*

— — — obfoletiore. C. B. n. 4. *Bergknobl. mit verrothener Blüthe.* Moly latido colore *Sovvert.*

— — — pallido odorato. C. B. n. 1. fl. luteo seu pallido. l. 2. l. c. p. 361.

— juncefol. bicorne luteum. C. B. n. 6. - - - inodorum & insignidum. *Vall. H. R.*

— mont. capite rotundo. C. B. n. 7. Moly mont. purpureo fl. * - Pyrenicum. C. B. n. 8.

Allium montan. foliis narcissi majus. C. B. n. 9. Moly foliis narcissi. *Clus.* * - prat. fol. narcissi. P. *Amm.*

— — — minus. C. B. n. 10. * - rad. oblonga *Gessn.* C. B. n. 11. Petrosorodon.

Allium mont. minus. C. B. n. 12. * - - - latifol. *Vall. H. R.* * - petraeum umbelliferum. l. 2. l. c. p. 364.

— scorodoprasum dictum. J. B. l. c. Allium tertium seu sphaericum. l. 2. l. c. 149. *Waldknoblach.*

— capitelle vel praesente umbelliferum. l. 2. l. c. p. 364. Allii affinis pseudorchis monophyllus. l. 2. l. c. p. 365.

— caninum exiguum. *Tragi.* C. B. p. 49. v. Hyacinthus racemosisis caruleus minor juncefolius.

— Y. *Tragi.* C. B. p. 74. - - - Moly serpentinum Anglorum. *Montalb.*

— fluviatile. C. B. l. c. * - Gethioides. P. *Amm.* * - moschatum. C. B. p. 76. v. Moly moschatum.

— porinum v. Scorodoprasum. P. *Amm.* * - Serpentinum v. Moly serpentinum. *Montalb.* Caule circumvoluto Jonq. Amphicarpon. *Cord.* P. *Amm.* * - Ulpicum. *Plin.* C. B. p. 74.

— Ucinum. v. Allium sylv. latifol. * - live Moly virginicum. C. B. p. 216. * - Indicum. *Zan.*

Allmond tree. Engl. v. Amygdalus. *Alfced.* Engl. v. Millegrana. Alluavan. *Chald.* v. Aloe.

Alluf. *Arab.* v. Draunc. *hora.* Alma. *Turc. Hort. Malab.* p. 27. fig. 17. *Almaciga.* *Lusitan.* Etemi. v. Pifo.

l. 4. c. 8. subijcto. Almacharum. *Arab.* v. Papaver Cornicul. *Almahalc.* *Arab.* v. Phillyrea.

Almahchercagi. *Arab.* v. Taxus barbatus Arufirus. *Almandana.* *Arab.* v. Catapua minor.

Almarincm. *Arab.* v. Marrubium sylv. *Almarzangius.* *Arab.* v. Amaracus.

Almaſtice. Arab. v. Maſtic. Almiclis. Arab. v. Vicia. Almendras. Hiſp. v. Amygdala.
 Almendra. Hiſp. v. Amygdalus. Almeroci. Hiſp. v. Cichoreum. Almez. Arab. v. Lotus arbor.
 Almimbegi. Arab. v. Iſaphys agria. Almiſar. Arab. v. Laſtuca ſini. Alnahanen. Arab. v. Ancemone.
 Alnechelmate. Arab. v. Palma ſylv. Alnegen. Almah. Arab. v. Palegium.
 Alneman. Arab. v. Sifimbrium. Alnuſa. Arab. v. Catapuita.

ALNUS. Plin. l. 16. c. 24. ἄλνυξ. Theophr. hiſt. l. 3. c. 14. *Alno. Ital. Tab. l. 3. p. 691. Aulne. Gall. Vall. H. R. Alder tree. Engl. Merr. Eſſenboom. Belg. Tab. l. c. Erlebaum / Eſternbaum. Germ. Tab. l. c. Ähl. Dan. S. Pauli. p. 17. Woſſe. Bohem. Tab. l. c. Oſtka / Oſſa. Pol. Tab. l. c. Alieſnis. Lituan. Harzifa. Hung. Cal. Woſſchowe. Sclavon. Kolkha. Ruſenſis. Cal. Alnus arbor vulg. & nota ubiq. locorum vel in ſeptentrionalibus frigidiffimis regionibus naſcens i Pala amat loca & pauloſa. Nullius in medicina Sulgo uſus eſt.*

Spec. & Diff. C. B. l. 11. f. 5. p. 427. J. B. T. 1. l. 8. c. 6. & alior.

Alnus vulg. l. B. T. l. f. c. 6. * - rotundifolia glutinoſa viridis. C. B. n. 1. Amedanus, Amidant, Creſcentia.
 — fol. oblongo viridi. C. B. n. 2. * - fol. incano. C. B. n. 3. * - incana & hirsuta. l. B. l. c.
 — fol. ſtriſtoribus Montalb. * - Alpina minor. C. B. l. c. n. 4. * - o ſimilis arbor. l. B. l. c. 67.

Alnus baccifera nigra. C. B. n. 1. l. B. T. l. f. c. 22. Avornus. Creſcentia. Foulbaum. Frag. Kruffena.
 Bohem. l. B. l. c. Frangula. Matth. Dod. Lugd. Jovis barba ſpec. Belen. cni. Arbor
 ſecunda. Lem. Siler Plinii quibuſdam monente. Lugd. Alnus baccif. Tab. huius cortice
 interno quidam loco Rhabbari untur. * - nigra pumila Thaly quid? C. B. n. 2.
 — nigra polycarpus. C. B. n. 3. Kreunber. Lonic. v. Padus. Theophr. v. Cetalus ramoſa avium. Leng. P. Amer.
 — baccifera fol. rugoſiore. l. B. l. c. 33. * - i effigie lanato fol. maj. C. B. v. Aria & Hamamalia.
 — effigie lanato fol. minor Indica. Amelanchier. Gall. Vall. H. R. v. Aria & Hamamalia.

Aloca. Arab. v. Cotula.

ALOË. Plin. l. 27. c. 4. ἄλν. Dioſc. l. 3. c. 22. *Alc. berbe di aloë. Ital. Matth. p. 367. Hérva bafoſa. Hiſp. Matth. l. c. Aloë. Germ. Matth. l. c. Aloë. Pol. Aloes. Lituan. Laber. Arab. ut Serapio- ni. J. B. Cavar. Averrhoi, Alluayan. Chaldeis. J. B. Cebar. Turci, Perſi. Garz. Sea houſe leeke. Engl. Parck. Cl. 2. Ahaloth. Cal.*

Aloë & herba & eius ſuccus ſic dicitur: alius a quibusdā uſuſſis, ἄλνως ὀστραχίδος. Alo Roman. ant. ἄλν, ἄλν Barbaris. In loca callidioribus creſcit, frigidarum regionum non eſt incolā, niſi hyeme a frigore probe defendatur. Naſcitur in Aſia & Arabia in loca quibuſdam maritimis & in inſulis. Spiſſat, ſemnum allicit, corpora deſcat, alvum reſoluit iterum purgat, Sulcera glutinat. C. Dioſc. l. c.

Spec. & Differ. C. B. l. 7. f. 5. p. 285. J. B. T. 3. l. 35. c. 10. 11. 12. & alior.

Aloë vulgar. C. B. n. 1. Floret cum ſtrepitu. Anno 1663. 1664. Botuit in horto Regio ſine ſtrepitu. Vall. H. R. Azanar ſive Sempervivum. part. Ind. Or. c. 38. fig. 49. * - vulgariſſa cognote 4. ſpecies.
 — fol. in oblongum aculeum abeunte. C. B. n. 2. Allagacy India. Elyagulla l. c. ſilum & acus Hiſpanis. cu- jus ſpicus venenatē, Frag. America planta Aloes facie, Col. Manguey, Mexican. alio nomine Metl. Linz. * - fol. ſpinoloſo non in oblongum aculeum deſiciente. M. Hiſp.
 — Americana. Dod. Tab. Cluſ. Eſſy. * - muricata. l. B. l. c. 12. * - v. Linum Americ. P. Amer.
 — montroſa Avionis nata in Pr. C. B. n. 3. * - Salitiana P. J. Sachſi Eſp. Germ. ann. 1. obf. 90.
 — Siſſiſſica. P. J. Sachſi Eſp. Germ. ann. 1. obf. 91. * - Galledo veter. v. Gentiana.
 — paluſtris. C. B. n. 4. Stratiotes potamos. Dod. Gal. Chela cancri quibuſdam Montalb. Sedum aquatile.
 Dod. fol. ſtratiotes ſive militaris aizoides. Ad. Lob. Stratiotes aquat. Lugd. — paluſtris ſive Aizoon paluſtr. l. B. T. 3. l. 28. c. 29.

Aloëformis Grönlandica uncialis ſos: incarnatis, Mart. itin. Spitzb. p. 42. Aloës. gentia. v. Agallochium.

Aloës. Lituan. v. aloë. Aloëſholz. v. agallochum. Aloitis, ἀλοίτιν. v. Mandragora anglica.

Alopecuroſis, ἀλοπεκουρις. Theophr. hiſt. l. 7. c. 10. v. Cauda vulpina. Coda di volpe. Ital. Tab. l. 1. p. 678. Queve de renard. Gall. Tab. l. c. Foxe tayle. Engl. Pack. Cl. 13. p. 166. Fuſſeſchwang. Germ. Tab. l. c. Voſſen ſteere. Belg. & Brab. Tab. l. c.

Alopecuroſis & diverſi dicitur Amaranthi genus Alopecuroſis. Germ. Fuſſeſchwang dicitur.

graminea. Dalech. Lugd. C. B. p. 328. v. Trifolium montanum anguliformiſſimum ſpicatum. * - mon- tana Lugd. C. B. p. 235. v. Bctonica folia capitulo alopecuri. * - Alpinus. Echium montan.
 Dalech eſt ſpec. Trachelii. v. Campanula fol. urticę. C. B. & J. B. Alopecuroides. Luſitan. v. Anonis non ſpinoloſa.

Aloſcordon, ἀλοſκώδων. v. Capparis. Aloſena monteſina. Hiſp. v. Abſinthium montan.

Aloſna marina. Hiſp. v. Abſinthium marinum. Aloſna Sandonica. Hiſp. v. ſementina.

Alpenfraut. Lon. C. B. p. 236. v. Pſeudo ſtachys alpina. Alparagraſe Burg. Tab. l. 1. p. 405.

Alphagel. Arab. v. Raphanus. Alſphanenſis. Tab. l. 1. p. 139. Alphaltium, ἀλφαλτίον. v. quinquefolium.

Alphita Hercules. v. Eryſimum. Alproſen. Germ. v. Chamærodendros. Alphanifeſ. v. Saniſcula alpina.

Alportmentil. Tab. l. 1. p. 441. Alrafed, Alharf. Arab. v. Naſturn. Alravend. Arab. v. Rhabbarum.

Alraun. Germ. v. Mandragora. Alſababach. Arab. v. Abrotanum. Alſadar. Arab. v. Perſica.

Alſaharavic. Arab. v. Filix. Alſangiar. Arab. v. Laſtuca ſini. Alſarmach. Arab. v. Atriplex.

Alſarſadab. Arab. v. Morus. Alſcordion. Arab. v. Scordion. Alſebet. Arab. v. Anethum.

Alſefid. Arab. v. Sinapiſ album. Alſelgiem. Arab. v. Rapum. Alſemne. Arab. v. Cannab. ſylv.

Alſemlar. Arab. v. Buxus. Alſeriarum. Arab. Elleborum ſativ. Alſinanthemos. Thal. C. B. p. 191.
 v. Pyrola alſines fl. Europa.

ALSINE. Plin. l. 27. c. 4. ἀλσίνη. Dioſc. l. 4. c. 87. Centone Pavarina. Ital. Matth. l. 4. c. 82. Gallinella. Ital. Tab. l. 2. p. 381. Morone. Gall. Matth. Tab. l. c. Hünerdarm. Germ. Tab. l. c. Chickweed. Engl. Merr. Arſive. Dan. S. Pauli. p. 17. Zurimor. Bohem. Tab. l. c. Zurzyſlep. Pol. Syrenn. l. 5. c. 116.

Alſine vulg. antyſyllion, auricula muſci vulgariſſa. v. uſuſſis. Labretolabat. Aſphrie. Herbulā loca amat umbroſa & ſida, ut ſunt laei, queſi ἄλσινη naminantur v. uſide ei nomen. Creſcit ubiq. & climata frigida non abberret: dicitur eius

quadam speciei, ut ad forma auricula muris, Rinzgas, adstringas, oculorum inflammationibus & doloribus presertim Diof. l. c.

Spec. & Differ. C. B. l. 7. f. r. p. 250. J. B. T. 3. l. 29. c. 87. & alior.

- Alfine hederula folio. C. B. n. 2. Alfine genus *Fuehli* fol. hederulae hirsuto. J. B. T. 1. l. 29. c. 108. Elatine. *Dod. gal.* Lappago. *Pliny Ang.* Morfus gallinae fol. hederulae. *ad Lab.* Centunculus hirsutus. *Caf. C. B. l. c.* * - hederula altera. *Ger. v.* Lamium fol. caulem ambiente. C. B. *Great Herbit.* Ang. C. Cant.
- Alfine veronicae fol. flosculis cauliculis adhaerentibus. C. B. n. 2. *Spekvol-chickweed.* Ang. *Cat. Cant.* Elatine polyschides. *Lugd.* Alysson *Col. in phytobus.* * - planaginifol. J. B. l. c. in Burgundia in vinea. * - serrato fol. hirtior. Boribus & localis cauliculis adhaerentibus l. l. c. 165. * - - glabro. l. B. l. c. 160. c. 122. * - Chamædriifolia flosculis pediculis oblongis infidentibus. C. B. n. 2. - folis Trifolij. *Lab. Ger.* *Grermanich-chickweed.* Ang. C. Cantab. Morfus gallinae jure. *Trag.* Elatine altera. *Dod. Gal. Lugd.* Antirrhion. *Diof. Caf.*
- Chamædrioides vel. fol. veron. *Jonq. P. Amm.* * - fol. hederaceis uncialis. C. M.
- oblong. fol. serrato fl. tæruleo. J. B. l. c. 104. * - 3. five fol. profunde incisa. C. B. *phyt.*
- fol. profunde secto fol. purp. seu violaceo. J. B. l. c. 103. 165. * - 4. five tridactylites cærulea.
- triphyllus cærulea. C. B. n. 2. *Hendelstrut* / cæruleus flosculus. *Trag.* Elatine triphyllus. *Lugd.* Dactylobarannon cæruleo fl. *Thal.* * - cæruleo fl. scopioides v. Echium arvense. P. *Amm.*
- symphyti petrae capitulis. C. B. n. 2. * - paronichiae facie. *Boeck. p. 78. Tab. 38.* * - Scandens baciferæ. C. B. n. 2. *Cyclaminus altera Diof.* Ghini *Cacubalus Pliny Lugd.*
- bacciferae similis suis acinis. C. B. n. 7. Herbæ adversus hæmorrhoides admirabilis acini. *Clat. hist. opp. alt. ad lab. 6.* * - altissima nemorum. C. B. n. 2. - major repens Perennis. J. B. l. c. morfus gallinae majus. *Bruff.* morfus gallinae 2. genus. *Trag.* Centunculus viticulis cubitalibus. *Cat.* * - fol. folani acuti non fimbriatis fl. umbellatis. c. 2. * - maxima folani. *Mer. Br. C. M.* * - maxima *Lugdun. l. B. l. c. 100.* * - 10. five oblong. fol. C. B. *phyt.*
- angustifolia. C. B. n. 9. * - tenuifol. J. B. l. c. * - major. c. 2. n. 10. Centunculus. *Caf. Hippia. Lab.*
- alpestris nobilior Montalb. * - media. c. 2. n. 11. morfus gallinae primum genus. *Trag.* Hippia. *Col. hist.* - vulgaris. *l. B. l. c.* * - minor multicaulis. C. B. n. 2. morfus gallinae minor. *Bruff.* morfus gallinae spec. 4. *Tr.* Centunculus minutif. cauliculis. *Caf.* * - minor repens. J. B.
- minima. l. B. l. c. 100. * - minor lincapitulis. C. B. n. 13. * - - foliis rotundis. C. B. n. 14.
- verna Androsace capitulis. c. 2. n. 15. * - glabra omnium minima locus nantibus. *Th. Barth. in A. M. D. Vol. 2. 66. 730.* * - æ affinis Androsace dicta major. c. 2. n. 16. Androsace alt. *Math. Lugd.* *Clus. pan. & hist. Cam. Tab. 1. B. l. c.* Androsace annua sparsa. *Ger.* Morfus gallinae vel Alfine spec. non ex Syria sed ex quidam antiqua macerie. *Ad.*
- 13. parietaria fol. c. 2. *phyl.* alias Cynocrambe. *Diof.* - ferrida. *Fab. Col. Diof. l. B. l. c. 100.*
- æ affinis androsace dicta minor. c. 2. n. 17. * - nodosa gallinae. c. 2. n. 18. * - æ facie similis lacinia. l. B. l. c. 99.
- Alfine spergula dicta. C. B. v. Spergula.
- — major. C. B. n. 1. Spergula *Dod. Lugd.* Sagina spergula. *Ad. Lab.* Alfine sagina. P. *Amm.*
- spergulae facie media. c. 2. n. 2. spergula marina. *Lugd.* Anthylloides *Thal. fl. subcæruleo.*
- — minor. C. B. n. 3.
- Alfine palustris. C. B.
- aquatica major. c. 2. n. 1. *Great Marsh Chickweed.* Angl. *Cat. Cant.* * - media. c. 2. n. 2. *Middle marsh chickweed.* Angl. *Cat. Cant.* * - minor & fluitans. c. 2. n. 5. *Fine marsh chickweed.* Angl. *C. Cant.* * - longifolia uliginosis in locis. c. 2.
- palustris minor fol. oblongo. c. 2. n. 4. * - longifolia. l. B. *Small long-leaved water-chickweed.* Angl. *C. Cant.* * - - serrillifol. c. 2. n. 5. *Boeck. p. 49. T. 257*
- cainina flos. alb. fr. coriandi exiguo. c. 2. n. 6. * - exigua flos. alb. fol. lanceolat. plantaginella aquar. inflat. c. 2. n. 7. * - littoralis foliis portulacæ. c. 2. n. 6. * - Lotoides. *Boeck.*
- maritima fl. rubente. c. 2. n. 7. * - maritima altera fl. angustis. *Boeck. p. 18. Tab. 10.*
- maritima longius radicata fol. Herniarie. *Boeck. p. 18. Tab. 10.* * - minor fl. ex alb. puniceis. c. 2. n.
- marina. *Dod. l. B. l. c.* * - fol. portulacæ. l. l. alius Kali fol. port. * - littor. fol. portul. fl. alb. P. *Amm.*
- minor Androsace alterius. c. 2. n. 8. * - nodosa Germanica. C. B. n. 9.
- tenuifolia muscicola. c. 2. n. 10. * - muscosa quibusdam l. 2. l. c.
- Alfine Alpina. C. B.
- — glabra. c. 2. n. 1. * - - juneeo folio. c. 2. n. 2. * - - cauliculis nudis proliфера. c. 2. n. 3.
- — minima glabra. c. 2. n. 4. * - montana capillaceo folio. c. 2. n. 5. * - muscosa uncialis. c. 2. n.
- — montana latifolia fl. laciniato. c. 2. n. 6.
- Alfine hirsuta arvensis. c. 2. n.
- myosotis *Lk. c. 2.* *Münsefer-Chickweed.* Angl. *Cat. Cant.* v. Echium scopioides arvense.
- hirsuta magno fl. C. B. n. 1. Auricula muris quibusdam. *Dod. gal.* duplex foliis hirsutioribus & pilosioribus.
- — altera viscosa. C. B. n. 2. Auricula muris 3. *Dod. gal.* * - minor. C. B. n. 3.
- pilosa fol. foliis pilosis uncialis. C. M. * - spinosa. C. M. * - spinosa Grönländica uncialis fl. alb. *Mart. linn. Spitzb. 471.* * - *Caf. C. B. p. 122. v. Mercullialis.*
- Corniculata. C. B. p. 207. v. Lychinis segetum minor. * - lutea. *Lugd. C. B. p. 212. v. Anzall.* lutea nemor. saxifraga minor. *Montalb.* * - minima. *Tab. C. 2. p. 108. v. Bursa pastoris minor* folio oblongo.
- petraea. *Tab. C. 2. p. 281. v. Sedum tridactylites testudum.* * - purpurea. *Lugd. C. B. p. 281. v. Lychinis viscosa purpurea latif. lavis.* * - tridactylites Alpina. c. 2. p. 284. v. Sedum tridactylites alpina majus album. * - verna. c. 2. p. 270. v. Caryophyllus arvensis umbellatus fol. glabro. * - es. facie *Col. nova* planta Cynocrambe. *Diof. C. B. p. 100.*
- folia. * - Mexic. v. Thattahecapali. *Reich. l. 3. c. 40.* * - Mexic. alia v. Thattahecapali. *Reich. l. 3. c. 49.*

Alfen. Belg. & Brab. v. Absinthium. Alfen van Kautagne. Belg. & Brab. v. Semenina.

Alfucharan. Arab. v. Cicuta. Alfulla. Arab. v. Abrotani spec. Altit. Arab. v. Liquiritia.

Altahaleb. Arab. v. Lenticula palustris. Altase. Ital. v. Tamarix. Alsterbaum. v. Populus.

Altercum. Arab. v. Hioscyanus.

ALTHEA. Plin. l. 20. c. 21. Altea, *altia.* Theophr. hist. l. 9. c. 15. Hibiscum. *altia.* Diof. l. 3. c. 163.

Ambrosia montana. *Lugd. C. B. p. 191.* v. Pyrola fol. mucronato ferrato. * - Nicandri *Anguil. C. B. p. 96.* v. Liliun album flore erecto & vulgare. * - v. Botrys.

Ambrosien / Ambrosie, Hof. Ambrosie. Arab. v. Ambrosia. **Ambrosium**, *Ambrosia*, v. Sedum majus.
Ambrosia, *Bohem.* v. Euphrasia. **Ambuayambo.** v. Amuayambo it. Ambuayambo. Marg. p. 15.
Ambugia. v. Dens Leonis. **Ambuly.** *Gurur.* v. Tamarindus. **Ambulon Arbor.** C. B. p. 459. J. B. T. i. l. 4. c. 59. v. Sycomoros. **Ambuxon.** *vet. Rom.* v. Clematidis.
Amedanus. C. B. p. 428. v. Alnus rotundifol. glutinosa viridis. *Amelanchier. Gall. Lob. C. B. p. 45.* Alni effigie lanato folio minor. *Amelkoren. Belg. & Arab.* v. Frumentum. *Ameltern. Germ.* v. Frumentum.
Amellus. *Dod. Lob. C. B. p. 267.* v. Alter atticus ceruleus vulgaris. **Amellus montanus.** Col. C. B. p. 265. v. Conyza cerulea acris. * - palustris Col. C. B. p. 267. v. Tripolum. * - pratensis Virgili Thal. C. B. p. 276. v. Caltha palustris fl. simplicis. * - - v. Chelidonium minus Cordi P. amm. * - marinus. v. Tripolum marinum. P. amm. * - sempervirens. Montalb.
Amelmeel. Tab. l. i. p. 755. **Amelung.** Tab. l. i. p. 755. **Amelus.** *Arab.* v. Tithymali spec.
Amelxinc. *Bohem.* v. Helxine. **Amendoas.** *Portug.* v. Amygdalus. **Amendun.** Pifo. in Indice p. 93.
Amentum, *Bohem.* Theophr. 3. hist. 1. Ameci alius Anil. *Malab. Hort. Malab. p. 101.* fig. 54. v. Polygala Indica Herm. **Ametros**, *Bohem.* v. Rubus. **Amerina**, *Bohem.* Theophr. 1. hist. 8.
Amexas, Amoxias, Amexicora. *Portug.* v. Prunus. **Ami, Amium.** v. Ammi. **Amictomicum**, *Bohem.*
Amygdala & Amygdalum. *Amygdala.* Hipp. l. 4. p. 28. lin. 13. Theophr. 7. hist. 12. it. 3. cauf. 15. Diosc. l. 1. c. 177. *Mandorle. Ital.* Tab. l. 3. p. 705. *Almendras. Hisp.* Tab. l. c. *Amandes. Gall. Tab. l. c.* *Mandel. Germ. Tab. l. c.* *Mandly. Bohem. Tab. l. c.* *Lanzly. Arab. Tab. l. c.* **Amydaloides ferrata.** *Mexic. v. Tlomatzalim. Recch. l. 8. c. 49.* **Amygdaloperficus.** C. B. p. 440. it. J. B. l. c. v. Perfica amygdaloides.

AMYGDALUS. Plin. l. 16. c. 25. & l. 15. c. 22. & l. 17. c. 27. *Amygdalia, Amygdalia, Amygdala.* Hipp. l. 2. de dicta. l. i. de morbis mulierum. Theophr. 7. hist. 12. & l. 1. hist. 21. 23. Diosc. l. 1. c. 177. *Mandiola. Ital.* J. B. *Almendro. Hisp. Caffil. Amellos Catal.* *Amendoas. Portug.* *Amandier. Gall. Vall. H. R. Allmond-ree. Angl. Park. Cl. 16. p. 155.* *Mandelbaum. Germ. Tab. l. 3. p. 705.* *Mandeler. Dan. S. Pauli. p. 18.* *Amandelboom. Belg. J. B.* *Mandelowstrom. Bohem. Zal.* *Migdatowe drzewo. Pol. Calepin.* *Mandola fa. Hung. Calep. it. Mandola. Clus.*

Amygdalus arbor nata: nimum frigida in locis non provenit. Fructus Amygdali & Amygdala dicitur. S. superius Amygdala. Amara sunt vel dulcia Amygdala. Amara mensis cicuti, citia cuius corrigunt cephalalgiam tollunt extra applicata Diosc. l. c.

Spec. & Differ. C. B. l. 9. l. 6. p. 441. J. B. T. i. l. 2. c. 7. & alior.

Amygdalus fatua. C. B. n. 1. J. B. l. c. * - *Sylv. C. B. n. 2. p. 442.* * - Peruana. C. B. n. 3. Fructus exotici Hippolentis 2. *Clus. ex l. 2. c. 6.* * - dulcis vel fatua cortice molliore. P. amm.
 — amara maj. fr. cortice duriore. *Jonq. P. amm.* * - a Peruana cortice triangulanti rugoso. *J. B. T. l. 2. c. 9.*
 — Indica nana. *Vall. H. R. Meris. P. amm.* * - pumila fol. angustif. fr. min. M. Hoff.
 — pumila. *Meris.* — nana. *J. S. Elib.* * - Guayaneses. C. B. n. 4. *Cl. ex l. 2. c. 6.*
 — o similis fructus Peruanus fulvus vel spadiceus linea candida. C. B. n. 5. Fructus peregrinus. 9. five Peppiras del Peru. i. e. acini Peruviani. *Clus. ex l. 2. c. 9.* fructus peregrinus. 9. in Tab. 3. *Lugd. Tab. Ger.* * - is similis Guatimalensis. C. B. n. 6. *Avellana Mexicana*, cuius fructum benizone Cacao appellant, quæ Palmarum naturam obtinet. *Guiland. pap. Cacavate benizoni. Lugd. in. oc. p. 1.* *Cacao. Jof. Acosta.* * - 9 humilis frutex. G. M.
 — i facie fr. exotici hirsutus. *J. B. l. c. 8.* * - is similis cortice spinoso. C. B. n. 7.
 — 2 ex Andes part. 4. *Ind. occ. l. 4. c. 26.* * - am referens fr. hirsutus. *J. B. T. i. l. 2. c. 9. it. 10.*
 — 3 Æthiopica Cap. B. Speci fr. hololeucico. *J. Breyer. c. 1. p. 1.* — am Hololeucico. *Idem Ephem. Germ. anno 3. obser. 202.*

Aminea. C. B. p. 498. est gummi spec. **Amineæ.** *Pol.* v. Ammi. **Aminii.** *Th. Br. p. 403.* Ico Pifo. p. 186. Marg. p. 59. est arbor bombacifera item Aminiu ejus spec. sunt Inga, Ciotinga v. s. l.

Amirbaris. Avic. C. B. p. 454. v. Oxyacantha. **Amirberis.** *Arab.* v. acuta spina.

Amyron, *Amyron.* v. arctylis. **Ammen-peterlein.** *Germ.* v. Ammiocelinum.

AMMI, AMI, AMMIUM, AMIVM. Plin. l. 20. c. 15. *Ammi.* Diosc. l. 3. c. 70. *Ammi.* Gal. *Ammi.* Aetius. *Ammi. Ital. Hisp. & Gall. Matth. p. 400.* it. Tab. l. i. p. 367. *Ammy. Angl. & Belg.* **Ammotr. Amico-peterlein.** *Germ. Tab. l. c.* **Ammi.** *Bohem. Tab. l. c.* **Amineæ.** *Pol. Syren. l. 2. c. 18.* **Alvenic Neraberti.** *Arab.* Avic. Ind.

Ammi, Ammius, Ammi offic. vulg. cumino simillimum est. Hippocrati regium dicitur Plin. l. c. Ammi Æthiopicum cuminum appellant. Diosc. l. c. Nasitur in calidis regionibus & temperatis. Calefacit, exsiccat ad dysuriam, menstruum obstruunt & c. l. d. 16.

Spec. & Differ. C. B. l. 4. l. 4. p. 159. J. B. T. 3. l. 2. c. 16. & alior.

Ammi majus. C. B. n. 1. **Ammipeterlein.** Tab. l. i. p. 347. **Pol. H. Ammineæ.** *Pol. Syren. l. 2. c. 18.* **Ammiocelinum.** Tab. quibusdam Bobonium. *Hipp.* alius Bupleurion. *Planj.* Varias foliis incisus & parum crispis. * - latioribus foliis femine minus odorato. *J. B. l. c.*
 — alterum femine apici. C. B. n. 2. * - odore origani. *J. B. l. c.* * - fem. tenuiss. & odoratiss. *L. l. c.*
 — parvum foliis feniculi. C. B. n. 3.
Ammium Alexandriacum. Tab. *Ammi. Matth. Ang. Lac. Caff.* * - *Matth. & Bauh. Vall. H. R.*
Ammioides. C. B. n. 4. * - pusillum. *Car.* * - parvum. *Germ. v. Sison.*
Ammi quorundam. *Lugd. C. B. p. 386.* v. Eryngium arvense foliis setæ similibus. * - de Levante vel Ammi Creticum aromaticum. *Lob. P. Amm.*

Ammiocelinum. Tab. C. B. p. 159. v. Ammi majus.
Ammoniacum. C. B. p. 494. J. B. T. 3. l. 2. c. 27. est succus ferule. *Ammioides.* Diosc. l. 3. c. 98.
Ammoniacum. *Bob. Zal.* **Ammoniac.** *Pol. Syren. l. 1. c. 63.* **Allasch, Turic.** *Arab. Avic. Ind.*

Ammoniacum alij dixerunt, *Agaylen*, *Oribasios* αμῶν, ἄλλωϋ. *Heliosfrus*, *Gusta Romanis*, *Mollis*, extrahit, calefacit, *haritas* discutit, *linteri* consumit & c. *Diosc. l. c.*

Ammonis, αμῶν, v. *Coronopus*. **Amolli** v. *quil Amolli Mexic. Rech. l. 8. c. 26.*

Amomis, *Clus. C. B. p. 413*. v. *Amomum*. **Amomis**, *Diof. Cas. C. B. p. 484*. v. *Rofa Hierichuntica* vulgo dicta. **Amomis** five *Pseudamomum*, *J. B. T. 2. l. 15. c. 51.*

AMOMVM & AMOMIS, *Plin. l. 12. c. 13.* *Amomum*, *Hipp. l. 5. p. 136. lin. 5.* *Theophr. 9. hist. 7. Diof. l. 1. c. 14.* *Amomo. Ital. Matth. p. 39.* *Amomum*, *Angl. Park. Cl. 17. p. 1566.* *Hamana* it. *Hamaus. Arab. Matth. l. c.* *Cumener. Arab. Avic. Ind.*

Amomum exiguum frutescens, est ligno se corollam in racemi modum, fl. parvo seu *Leucocium* est *praditum*, filij viti alba similibus. *Laudatur Armeniacum, post-Medium & Pentium. Calefacit, fuscit, adstringit, somnum conciliat, podagricis confert.* *Diosc. l. c.*

Spec. & Differ. C. B. l. 9. f. 3. p. 413. J. B. T. 2. l. 15. c. 48. & calor.

Amomum racemofum, *C. B. n. 2* quod verum credimus *amomum Marinelli & Pena, de quo Nicol. Marogna, Medicum Veronenfis librum latinè scripsit.* * - novum cardamomi facie Indicus racemus, *J. B. l. c. ice.* * - spurium foliofum, *c. n. n. 2.* * - arbor, *C. B. n. 3.* folijs *bryoniae* fl. violæ *Cast. Diof.* * - *Clus. ad Garz. Lugd. Tab. C. n. n. 4.* * - verum quorundam *J. B. l. c. 23. ice.* * - *Arabum, Jac. Bryen Ephem. Germ. ann. 3. obs. 291.*

— *virginianum, Hort. Oxon.* * - quorundam odore *caryophylli*, *J. B. l. c.* * - *Cerd. c. 7. p. 484*. v. *Rofa Hierichuntica.* * - *Lab. & Plin. C. B. p. 166.* v. *folanum fructicosum bacciferum.*

— *Plinij, v. Strychnodendron* vel *folanum fructicosum baccif. P. Ann.* * - *Germ. Trag. c. p. 154*. v. *Silfon.*

— *Arguill. C. B. p. 412.* v. *Piper racemofum caudatum ex Guinea.* * - officin. *Lab. c. p. 412.* v. *Piper oblongum nigrum.* it. *Petrofelinum Macedonicum. P. Ann.* * - *Ponæ. C. B. p. 413.* est *amomum racemofum.* * - quorundam, *Clus. C. B. p. 411.* v. *Caryophyllus aromaticus fr. rotundo.* * - *falsum. Gesn. c. n. p. 455.* v. *Groffularia non spinosa folio nigro.*

Amongeba, *Bras. Pifo. p. 239.* *Theatr. Bras. p. 227.* *Pifo. H. B. p. 1120.* *Amores-mios, Hipp. v. Hemerocallis.*

Amorgine, αμῶν, v. *Helicina*. **Amotes**, *C. B. p. 91.* v. *Batatas*. **Amozoti**, *Mex. Rech. al. pl. Mex.*

Ligulifolium similis quoad *baccos.* *Ampamele, Hipp. v. Rubus Idrus.* *Ampana, Malab. Hort. Malab. p. 13. fig. 10.* v. *Palma Malabarica.* *Ampelion, Amudon. Hipp. l. 5. p. 150.* *l. 20.* v. *Vitis pampinus.*

Ampelocarpus, v. *Aparine*. **Ampelodesmos** *Plinij. Montalbano.*

Ampeloprafum, *C. B. p. 72.* & *J. B. T. 2. l. 19. c. 3.* v. *Potrum sylv. genimo capite.* *Amuloguesor. Diof. l. 2. c. 180.* *Ferro Salvatico. Ital. Matth. p. 307.* *Puerros de las vinhas, Hipp. Matth. l. 2.* *Pourvree de chien. Gall. Matth. l. c.* *Widblausch. Germ. Matth. l. c.* *Nabati. Maurii. Matth. l. c.*

Ampelcos, αμῶν, v. *Vitis*. * - *agria, Amudon. Diof. l. 4. c. 183.* *Theophr. 9. hist. 22. v. Vitis sylv. Labrusca.* * - αμῶν *Ther. Vitis Idæa.* * - *leuce, Amudon. Diof. l. 4. c. 184.* v. *Vitis alba.* * - *melancholica, Amudon. Diof. l. 4. c. 85.* v. *Vitis nigra.* * - *œnophoros, Amudon. Diof. l. 4. c. 184.* v. *Vitis vinifera.*

Ampelucia, v. *Halmus*. **Ampelultraut**, *Tab. L. p. 268.* *Ampera. Ital. v. Oxianantha.*

Ampes, *Allobr. v. fructus rubi Idæi.* **Ampetocos**, αμῶν, v. *Gnaphalium.*

Ampfer, *Germ. v. Laphatum.* **Amphybion**, v. *Aloc.* **Ampururi**, *Zan. Amram. Hebr. v. Macis.*

Nux mofehata. **Amuaguembo**, *Bras. Th. Br. p. 455.* **Ambuaguembo**, *Bras. Pifo. p. 260.* *Marg. p. 15.*

Amir, *Dan. v. Melilotus, Lotus.* **Amufa**, *C. B. p. 507.* v. *Palma humilis longis latisque foliis.*

Ana, v. *Arna*. **Anabafis**, *Dod. C. B. p. 15.* v. *Polygonum bacciferum scandens. Equisetum.*

Anabafis veter. *J. B. T. 3. l. 3. c. 26.* **Anabafium**, v. *Equisetum.*

Anacampetros vulgo *Faba crassa*, *J. B. T. 3. l. 35. c. 4.* (*Fabaria*) **Teplehium**. - *Gesn. C. B. p. 287.* v. **Teplehium**. - *purpur.* *J. B. l. c.* - *maxima.* *J. B. l. c.* - *minor* rotundior fol. *sempervirent.* *J. B. l. c.* v. **Teplehium repens.** *Cepæ Panciai fl. purp. P. Ann.*

Anacardium, **Anacardus**, *C. B. p. 511.* *J. B. T. l. 1. c. 40.* fructus. **Anacardien.** *Germ. Tab. l. 3. p. 620.*

Balador. *Arab. Tab. l. c.* **Belador.** *Arab. Avic. in Ind.* **Anacardes**, *Angl. Park. Cl. 17. p. 1568.*

Anacardus montanus vel *Gencam.* *Arab. Avic. Ind.* **Anacardierii**, v. *Carneiba.*

Ana-chunda. *Malab. v. Chunda.* **Ana-Schorigenam.** *Malab. v. Urtice Malabarica spec.*

Anacok. *Clus. C. B. p. 341.* v. *Phaeocolus peregrinus bifidus duplex.*

Anatok accedens *phaeocolus totus ruber.* *J. B. Anacodium, Anaxidion. v. Gladiolus.*

Anacodium, αμῶν, v. *Artemisia.* **Anadendromalache.** *Gal. C. B. p. 315.* v. *Malva rosea folio fibroso.*

ANAGALLIS. *Plin. l. 25. c. 13.* *anagallis.* *Diof. l. 2. c. 209.* *anagallide.* *Ital. Matth. p. 335.* *Murgetes.*

Hipp. Matth. l. c. *Morgelline.* *Gall. Matth. l. c.* & *Mouron.* *J. B. Pimpernell. Angl. Merr. Gauthheil.*

Germ. Tab. l. 2. p. 388. & *Kolmartraut J. B. Gaychebeyl. Belg. Tab. l. c.* **Gaafcheel** *Dan. S. Pau.*

fl. p. 196. **Rurimor.** *Bohem. Zal. Muffeltrze. Pol. Syrenen. l. 3. c. 140.* **Tiktard.** *Hung. ar. J. B.*

anagallis. Anaxidion. v. Artemisia. **Anadendromalache.** *Gal. C. B. p. 315.* v. *Malva rosea folio fibroso.*

ANAGALLIS. *Plin. l. 25. c. 13.* *anagallis.* *Diof. l. 2. c. 209.* *anagallide.* *Ital. Matth. p. 335.* *Murgetes.*

Hipp. Matth. l. c. *Morgelline.* *Gall. Matth. l. c.* & *Mouron.* *J. B. Pimpernell. Angl. Merr. Gauthheil.*

Germ. Tab. l. 2. p. 388. & *Kolmartraut J. B. Gaychebeyl. Belg. Tab. l. c.* **Gaafcheel** *Dan. S. Pau.*

fl. p. 196. **Rurimor.** *Bohem. Zal. Muffeltrze. Pol. Syrenen. l. 3. c. 140.* **Tiktard.** *Hung. ar. J. B.*

anagallis. Anaxidion. v. Artemisia. **Anadendromalache.** *Gal. C. B. p. 315.* v. *Malva rosea folio fibroso.*

ANAGALLIS. *Plin. l. 25. c. 13.* *anagallis.* *Diof. l. 2. c. 209.* *anagallide.* *Ital. Matth. p. 335.* *Murgetes.*

Hipp. Matth. l. c. *Morgelline.* *Gall. Matth. l. c.* & *Mouron.* *J. B. Pimpernell. Angl. Merr. Gauthheil.*

Germ. Tab. l. 2. p. 388. & *Kolmartraut J. B. Gaychebeyl. Belg. Tab. l. c.* **Gaafcheel** *Dan. S. Pau.*

fl. p. 196. **Rurimor.** *Bohem. Zal. Muffeltrze. Pol. Syrenen. l. 3. c. 140.* **Tiktard.** *Hung. ar. J. B.*

anagallis. Anaxidion. v. Artemisia. **Anadendromalache.** *Gal. C. B. p. 315.* v. *Malva rosea folio fibroso.*

ANAGALLIS. *Plin. l. 25. c. 13.* *anagallis.* *Diof. l. 2. c. 209.* *anagallide.* *Ital. Matth. p. 335.* *Murgetes.*

Hipp. Matth. l. c. *Morgelline.* *Gall. Matth. l. c.* & *Mouron.* *J. B. Pimpernell. Angl. Merr. Gauthheil.*

Germ. Tab. l. 2. p. 388. & *Kolmartraut J. B. Gaychebeyl. Belg. Tab. l. c.* **Gaafcheel** *Dan. S. Pau.*

fl. p. 196. **Rurimor.** *Bohem. Zal. Muffeltrze. Pol. Syrenen. l. 3. c. 140.* **Tiktard.** *Hung. ar. J. B.*

anagallis. Anaxidion. v. Artemisia. **Anadendromalache.** *Gal. C. B. p. 315.* v. *Malva rosea folio fibroso.*

ANAGALLIS. *Plin. l. 25. c. 13.* *anagallis.* *Diof. l. 2. c. 209.* *anagallide.* *Ital. Matth. p. 335.* *Murgetes.*

Hipp. Matth. l. c. *Morgelline.* *Gall. Matth. l. c.* & *Mouron.* *J. B. Pimpernell. Angl. Merr. Gauthheil.*

Germ. Tab. l. 2. p. 388. & *Kolmartraut J. B. Gaychebeyl. Belg. Tab. l. c.* **Gaafcheel** *Dan. S. Pau.*

ANDROSAE. Plin. l. 26. c. 4. *Androsace*. Diof. l. 3. c. 150. *Androsace*. Ital. Matth. p. 463. *Mans barnisk*. Germ. Tab. l. 2. p. 491. *Βασίλα*. Pol. Syrenn. l. 3. c. 84.

Androsaces vel *Hydrofaces*, alij *Picras* vocant, *visus leuce*, *Julaeoria*, quia hydropticis confert, dicitur, vel quia in aquis crescit Plin. l. c. Herba est alba tenuibus cirris sine foliis, folliculum habens in cacumine, nascitur in Syria maritima. *Larix hydrogagae* est, extra podagrarias confert. Diof. l. c.

Spec. & Differ. C. B. l. 10. l. 4. p. 367. J. B. T. 3. l. 39. c. 67. & alior.

Androsace petrae innascens vel minor. C. B. n. 1. Musci marini genus. Guil. * - Chamisconcha innascens vel minor. C. B. n. 2. Umbilicus marinus. *Matthiel*. Fungus marinus minimus. *Caf.* Corydodon foliis marini. *Ad. Lab.* ica, circa *Magalenam* & *Fraitigannum* in stagnis.

— *Ang.* C. B. p. 219. v. *Cuscuta* maj. * - altera. *Matth.* C. B. p. 231. & J. B. T. 3. p. 107. v. *Alfine* min. *Matth.* *Nasell* vocat. *Angl.* *Park.* Cl. 3. p. 150. * - *Belloni.* C. B. p. 15. v. *Polygon.* baculi marit. min. * - *Piso* in *Ind.*

Androsesemum, *Androsesemum*. Diof. l. 3. p. 173. *Androsesem*. Ital. Matth. p. 479. *Tittsan*. *Angl.* *Merr.* *Pochybed*. *Pol.* Syrenn. l. 3. c. 113. *Androsesem*. Arab. Matth. l. c.

Androsesemum, alij *Dymisia*, alij *Acyron* ab *Hyperico* differ. Bilem expurgat. Herba ambustis medetur. Diof. l. c.

— veteribus, J. B. T. 3. p. 231. * - cjusque spec. C. B. p. 280. v. *Hypericum*. Herba Siciliana. P. *Amm.*

— *campocola*rens. Col. v. *Hyperico*. montan. P. *Amm.* * - hirsutum. v. *Hyperico*. hirsut. P. *Amm.*

— *Len.* C. B. p. 279. v. *Hyperico*. min. cret. * - scetidam f. *Tragodes.* *Eyfl.* v. *Tragium.* P. *Amm.*

— alterum. *campocola*rens. Col. perfoliat. & perforat. v. *Hypericum* fol. numular. vel *Acyron* caule quadrang.

Anduraobajamiri. *Theatr.* Br. p. 489. vulgo *Angelin.* *Pis.* p. 175. *Marg.* p. 100. *Anciano*. v. *Anagallis*. *Ancil-inan*. *Piso* in *Ind.* *Ancilium*. Arab. v. *Anisium*. *Κηκίδα* herba. *Theophr.* 7. hist. 10. que creditur eadem cum *anemone* esse.

ANEMONE, *ANEMONA*. Plin. l. 21. c. 23. *Ανιμω* c. *Hipp.* f. 5. p. 136. lin. 38. *Theophr.* 7. hist. 5. Diof. l. 2. c. 107. *Anemone*. Ital. Matth. p. 333. *Hyrrya Vento*. *Hisp.* Tab. l. 1. p. 90. *Anemone*. Gall. Vall. H. R.

Anemone. *Angl.* *Merr.* *Winde stover*. *Angl.* J. B. T. 3. l. 39. c. 10. p. 402. *Anemonerosen*. *Germ.* Tab. l. 1. p. 90. *Anemonerosen*. *Belg.* & *Brab.* Tab. l. c. *Matpolsky*. *Bobem.* Tab. l. c.

Βασίλα. *Pol.* Syrenn. l. 3. c. 136. *Kekerchen*. *Ungar.* Tab. l. c. *Alnahamen*. Arab. Matth. l. c.

Kuffis, *Kuphis*, *Asia*.

Anemone, *Anemona*, sit. *Obione*, *Phenion*, *Phenion*, *Phonica*, *Eremium*. Dicitur ab *animo*, à *vento*, quod flos vento aperitur. Plin. l. c. *Verusticibus* *Agris*, *Agria*, *Cnemion*, *scipius*, *Meconion*, *axanthus*, *Tragocroton*, *ακροκροτον*, *Terra* *pariana*, *γος* *αγκων*, *Baryle* *βαρβυλα*, *Osthanis*, *Baryllus*, *ιδεαρος*, *βαρβυλα*, *Ormis* *ceramini*, *σπι* & *ερα* *118* & *ερα* *118*, *ερα* *118*, *ερα* *118*, *ερα* *118*. *Cnicus* *lyco*, *οικα* & *αγρια* *Magis*. *Chusphoeis*, *αα* *αα* *αα*. *Oris* *Tunica* *Romanis*, *Ανεμωλια*, *Ανεμωλια*. *Theophr.* 9. h. 10. dicitur. *Anemona* omnes coronariae sunt, & exornant oblectamentis. *Rarus* eorum in medicina usus. *Vires* apud Diof. & Plin. l. c. habentur. *Difidant* *Setetes* in *hortenses* & *hyrcastres*, *illam* *major* *varietas*, *ut* *ex* *sq.* *spec.* & *differ.* *constant*.

Spec. & Diff. C. B. l. 5. l. 2. p. 173. J. B. T. 3. l. 39. c. 10. & alior.

C. B. l. c. *Asiaticis* *Anemona* juxta solatium formae in latifolia & angustifolia, deinde ratione florum, in simplicis & plenas, sed quia distinctiones à coloribus florum praecipue dependunt, placet primo eas distinguere juxta 6. Cardinales colores, prout in triade simplicis se invicem ordine consequuntur, nempe in colorem rubrum, flavum, viridem, caeruleum, purpureo-coccineum & alium, alium.

1. *Anemon*: floribus rubris.

Anemone fl. ano rubente amplo tenuifol. c. n. n. 19. *Rugelronette*. *Gall.* Vall. H. R. * - fl. rubro saturato tenuif. c. n. n. 14. * - fl. dilute rubente fol. geranei rotundo. c. n. l. c. n. 4. *sub* *latifol.* *Eadem* fl. pleno. C. B. n. 11. * - fl. fuavrubente magno, angustis albis tenuif. C. B. n. 21.

— fl. coccineo latifolia. c. n. n. 16. *sub* *latifol.* *Eadem* fl. pleno. * - fl. pleno duplo vel triplo denso flore latifol. c. n. n. 3. * - *Cardinalis* dicta fl. miniato, medio puniceo. *M. Hoffm.*

— *Pavo* major dicta. c. n. n. 4. * - - - - prolifera da *Bry* latifol. C. B. no. 6.

— minus polyphylla latifol. c. n. n. 6. * - - - major luxuriantibus solum foliis infeliciter sylvestrens & florens tard. *Vall.* n. n. * - polyphylla fl. fuavrubente latifol. *Vall.* n. n. *Pavo* major à fleurplein, couleur de chair. * - fl. coccineo magno latifolia. c. n. n. 7. *sub* *latifol.*

— fl. coccineo pheniceo latifol. c. n. n. 18. *sub* *latifol.* * - - - pallide tenuifol. c. n. n. 4. *sub* *tenuifol.*

— hexaphyllo tenuifol. c. n. n. 5. *sub* *tenuifol.* * - - - octophyllo tenuifol. c. n. n. 6. *sub* *tenuifol.*

— magno hexaphyllo. C. B. n. 7. *sub* *tenuifol.* *Escarlate*. n. n. * - fl. coccineo sanguineo hexaphyllo. c. n. n. 8. *sub* *tenuifol.* *Escarlate* ou *foncée*. *Vall.* n. n.

— sanguineo coccineo hexaphyllo. c. n. n. 9. *sub* *tenuifol.* * - - - altera. c. n. n. 10. *sub* *tenuifol.*

— ex sanguineo & coccineo media. c. n. n. 11. *sub* *latifol.* * - - sanguineo amplo hexaphyllo. c. n. n. 22. *sub* *latifol.* * - - miniato *Orangi*, venis albis distincto. *Vall.* n. n. *Brancione* est *tenuifol.*

— miniata dilute colore. *J. Bapt. Ferrar.* * - saturo colore. *J. n. Ferrar.* * - rubra. l. n. *Ferrar.*

— coccinea foliis convolutis. *J. n. Ferrar.* * - purpurea fl. holoserico. *J. Bapt. Ferrar.*

— fl. rubro simplici pallentibus oris. *Vall.* n. n. *tenuifolia*. * - flammee simplicis & albi splendoris particeps. *Vall.* n. n. *Couleur de feu* & *blanc lustré* est *tenuifol.*

— fl. holoserico magis pullo seu foliis fusco rubore saturatis. *Vall.* n. n. *Princesse de Calette*: est *tenuifol.*

— fl. rubro obliete foliis atro-purpureis, medio villo concolori. *Vall.* n. n. *Amarantibus* est *tenuifol.* *Eadem* foliis florum majoribus, alba-linea striatis, flaminibus *Amaranthinis*, *Regate amarantibus*. * - fl. foliis & foliis vivaci colore coccineo splendentibus & nivis albedine virgatis. *Regate vulgaire*. *Vall.* n. n. est *tenuifol.* * - fl. foliis & foliis coccineis, flore holoserico pleno. *Icon. Passif.* *Vall.* n. n. *Rouge double*. *tenuifol.*

— florum foliis Cocco saturatiore nitentibus urina, contra Gitis, *tenuifol.* *Vall.* H. R. *Gallipolite*.

— fl. miniato, colore & albo varia, *tenuifol.* *Vall.* H. R. *Gallipolite* de *Toulouze*.

— fl. ignis fulgore ardente innocenterque flammee pleno *tenuifol.* *Vall.* H. R. *Incarnadine* d' *E* *France*.

— fl. pleno & foliis fulgentissimo cocco splendentibus, oris niveis. *tenuifol.* *Vall.* n. n. *Orlate* *Romaine*.

— fl. pleno rutulo & argenteo, candore bicolori splendentibus oris niveis. *tenuifol.* *Vall.* n. n. *Orlate* de *Flandre*.

— subrubeis viridi umbilico. *J. n. Ferrar.* * - subrubicunda comam colligera. *J. B. Ferrar.*

— subrubicunda comam explicans. *J. B. Ferrar.* * - fl. rubicundissimo lacteis lacrymis aperto & minus ar-

gentis, *tenuifol.* *Vall.* H. R. *Larmoyée*. * - fl. pleno miniato, cacumine albescente foliolis,

- partim albidis, partim rutilatis, tenuif. Vall. H. R. *La Marguerite*,
Anemone fl. pl. mali perfricti rubello fl. concolore, tenuif. Vall. H. R. *Fleur de Pêche*. Ead. degener suaverubente fl.
 tenuif. Vall. H. R. *Columbin fleur simpl.* * - fl. pleno carneo, rutilis punctis guttato
 maxima, tenuif. Vall. H. R. *Albertine*. Eadem firmiore caule superbus attollens capit,
 tenuif. Vall. H. R. *La Françoise*. Eadem maxima pallido candore lactea & levi rubedine
 per oras conspersa tenuif. Vall. H. R. *Liguette*. Ead. lupina & fere jacens maxima languid
 robore spectabilis, tenuif. Vall. H. R. *Grosse carne*. Eadem fl. amplo, sessili carnia
 colorem emulante tenuif. Vall. H. R. *Grosse Merveille*. Ead. multiplex mutata florum
 facie quotannis nova tenuif. Vall. H. R. *Chaméleone*. Ead. fl. maximo flammæ & nixis colore
 vario emittit citris blande luteis tenuif. Vall. H. R. *Caliste*. Ead. multiplex alto & firmiore
 cauliculo amplum, floris verticem promens mira coloris suavitatis *elle breman*. Ead.
 fl. nixeo & suave rubente minor: temper elegans, tenuif. Vall. H. R. *Auguste*. Ead. maxi-
 ma, fol. & foliolis fulgenti cocco splendens oris niveis tenuif. Vall. H. R. *La Parisienne*.
 Ead. gigantea fl. flammæ dilutior, Vall. H. R. *La Mutine*. Ead. vivido cinnabaris colore
 splendens foliis alba linea notatis, tenuif. Vall. H. R. *Salicane*. Ead. fl. pleno multipl. ru-
 bente comâ fusca, Vall. H. R. *Houppé minime*. Ead. fl. max. sanguineo tenuif. Vall. H. R.
Sang de Boeuf. Ead. fl. max. ruberrimo tenuif. Vall. H. R. *Grosse rouge de Luxembourg*. Ead.
 fl. max. rubicundissimo foliis albo candore radiatis tenuif. Vall. H. R. *Grosse rouge à Cordon*
violette. Ead. coloris, profundi amœnum, roborem interfuso, candore vitâ sua diluens.
 Vall. H. R. *Rouge à Cordon blanc*. Ead. multiplex flammæ flammibus citri colore præ-
 ditis tenuif. Vall. H. R. *Citrone*. Ead. multiplex coccinea vitâ, viridi colore, Vall. H. R.
Cramoisis à cordon d'or. Ead. hilari cinnabaris fulgore ardentissima, expanso pleno fl.
 umbigo albis, *La Portier*. Ead. hæc vgetissimo ignis splendore colorator, Vall. H. R.
Comme la portier. Ead. fl. pleno fulgentissima, minimo & maculis albis guttato, bi-
 color, Vall. H. R. *Grosse brancane*. Ead. maximo fl. purpur. tenuif. Vall. H. R.
- Anemone fl. pleno flammæ**, tenuifol. foliis latioribus, Vall. H. R. *Hermaphrodite à couleur de feu*.
 — foliis ad basin rutilis cacumine albescente tenuifol. Vall. H. R. * - multiplex foliolâ, sanguinea major,
 Hermaphrodite *Sang de Boeuf*, est tenuif. * - foliolâ toto interdum fl. subrubente & la-
 teria, Vall. H. R. *Braquée*. * - foliolâ fl. candidis diluto robore umbilicatis & latissim-
 um in orbem patens, Vall. H. R. * - Hermaphrodite, foliis circa basim & media sui
 parte, rubris, altera lactis candore fulgentibus, Vall. H. R. *Hermaphrodite brancane*.
 — robore saturo fusca, albo distincta, J. B. Ferrar. * - rubro albo virgata, J. B. Ferrar.
 — foliolâ, fl. suaverubente multiplici, Vall. H. R. Eadem fl. albo, subviridi, amœno, violacæ & albo mix-
 ta, Jantilino. (*violes purple*, Gall.) *Hiacinthino, violes bleuastre, ou Fregge d'averd*.
 — rubra multiplex tenuifol. C. B. v. s. J. B. Ferrar. * - rubra mediis laciniis virens, J. B. Ferrar.
- 2. Anemone fl. luteis.**
 Anemone lutea fl. simpl. cyclaminis seu malvæ folio latifol. C. B. n. 2. *sub latifol.*
 — fl. orangei coloris latifol. C. B. n. 2. *sub latifol.* * - flava fl. pleno latifol. C. B. n. 2. *latifol. Anemone*
jaune. Herbariorum, Vall. H. R. * - croceo pallescente simplici vivaci robore radiato.
 Vall. H. R. *Pæon minor* herbariorum *latifol.* * - fol. luteis candidis, foliolis flammæ
 splendore, lucentibus *Scula dicta*. Vall. H. R. *tenuifol.*
- 3. Anemone fl. viridibus.**
 Anemone fl. maximo, folis & foliolis ex viridi pallente, & purpureo violacæ colore pictis, tenuif. Vall. H. R.
viridens. * - fl. viridibus foliolis florum lineis albis notatis, C. B. n.
 — fl. amplo ac foliorum niveis gratâ viritate diluens, tenuif. Vall. H. R. *Passe rose de Guedres*.
 — fl. herbacei coloris anemone memoratæ affinis, C. B. n. 2. *sub latifol.* * - fl. viridi pleno violacæ ruben-
 tibus lineis, *Chalcœdonica major*, *Sovvert* * - tota viridis, J. B. Ferrar.
 — vitescens circumfusus foliis obsoletius, holoserica, mediis glomeratis loliis, salente comâ ex purpura ni-
 gricante, Vall. H. R. *La Diabliste*, latifolia. Eadem luxuriantibus solum foliolis infeliciter
 sylvestrens, & florens rarè, Vall. H. R.
- 4. Anemones fl. viridibus cæruleis, violacis, amethystinis.**
 Anemone fl. pleno violacæ major, Vall. H. R. *Grosse Violette*. * - fl. violacæ dilutioræ præcox maxima, Vall.
 H. R. * - fl. pleno exgrisco dilute violacæ minor, Vall. H. R. *Grisé Double*.
 — altera lupina & floris mole fere jacens amethystina, *l'afriqueuse*. * - gigantea fl. cæruleo, Vall. H. R.
Grosse bleue Boutin. * - fl. pleno cærul. fol. & foliol. per oras interfuso candore pictis,
Comtesse, Vall. Eadem per totum major, & magis variegata, *Vassé Comtesse*.
 — fl. Janthino lactis albedine foliato tenuifol. Vall. H. R. *Coytano*. * - fl. propendente ex violacæ &
 ferrugineo verticiloni, Vall. H. R. *Changante ou gorge de pigeon*.
 — fl. magno multiplex, colore violacæ & rubente mixto tenuif. Vall. H. R. *Changante ou Diane*.
 — fl. dilute violacæ foliis & foliolis lactis albedine striatis, tenuif. Vall. H. R. *Eminentis* - violacæ, J. B. Ferrar.
 — fl. cæruleo fol. Gerani Roperiani an *Discif. tenuifol.* C. B. *sub tenuif. n. 1.*
 — fl. violacæ hexaphyllo, i. e. l. c. ananthes, c. n. 3. *sub tenuif.* * - fl. cærul. simpl. syv. tenuifol.
 — fl. amœno violacæ & punctis albis verticifer. Vall. H. R. *latifol. Sylvois à fleur simple*.
 — fl. violacæ multiplex, Vall. H. R. *Violette*.
- 5. Anemones fl. purpureis, pheniceis, carneis.**
 Anemone fl. pheniceo foliolis interfuso candore lucentibus, tenuifol. Vall. H. R. *Dorothée*.
 — circumfusus foliis obsoletius purpurea, umbilico blande virente, Vall. H. R. *Feniatique*.
 — fol. & foliolis ex rubro, purpureo & albo variegatis comâ holoserica, Vall. H. R. *Quadriflor*.
 — prominulis ligulis radicum longioribus & contectis instar capillorum Medusæ, Vall. H. R. *Melusine*.
 — purpurascens simplex, fol. gerani rotundo, C. B. n. 3. *sub latifol.* * - dilute purpurasc. l. fol. faniculæ, c. n.
n. 1. latifol. * - fl. purp. saturo simpl. c. n. n. 6. *sub latifol.* * - fl. carneo simpl. latifol.
 C. B. n. 3. *sub latifol.* * - fl. carneo, C. B. n. 3. *Anemone terre*, Vall. H. R.
 — fl. purpureo violacæ simpl. c. n. n. 7. *sub latifol.* Eadem altera, C. B. n. 3. *sub latifol.*
 — violacæ simpl. latif. C. B. n. 9. * - - saturo Col. C. B. n. 10. * - fl. variegato, c. n. n. 2. *sub latifol.*
 — fl. punctato, C. B. n. 12. *sub latifol.* * - sterili foliis punctatis, Thal. C. B. n. 7. *syv.*
 — fl. dilute purpurasc. multifido, i. e. Tenuifol. C. B. n. 2. *sub tenuifol.* * - fl. carneo striato, i. e. tenuif. c. n.
n. 2. sub tenuifol. * - fl. pleno arboris Perficæ colore, *Rosee*, Vall. H. R.
 — purp. multiplex tenuifol. c. n. n. 9. *sub fl. pleno*. * - atro purpurasc. multipl. tenuif. C. B. n. 10.

- Anemone fl. purpurea. majore nemorosa. C. 2. n. 3. sub sylv. Variat. Ranunculus phragmitis purpur. ventus. J. 2.
- fl. purpurea. minore raniosa. c. n. n. 7. * — fl. pleno purpureo nemorosa. C. B. n. 9. sub sylv.
- 6. Anemones floribus albis.
- fl. niveo. i. e. tenuifol. c. n. n. 13. sub tenuifol. * — Greca fl. magno amplo tenuif. c. n. n. 16. sub tenuif.
- albicans. J. n. Ferrar. * — fl. albicante. i. e. tenuifol. C. B. n. 23. sub tenuifol.
- fl. ex albo majore. c. n. n. 19. sub tenuif. * — fl. ex albo minore tenuif. C. B. n. 20.
- alba rubro albicante. c. n. n. 21. sub tenuif. * — maxima verticilata fl. pleno. latifol. C. B. n. 2.
- alba major sylv. C. B. n. 2. * — alba min. sylv. c. n. n. 2. * — rubro circumdata. J. n. Ferrar.
- alba rubro umbilico como bicolori. J. n. Ferrar. * — alpina major. C. B. n. 3. sub sylv.
- alpina alba minor sylv. C. n. n. 4. sub sylv. * — fl. pleno albo nemorosa. C. n. n. 8. sub sylv.
- fl. candidis aut purpurascens: peregrina anemone nemorosa affinis. c. n. n. 20. sub sylv.
- fl. simpl. emaculati candoris latif. Vall. H. R. * — majore albicante tenuif. Vall. H. R.
- — albo grysea verticilata Seversty Vall. H. R. Ead. fl. phoeniceo colore de Daites, Miniato, Oravgy. Punico. Penseau ou de Grenade. Igneo seu rutilo. Couleur de feu. Rubro. Ruge. Rubescendo seu sanguineo. Ruge comme sang. Rubido splendido. Ruge lastré. Purpureo. Pourpre. Atropurpureo, pourpreorun. Hyacinthino, purpure bleueastre. Dilute purpureo, purpre clair. Susverabente, couleur de chair. Violaceo, violet. Dilute violaceo, violet pale. Janthino dilutior. Gris de lin. Leucophaco, gris blanc. Argenteo, gris argente ou gris de perle. Aqueo, couleur d'eau. Amethistino, bleu turquoise merue ou d'Inde. Cæruleo, bleu dilute cæruleo, bleu pâle. Vall. H. R.
- — fl. albo cœruleo caulem purpurascente Vall. H. R. tenuif. * — fl. pleno sordide albo & subcæruleo colore irrorata, tenuifol. Vall. H. R. Angelicus. * — fl. pleno albo nitide sordido, (gris sale) margine suave rubente tenuif. Vall. H. R. Albicante. * — fl. pleno pallido candore laescente. Vall. H. R. tenuif. blanche de lait. * — fl. albo & aeneo violaceo virgatis fl. duplo latifolia. Vall. H. R. Sylvus ou Dauphin. Eadem fol. aeneo candore & suavi pura variis. Vall. H. R.

Sequntur Spec. & Diff. secundum Casp. & Johann. Bauhinum.

- Anemone latifolia fl. simplic. C. B. p. 173.
- Anemone latifol. fol. Cyclam. vel malva fl. luteo. C. B. n. 2. * — fl. flavo. Clar. J. B. T. 3. l. 30. c. 10.
- Italica fol. lanius. spinosis folijs 3. Clar. J. T. l. 30. * — Ranunculus fol. rot. C. B. phytol. 10.
- tuberosa bulbocast. rad. Leb. * — Trag. hortenlis. J. B. l. c. 11. * — Geraniifolia. L. B. l. c. p. 405.
- latifol. fol. Geranei rotundo purpurasc. C. B. n. 2. Geranium 1. quorundam. Dalech. Lud.
- — dilute purpurasc. C. B. n. 3. Ead. dilute rubens. C. B. n. 4.
- — fl. simpl. carneo. C. B. n. 3. * — purpureo saturo. C. B. n. 6. * — violaceo. C. B. n. 7.
- — purpureo violaceo altera. C. B. n. 8. * — violaceo. C. B. n. 9.
- — violaceo saturo colore. C. B. n. 10. * — variegato. c. n. n. 11. * — punctato. C. n. n. 22.
- — carneo. C. B. n. 13. * — fol. panicula. C. n. n. 14. * — acotini rad. ranuncul. c. n. n. 15.
- — fl. orangei coloris. c. n. l. c. * — fl. coccineo. C. B. n. 16. * — unguibus albis. Clar. J. B. l. c.
- — magno coccineo. C. B. n. 17. * — phoeniceo. C. B. n. 18.
- — magno sive unguibus byzantinis, Clar. J. B. l. c. 10. * — ex purpura dilutior albicante. J. B. l. c. 4. Clar. * — ad carneum colorem tendente unguibus albicant. 5. Clar. J. T. l. c. Cap. 2. in phytol. * — purpure ferè coloris unguibus. albic. Byzantina. 6. Clar. J. B. l. c. 10. * — saturatius ex purp. rubens oris coccineis ung. albic. magnis Byzant. 7. Clar. J. B. l. c. * — purp. saturo ung. albis magnis, infima parte purp. 8. Clar. J. B. l. c. * — ex purp. violaceo ad umbilicum albicante orbic. 9. Clar. J. B. l. c. * — violac. maculis albis. 10. Clar. J. B. l. c.
- — violac. ung. albis magnis Byzant. 11. Clar. J. B. l. c. * — ung. argenteis. 12. Clar. J. B. l. c.
- — ampliore 12. foliis violac. purpur. unguibus albis. 13. Clar. J. B. l. c.
- — veluti carneo ung. albis. 14. Clar. J. B. l. c. * — colore orangeis dicto. 15. Clar. J. B. l. c.
- — alba magna per annum florens. l. B. l. c. p. 421. 16. * — trifolia fl. albo. J. B. l. c. p. 422. 16. Rite ABINDO Hbstein. Three leafed vernal flower. sylv. * — cæruleo, v. Ranunculus sylv. fl. cæruleo. c. n. * — alia. c. n.
- Anemone tenuifolia fl. simplic. C. B. l. c.
- — geranei Roperiani fol. cærulea. C. B. l. c. * — fl. multifido dilute purpurascente. c. n. l. c.
- — cenanthes folis flore violaceo hexaphyllo. c. n. l. c. * — fl. pallide coccineo. c. n. l. c.
- — fl. coccineo hexaphyllo. C. B. l. c. * — tenuif. fl. coccineo octophyllo. C. B. l. c.
- — magno hexaphyllo. C. B. l. c. * — sanguineo. C. B. l. c.
- — sanguineo & coccineo. c. n. l. c. * — sanguineo coccineo altera. C. B. l. c.
- — ex sanguin. & coccineo medio. c. n. l. c. * — amplo sanguineo hexaphyllo. c. n. l. c.
- — fl. amplo atro rubente. c. n. l. c. * — rubro saturo. C. B. l. c. * — niveo. C. B. l. c.
- — amplo candido. c. n. l. c. * — magno albo plurima parte anni florens. J. B. l. c. c. 26.
- — magno albo Greca. c. n. l. c. * — albicante. c. n. l. c. * — ex albo majore. c. n. l. c.
- — ex alb. minore. C. B. l. c. * — furvo albicante. C. B. l. c.
- — luteo quadrifolia fol. multifido. Anguil. l. B. l. c. * — Ranunc. l. B. l. c. c. 18.
- — 17. seu varia peregrina rad. fibrosa. C. B. phyt. * — tenuif. fl. luteo facie ranuncul. J. B. l. c. c. 20. 100.
- — tenuif. fl. carneo srigato. C. B. l. c. * — magno susverubente unguibus albis. C. B. l. c.
- — Martii. t. 2. 3. c. n. l. c. & l. B. l. c. c. 19. * — varia rad. fibrosa peregrina. C. B. l. c.
- Anemone latifolia fl. pleno. c. n. l. c.
- — maxima verticilata. c. n. l. c. * — variegato. J. B. l. c. c. 22. 100.
- — coccineo. c. n. l. c. J. B. l. c. 100. * — duplo vel triplo densiore. c. n. l. c.
- — Pavo major dicta. C. n. l. c. * — coccineo sive Pavo major. J. n. c. l. c. 100.
- — Pavo major presleria. c. n. l. c. * — minor polyphylla. c. n. l. c.
- — polyphylla coccineo. l. B. l. c. p. 407. 100. * — pleno flavo. C. n. l. c. & l. B. l. c. c. p. 408.
- — Clar. Eff. * — tenuif. fl. pleno rubra. c. n. l. c. * — tenuif. fl. pleno purp. c. n. l. c.
- — tenuif. fl. pleno atro purpurascente. c. n. l. c. * — fol. Geranei rotundo. c. n. l. c.
- — fol. Coniandi vel olivæ. J. B. l. c. c. 16. * — multiplicato hirsuto fl. quadrifolio, rubro, albo, cæruleo.

Anechum sylv. majus. C. B. n. 6. — minus. C. B. n. 7. * — sem. exiguo Amnicos. J. B. l. c. 2.

— o similis sem. lato laciniato. J. B. l. c. 4. v. Gingidium l. fol. feniculi. C. B.

— um Cel. C. B. p. 159. v. Apium montanum, fol. tenuiore. * — sylv. Lac. c. n. p. 142. v. Meum foliis Anethi.

Andrapphaxis, *Andropogon*, v. *Atriplex*. Angarathi. C. B. p. 240. v. Verbascum angustif Salviae fol.

ANGELICA, Lat. & Ital. Tab. l. i. p. 286. *Angelique*, Gall. Vall. H. R. *Angelica*, Angl. Merr. *Angelica*.

Germ. Tab. l. c. *Angelika*, Bohem. Tab. l. c. *Angelika*, Belg. & Brab. *Angelica*, Dan. S. Pauli.

p. 198. *Ängelick*, Pol. Syrenn. l. j. c. 22. *Wijstafokje*, Lituan.

Angelica, à veteribus Græci & Latini non descripta extat; referitur tamen à quibusdam ad Smyrnum, Lasepiti-um, Siphium Cyrenicum, Myrrhidem, & J. R. T. 3. l. 27. c. 17. *Crescit*, ubiq. ferè locorum. Radix in usu est: ad vetera, morbis contagiosis præstans. Dicitur etiam Spiritus radice, quia virtutes angelicæ vel divinæ obtinet.

Spec. & Diff. C. B. l. 4. f. p. 155. J. B. T. 3. l. 27. c. 57. & alior.

Angelica sativa. C. B. n. 1. Smyrnum. Corch. Lasepitiium. Lac. Archangelica. Tab. J. B. l. c. 100.

— sativa rad. nigric. & min. f. Bohemica. Vall. H. R. — Bohemica vera *Montalis*, * — sylv. major. C. B. n. 2.

— sylv. magna vulgarior. J. B. l. c. * — repens. J. B. l. c. * — minor & citra. C. B. l. c. *Wild An-*

gclid, Tab. l. 1. p. 222. — falsa. F. Anon. Pycnocomos *Bransf.* Elaphobolico similis *Corch.*

Corchorus quibusdam. *Germ.* Podagraria. *Ad. Lab.* Egepodium. Tab. Herba *Gerardi*.

Rad. Oftericum sylv. *Trag.* Phelandrium. *Plinij* *Montalis*. * — maj. *Herba* J. L.

— sylv. hirsuta & inodora. C. B. n. 4. in *Prodr.* J. B. l. c. Herba podagrariae cognata, *France.*

— montana. C. B. n. 1. Archangelica *Clus.* par Archangelica J. B. l. c. 100.

— — Parkins. Vall. H. R. * — minor montana, *Rein wild Berg*, *Angelica*, Tab. l. i. p. 284.

— lucida Canadensis *Comuti*. Panax alter fol. splendens lasepitiium *Parek.* Vall. H. R.

— atropurpurea Canadensis *Cermis* c. p. 75. * — Americana *Baccifera* l. S. *Escholtz.*

— aquatica. C. B. l. c. *Germ. hort.* Archangelica. *Lab. Dod. Clus. Caff. Lloyd. Cam.* * — arbor *Ind. Or. Zan.*

Angelina, arbor. C. B. p. 449. It. *Andiraobajamiri*. *Theatr. Br.* *Angelini*, v. *Andira*.

Angelsti, Bohem. v. *Damaonium*. *Angiers*, flos. C. B. p. 133. v. *Tanacetum Africanum*.

Angure de lin. Gall. v. *Cuscuta*.

ANGURIA, vel **CITRULLUS**. *Angurien*, Germ. *Watermeloen*, *Waterlinoenen*, Belg. *Batav.* *Or.*

Anguria, Bohem. *Zal. Dnte*, Pol. Syrenn. l. 4. c. 110. *Bekat Arab.* *Avic. Ind.*

Anguria ab ætate primæ descripta quibusdam videtur. Citrullus à citreo colore externo. In calidi regionibus pro-

curit. Refrigerat, ad inflammationes, febres &c. valet. *Ex.* *Reponem* quidam *Plinij*, *Diosc.* & *Galenus* putare esse.

Spec. & Diff. C. B. l. 8. l. 4. p. 312. J. B. T. 2. l. 16. c. 55. & alior.

Anguria Citrullus. C. B. n. 1. Citrullus fol. Colocinthidis scæto, sem. nigro, aliis Anguria. J. B. l. c. Ci-

trullus. *Trag.* Cucumer vel Cucumis citrullus. *Fuch. Dod.* Cucumer vulgo *Caf.*

— affinis Melo Indicus sive Patheca, J. B. l. c. v. Melo 7. Indicus fr. oblong. C. B.

— vel Meloni Indico accedens Camolanga. *Staltz.* J. B. l. c. p. 238. * — carnis lignosa. C. B. n. 2.

— *Ægyptiaca*. *Alpin.* C. B. n. 3. ac Dullah Arabum. *Caf.* * — *Brasiliana*. C. B. n. 4. v. *Jacq. it. Vall. H. R. append.*

Anhuiba. Bras. seu *Sassafras Pifo*. p. 146. *Aniassaxe*. *Dacie* ver. v. *Onobrychis*.

Anicetum, *Aniceton*, v. *Smilax aspera*. *Anicigan*. Zan. *Anydron*, *Androp.* v. *Solanum*.

Anydros, *Androp.* v. *Narcissus*.

Anigahilem. Arab. v. G. arabici arbor. Anil herba. C. B. p. 113. v. *Isatis Indica* foliis *Rosmarini* *Glas-*

to affinis. Anil sive Nil Irætorum color. J. B. T. 2. l. 22. c. 11. it. T. l. II. p. 384.

Anil sive Indigo *Guadalupensis*. Vall. H. R. app. *Indigo Glaslo* affinis P. *Amm.*

Anime. C. B. p. 498. est *Gummi Spec.* *Anime* & *Copal*. J. B. T. 1. l. 9. c. 41. 46.

— *gummi*. J. B. T. l. l. 12. p. 437. — occident. C. B. p. 502. est *Gummi*.

Animes Spec. ad fuccinum luteum accedens. J. B. T. 1. l. 9. c. 42.

Anima similis resina ex albo flavescens. J. B. l. c. 43. **Anime** colore colophonis. J. B. l. c. 45.

— alba petiucida. J. B. l. c. 44. **Anima** spec. alba *Copal* *Indor*. J. B. l. c. c. 46.

Aninga palustris I. *Pis.* p. 220. & H. B. p. 163. it. *Aming*; ibid. **Aninga** palustris 2. *Pifo* l. c.

Aningaiba. *Marg.* p. 106. Th. Br. p. 241. **Aningaperi**. *Pifo*. p. 218. H. B. p. 116.

Anir. *Pifo* in *Ind.* — tenuifolia. v. *Xivhquidil*. *Reech.* l. 4. c. 12. 13. **Anis**. *Angl.* v. *Anisum*.

Anis. Germ. v. *Anisum*. **Anisomarathrum**. *Col.* C. B. p. 151. v. *Scandix*, *Cretica* min. it. *Pect.* *Ven.* P. *Amm.*

ANISVM. *Plin.* l. 20. c. 17. *Leont.* *Hipp.* l. 3. p. 46. lin. 49. *Anison.* *Diosc.* l. 3. c. 65. **Aniso**. *Ital.* *Matth.*

p. 397. & Tab. l. i. p. 20. **Mattholica**. *Hisp.* *Matth.* l. c. **Anis**. *Germ.* *Tab. l. c.* **Anis**. *Gall.* *Vall. H. R.*

Anise. *Angl.* *Merr.* **Anys**. *Belg.* & *Brab.* *Tab. l. c.* **Anis**. *Bohem.* *Zal.* **Anis**. *Hungar.* *Tab. l. c.* **Anis**.

Dan. S. *Pauli*. p. 102. **Änyss**. *Pol.* *Syrenn.* l. 1. c. 11. **Anisum**. *Arab.* & *Maurit.* *Matth.* & *Tab. l. c.*

Anisum aliis *Sien* *græc.* herba in *Androp.* p. 110. & *Hyponice* quod *Androp.* temperata *Androp.* *Androp.* *Semen*

in usu est. Excelsit, siccatur, urinat ciet, ad inflammationes *Galii*, *alvum* & *feminarum* alba *profluvia* sistit, *Zoo*

auger. *venenari* stimulat. *Diosc.* l. c.

Spec. & Diff. C. B. l. 4. f. p. 159. J. B. T. 3. l. 27. c. 40. & alior.

Anisum herbaris C. B. n. 1. Abfinthium dulce *Rozi.* * — peregrinum. C. B. n. 2.

— *Philippinarum* *Insular.* *Clus.* h. *Foeniculum* *Moscoviticum*. — *Siberia*. B. *Anm.* *Badian* *Musca-*

Vitis. *Giegedeck* *Tartar.* *Legato* *Tartar.* *Ann.* 1679. d. 17. Decembris ad *Elect.* *Brandeb.*

missio. *Foeniculum* *Sincle* *Redi* in *experimentis*. *Ind.* p. 172.

— *Indicum* *Zing* *Chabrazo* in *Stirp.* *Stiograph.* p. 36.

Anjuden v. *Lasepitiium*. **Anis**. *Bohem.* v. *Anisum*. **Anna** *Varfcha*. Zan. **Annhona**. Zan.

Annon, *Anon.* v. *Linnum*. **Annona**. C. B. p. 439. v. *Pyro* similis fructibus in *Virginia*.

Anona v. *Quazzapofl.* **Anonim**. *Ægypt.* v. *Orcoselinum*. **Anon** *Oviedi*. C. B. p. 434. J. B. T. 1.

l. i. c. 48. v. *Malum*.

ANONIS, **ONONIS**. *Plin.* l. 27. c. 4. *Anonis* & *Annonis*. *Theophr.* *hist.* l. 6. c. 4. *Diosc.* l. 3. c. 21. **Ano-**

nide *Ital.* *Matth.* p. 362. **Bonaga**. *Ital.* *Tab.* l. 2. p. 228. **Gatilbor**. *Hisp.* *Matth.* & *Tab. l. c.* **Reif** *Hayry*. *Angl.*

Merr.

Mert. *Cenofche*. Angl. Tab. l. c. *Arefte baif*. Gall. Vall. H. R. *Bugraves*. Gall. Matth. l. c. *Hautbois*
 thel. Germ. Tab. l. c. *Gehlflee*. Bohem. Tab. l. c. *Prangvortel*. Belg. & Ital. Tab. l. c. *Brageo*
 Torcy. Dan. S. Pauli p. 204. *Wiljmita*. Pol. Syrenn. l. 3. c. 19.
Anonis alia Ramora aratri dicitur, quod aratrius impedimento fit. Herba fruticosa, ubiq. lacorum in agris na-
scitur proferit stribus purpur. Calci extenuat, urinum ciet, calculis communit, edoncia prodest, haemorrhoides
facit Diog. l. 1.

Spec. & Differ. C. B. l. II. fr. p. 389. J. B. T. 2. L. 7. c. 69. & alior.

- Anonis spinosa* fl. purpureo & aliquando albo. *C. B. n. 1.* J. B. T. 2. L. 7. c. 69. *Refa bovis*. *Trag. Lem. Egypton.*
Greece. *Angl.* * - - - *lutea major*. *C. B. n. 2.* * - - - *minor*. *C. B. n. 3.*
 - - - *lutea montana*. *Germ. hort.* * - - - *minima*. *Col. Vall. H. R.* * - - - *mitis* fl. luteo. *Eschsch.*
 - - - *non spinosa* fl. purp. *C. B. n. 4.* J. B. T. 1. 6. *Miris*. * - - - *luteo maj.* viscosa. *Lufitanica*. *C. B. n. 5.*
 - - - *lutea Dalech.* *natrix*. *L. B. 1. 6.* * - - - *spicata* sive *Alpecuroidea* *Lufitanica*. *M. Hoff.*
 - - - fl. luteo variegato. *C. B. n. 6.* *Mellonus maj.* *pinguis*. *Lugd.* * - - - *flabio*. *M. Hoff.*
 - - - fl. luteo minor viscosa. *C. B. n. 7.* * - - - *pendulo* viscosa minor. *C. B. in Præf.*
 - - - *capreolis* donata. *C. B. n. 8.* * - - - *ananthes* filiquis ovalibus. *M. Hoff.*
 - - - *lutea* sylv. minima. *Col. M. Hoff.* * - - - *fol. lucido serrato*. *Boccon.*
 - - - *passila* fruticosa glabra *Trifolius* affinis *Cherleri*. *L. B. 1. 6.* * - - - *frutescens*. *Jong.*
 - - - *minima* hirsuta trifol. affinis. *Cherleri*. *L. B. 1. 6.* * - - - *erectior* purp. *laxiter* spinosa *mitior* prima. *Clus. Hist.*
 - - - *Vall. H. R.* * - - - *erectior* luteo virens non spinosa *mitis* secunda purp. *hort. Lugd. Bat.*
 - - - *montana* proecox purp. *frutescens*. *Miris*. * - - - *annua* *mitis* erecta purpur. *Miris*.
 - - - *Egypt.* v. *Proecox*.
Anonyma vel Anonymus ab A & T species quasi sitis sine nomine planta. Harum maxima pars est, proferitur adhuc late-
ntium & qua nemibus incognitis & superfluis hucusq. sunt dotata ad Anonymam referenda, ut conueniensis pesti-
kas appellatur. Uaque non-nominata nominantur sequens serie, ut de serm. obfcuritate quæz. constet.
Anonymus Garate. *C. B. p. 339.* v. *Herba viva* foliis polypodii. * - - - *Frug. C. B. p. 408.* v. *Maceæ.*
 - - - *Clus. C. B. p. 223.* v. *Linaris* montana flore albicantibus. * - - - *altera* *Clus. C. B. p. 406.* v. *Chamaecistus*
 - - - *repilifolia* fl. carnea. * - - - fl. *Colureæ*. *Clus. C. B. p. 471.* v. *Buxus*.
 - - - *rad. dentata*. *Col. C. B. p. 224.* v. *Euphrasia* lutea *alpinefolia*. * - - - *lampasæ* spec. duplex. *C. M.*
Anonyma Brasil. Itinat. *Brasil. p. 187.* videtur *canna* *iodica*. * - - - *p. 189.* videtur *piperis*. *C. M.*
 - - - *p. 223.* videtur spec. *Arcamini*. * - - - *p. 229.* videtur spec. *ejusdem*.
 - - - *p. 231.* videtur spec. *Cereintæ*. * - - - *p. 231.* videtur spec. quoad fructum (*Str-*
bruangen) * - - - *p. 231.* est *Ari* spec. an *Tajaba* 3. *Marg. p. 337*
 - - - *p. 232.* est *Ari* spec. elegans fl. purp. * - - - *p. 239.* est spec. *lbatipange*.
 - - - *p. 281.* est spec. *baccis* *myrthi* luteis racematim dependentibus *foliifolius*.
 - - - *p. 299.* est spec. *Inamba* *guacu*. *V. 2. 1.* * - - - *p. 223.* Est *Arapacaci*. *v. 2. 1.*
 - - - *p. 322.* est *Solani* *vesicarii* spec. fl. nigro. * - - - *p. 321.* est *Urtice* *Rom.* spec.
 - - - *p. 333.* duæ *Icones* *Myrthi* spec. quoad folia. * - - - *p. 333.* fructu viridi parvo
 - - - *oblongis* *tannaculis* varæ *contortis* *insidente*. * - - - *p. 337.* *foliis* *ceratis* tantum de-
 - - - *pitæ*. * - - - *p. 373.* *gramen* *sanguineum* *Ichæum* vel *ejus* spec.
 - - - *p. 383.* est fructus *Pinol.* * - - - *p. 383.* *alia*. * - - - *p. 423.* est spec. *Cynthi* vel
 - - - *geniæ*. * - - - *p. 423.* videtur ex genere *Lymachia* *aquat.* *lutea*. * - - - *p. 475.*
 - - - *p. 509.* *fero*, *serc* *similis* *pinguiculæ*. *punicæ*, quem sequuntur *baccæ* *virides* *pediculis*
 - - - *insidentes*, *folia* *sunt* *myrthi*, ad quem forsitan referenda. * - - - *p. 539.* videtur quidam
 - - - *distamus*. * - - - *p. 541.* *obscurum* an *alinc* *quoddam*.
 - - - *p. 543.* est spec. *jasmini* *lutei* *majoris*. * - - - *p. 545.* est spec. *jasmini* *albi* *vel* *floris*
 - - - *admirab.* *parvi*. * - - - *p. 547.* est *quomocrit* seu *Jasminum* purp. *Indic.*
 - - - *Marg. p. 7.* * - - - *p. 9.* * - - - *p. 14.* * - - - *p. 16.* * - - - *31a*.
 - - - *duæ* *Marg. p. 4.* * - - - *p. 18.* * - - - *p. 21.* * - - - *p. 30.* * - - - *p. 31.* & *32.*
 - - - *p. 19.* * - - - *p. 45.* * - - - *Marg. p. 44.* * - - - *duæ* *Marg. p. 47.* * - - - *1.* *Marg. p. 49.* & *70.*
 - - - *duæ* *Marg. p. 50.* * - - - *p. 72.* * - - - *Marg. p. 51.* * - - - *duæ* *Marg. p. 54.* * - - - *Marg. p. 75.* & *61.*
 - - - *duæ* *Marg. p. 76.* * - - - *Marg. p. 68.* * - - - *fructus* 3. *Marg. p. 78.* * - - - *6.* *Marg. p. 80.* & *82.*
 - - - *arbor* *Marg. p. 109.*

Anonyma Mexic. Mechinæ. 1. 2. 3. 4. 5. 6. 7. 8. 9. & 10. *Recht. aliar. plant. Mex.* foliis *fidentis*.

- Anoter.* Gall. v. *Mefp.* sylv. *Anoth.* *Egypt.* v. *Telephium*. *Another* *beating*. *Angl.* v. *Nimbo*.
Antadius. *Arab.* v. *Lacuce* *afinise* spec. *Anfanaph.* *Afrâ.* v. *Buglossum*.
Antierina. *Trag. C. B. p. 321.* J. B. T. 2. l. 17. c. 75. p. 298. *201.* *Cicconi.* *Græc.* Tab. l. 1. p. 425. *Potentilla*. *Ital.*
 Tab. l. c. *Argentine*. *Gall.* it. *Beæ* & *Oye*. *Gall.* Tab. l. c. *Silveryede*. *Angl.* *Mert.* *Wilde* *Tanfey*. *Angl.*
Parck. Cl. 5. p. 593. *Genseric*. *Germ.* Tab. l. c. *Ganseric* *Silvercruyt.* *Belg.* & *Brabant.* Tab. l. c.
Stor *Kollitr.* *Dan.* S. Pauli p. 205. *Stornit* *Srebrnit.* *Pol.* *Syrenn.* l. 1. c. 85. *Zusy* *maydo*.
Bohem. *Lud* *paslit*. *Hung.* *Potentilla* *Brusf.* *Matth.* *Fuch.* *Tanacetum* *agreste*. *Brusf.* *Argentina.* *Dod.*
Antierina alij *potentilla*, quod *varibus* *patena* *fit*, dicitur, *herba* *ubiq.* *crefcens* *pubulum* *est* *anoterum* &c.
 - - - *fol.* *variegatis*. *Vall. H. R.*

- Antacca* *Zan.* *Antrellinon*, herbula candidissima. *Montalb.* *Antenois* 4. spec. v. *Oxyacantha*.
Antcuphorbium. *C. B. p. 387.* v. *Euphorbium*. *Stele* *Eiforbio*. *Pol.* *Syrenn.* lib. 1. c. 61.
Anthedon *Theophr.* *C. B. p. 453.* v. *Mespilus* *Apii* folio *laciniato*. *Anthema* *2790a*. v. *Malva*.
Anthemion. *2790m*. *Theophr.* *hist.* l. 7. c. 9. v. *Nigella*.
Anthemis *Anthemium*, *Theophr.* *C. B. l. 4. l. 1.* p. 135. v. *Chamæmelum*, *2790c*. *Dioc.* l. 3. c. 154. *2790*
 - - - *1.* *Theophr.* *2790i* *2790j* *2790k*. *flos* *campeltris* v. *argemone*, *anthyllis*, *partienium*.
 - - - *seu* *chamæmelum* *vetenbus*. *J. B. T. 1. 2. c. 12.* v. *cranthemus*. *Lugd.* *C. B. p. 142.* v. *Consolida* *regalis* *arceotis*.
 - - - *Dalech.* *C. B. p. 178.* v. *Adonis* fl. *major*. - - - *Theophr.* *C. B. p. 454.*
Anthenoros, *2790d*. v. *Halimus*. *Anthera*. *C. B. p. 330.* v. *Trifolium* *hepaticum*.
Anthericus, *2790e*. *Theophr.* *hist.* l. 6. c. 2. v. *Albucum*. *Asparagus*.
Anthyllinon, *2790n*. v. *Auricula* *muris* vel *Alfinc*.
ANTHYLLIS, *ANTHYLLON*. *Plin.* l. 26. c. 8. *2790m*. *Dioc.* l. 3. c. 155. *Anthyllide*. *Ital.* *Matth.* p. 465.
 - - - *Kidney*

Sequorum, fol. eicut, sem. oblongo nigro Cymini. L. B. L. * - alb. C. Petreum, L. B. L. Apium fyl. lacteo succo turgens. G. B. n. 7. Daucus palustris. Geni. hort. Olefocinium. Cord. Thyllenium. Plinij 1. 21. c. 11. Lab. **Dalsh.** fol. tenuis. L. B. L. * - **Dod.** Thyllenium lacteo succo turgens in humidis. L. B. L. c. 177. - v. Petroselinum caninum vel eicutu fatna. Lab. P. Ann. * - seu Umbellifera Alutica magna, umbellâ parvâ sublatea. L. B. L. c. * - seu Seliuum Tuberosum. L. B. L. c. peregrinum fol. fibrotundis. G. B. n. 9. Seleninum peregrinum r. Clus. facinagra tercia. Caf. Daucus tertius. Diofc. 2. Plinij Col. * - eicutu. C. B. n. 10. C. B. L. c. Seliuum peregrinum a. Clus. Oreofelinum aliud Lugd. * - eicutu fol. selinum alter. Clus. feni. lato. L. B. L. c. dulce Seleri Italarum, Seliuum five Apium dulce Parkinsoni Vall. H. R. palustre & Apium officin. C. B. n. 11. Ache. Gall. Vall. H. R. Smalage. Angl. Park. Cl. B. p. 92. Eleofelinum. Col. Seleri. Mentall. P. Ann. - seu Heliocelinum veteribus & apium vulg. L. B. L. c. ito. B. Ieolinum alius modis uocabitur, v. Apium rusticum, Romanis. Valec. ad ead. ad qua. Apium Diofc. 1. 3. c. 25. * - frutescens fl. amplifl. Th. Harb. in ad. M. Dan. 1704. obs. 2. - palustre. v. Phellandryum. P. Ann. * - fol. oblong. v. Sium. Diofc. P. Ann. **Macedonicum.** C. B. n. 12. Petroselinum Macedonicum Daucus adus. Diofc. Col. Nomina lingv. v. sub Petrosel. Maced. * - Hippofelinum. Theophr. vel Smyrnum dictum. C. B. n. 23. Petrosel. Alexandrinum Smyrnum. Matth. Alexander Tern. Olius atrum. Cord. Macerone quibusd. Smyrnum feni: magno nigro. L. B. T. 3. l. 27. c. 12. Nomina lingv. v. in Hippofelitem in Macerone. L. B. T. 3. l. 27. p. 226. * - seu Hippofel veteribus. L. B. L. c. 50. - seu Smyrnum peregrinum fol. rotundo. C. B. n. 14. v. Smyrnum perfoliatum. L. B. T. 17. c. 52. Smyrnum Creicum. Matth. Smyrnum Amani montis. Dod. Olufatri alterum genus peregrinum. Cui. Perfoliata altera. Lugd. * - seu Smyrnum peregrinum. fol. oblongo. C. B. n. 15. Præd. L. B. L. c. * - Cicutarium. C. B. p. 107. v. Cicutu minor petroselinio fimilis. - mont. Geni. C. B. p. 10. v. Daucus montanapi fol. * - sylvaticum Thail. C. B. p. 130. v. ibid. **Apium** ifius. v. ranunc. palustris &c. * - rullicum. v. Ambrosia. * - seu Scammonia Montiffliaca fl. p.avo. L. B. L. c. ito. v. Scammonia Montiffli. C. B. * - veterum. v. fumaris.

Apocathemes sanguis. **Apocathemes auratus.** **Apocathemes taurus.** **Apocathemes** v. Lychnis fyl. **Apochyma.** C. B. p. 504 est pix à navibus maritimis derasa. **APOCYNVM.** Plin. 1. 25. c. 11. **Apocynum.** Diofc. 1. 4. c. 81. **Apocino.** Ital. Matth. p. 544. **Dogban.** Angl. Park. Cl. p. 38. **Torna.** Pol. Syenn. l. 5. c. 106.

Apocynum, alijs Apocynum, cynanchon, cynanche, pardalianches, cynomoren, cynodentis, hippomanes, cynacrambe seu bractea canina vel pustula, ite uocabitur. Phl. B. n. 2277. v. 2278. v. 2279. v. 2280. v. 2281. v. 2282. v. 2283. v. 2284. v. 2285. v. 2286. v. 2287. v. 2288. v. 2289. v. 2290. v. 2291. v. 2292. v. 2293. v. 2294. v. 2295. v. 2296. v. 2297. v. 2298. v. 2299. v. 2300. v. 2301. v. 2302. v. 2303. v. 2304. v. 2305. v. 2306. v. 2307. v. 2308. v. 2309. v. 2310. v. 2311. v. 2312. v. 2313. v. 2314. v. 2315. v. 2316. v. 2317. v. 2318. v. 2319. v. 2320. v. 2321. v. 2322. v. 2323. v. 2324. v. 2325. v. 2326. v. 2327. v. 2328. v. 2329. v. 2330. v. 2331. v. 2332. v. 2333. v. 2334. v. 2335. v. 2336. v. 2337. v. 2338. v. 2339. v. 2340. v. 2341. v. 2342. v. 2343. v. 2344. v. 2345. v. 2346. v. 2347. v. 2348. v. 2349. v. 2350. v. 2351. v. 2352. v. 2353. v. 2354. v. 2355. v. 2356. v. 2357. v. 2358. v. 2359. v. 2360. v. 2361. v. 2362. v. 2363. v. 2364. v. 2365. v. 2366. v. 2367. v. 2368. v. 2369. v. 2370. v. 2371. v. 2372. v. 2373. v. 2374. v. 2375. v. 2376. v. 2377. v. 2378. v. 2379. v. 2380. v. 2381. v. 2382. v. 2383. v. 2384. v. 2385. v. 2386. v. 2387. v. 2388. v. 2389. v. 2390. v. 2391. v. 2392. v. 2393. v. 2394. v. 2395. v. 2396. v. 2397. v. 2398. v. 2399. v. 2400. v. 2401. v. 2402. v. 2403. v. 2404. v. 2405. v. 2406. v. 2407. v. 2408. v. 2409. v. 2410. v. 2411. v. 2412. v. 2413. v. 2414. v. 2415. v. 2416. v. 2417. v. 2418. v. 2419. v. 2420. v. 2421. v. 2422. v. 2423. v. 2424. v. 2425. v. 2426. v. 2427. v. 2428. v. 2429. v. 2430. v. 2431. v. 2432. v. 2433. v. 2434. v. 2435. v. 2436. v. 2437. v. 2438. v. 2439. v. 2440. v. 2441. v. 2442. v. 2443. v. 2444. v. 2445. v. 2446. v. 2447. v. 2448. v. 2449. v. 2450. v. 2451. v. 2452. v. 2453. v. 2454. v. 2455. v. 2456. v. 2457. v. 2458. v. 2459. v. 2460. v. 2461. v. 2462. v. 2463. v. 2464. v. 2465. v. 2466. v. 2467. v. 2468. v. 2469. v. 2470. v. 2471. v. 2472. v. 2473. v. 2474. v. 2475. v. 2476. v. 2477. v. 2478. v. 2479. v. 2480. v. 2481. v. 2482. v. 2483. v. 2484. v. 2485. v. 2486. v. 2487. v. 2488. v. 2489. v. 2490. v. 2491. v. 2492. v. 2493. v. 2494. v. 2495. v. 2496. v. 2497. v. 2498. v. 2499. v. 2500. v. 2501. v. 2502. v. 2503. v. 2504. v. 2505. v. 2506. v. 2507. v. 2508. v. 2509. v. 2510. v. 2511. v. 2512. v. 2513. v. 2514. v. 2515. v. 2516. v. 2517. v. 2518. v. 2519. v. 2520. v. 2521. v. 2522. v. 2523. v. 2524. v. 2525. v. 2526. v. 2527. v. 2528. v. 2529. v. 2530. v. 2531. v. 2532. v. 2533. v. 2534. v. 2535. v. 2536. v. 2537. v. 2538. v. 2539. v. 2540. v. 2541. v. 2542. v. 2543. v. 2544. v. 2545. v. 2546. v. 2547. v. 2548. v. 2549. v. 2550. v. 2551. v. 2552. v. 2553. v. 2554. v. 2555. v. 2556. v. 2557. v. 2558. v. 2559. v. 2560. v. 2561. v. 2562. v. 2563. v. 2564. v. 2565. v. 2566. v. 2567. v. 2568. v. 2569. v. 2570. v. 2571. v. 2572. v. 2573. v. 2574. v. 2575. v. 2576. v. 2577. v. 2578. v. 2579. v. 2580. v. 2581. v. 2582. v. 2583. v. 2584. v. 2585. v. 2586. v. 2587. v. 2588. v. 2589. v. 2590. v. 2591. v. 2592. v. 2593. v. 2594. v. 2595. v. 2596. v. 2597. v. 2598. v. 2599. v. 2600. v. 2601. v. 2602. v. 2603. v. 2604. v. 2605. v. 2606. v. 2607. v. 2608. v. 2609. v. 2610. v. 2611. v. 2612. v. 2613. v. 2614. v. 2615. v. 2616. v. 2617. v. 2618. v. 2619. v. 2620. v. 2621. v. 2622. v. 2623. v. 2624. v. 2625. v. 2626. v. 2627. v. 2628. v. 2629. v. 2630. v. 2631. v. 2632. v. 2633. v. 2634. v. 2635. v. 2636. v. 2637. v. 2638. v. 2639. v. 2640. v. 2641. v. 2642. v. 2643. v. 2644. v. 2645. v. 2646. v. 2647. v. 2648. v. 2649. v. 2650. v. 2651. v. 2652. v. 2653. v. 2654. v. 2655. v. 2656. v. 2657. v. 2658. v. 2659. v. 2660. v. 2661. v. 2662. v. 2663. v. 2664. v. 2665. v. 2666. v. 2667. v. 2668. v. 2669. v. 2670. v. 2671. v. 2672. v. 2673. v. 2674. v. 2675. v. 2676. v. 2677. v. 2678. v. 2679. v. 2680. v. 2681. v. 2682. v. 2683. v. 2684. v. 2685. v. 2686. v. 2687. v. 2688. v. 2689. v. 2690. v. 2691. v. 2692. v. 2693. v. 2694. v. 2695. v. 2696. v. 2697. v. 2698. v. 2699. v. 2700. v. 2701. v. 2702. v. 2703. v. 2704. v. 2705. v. 2706. v. 2707. v. 2708. v. 2709. v. 2710. v. 2711. v. 2712. v. 2713. v. 2714. v. 2715. v. 2716. v. 2717. v. 2718. v. 2719. v. 2720. v. 2721. v. 2722. v. 2723. v. 2724. v. 2725. v. 2726. v. 2727. v. 2728. v. 2729. v. 2730. v. 2731. v. 2732. v. 2733. v. 2734. v. 2735. v. 2736. v. 2737. v. 2738. v. 2739. v. 2740. v. 2741. v. 2742. v. 2743. v. 2744. v. 2745. v. 2746. v. 2747. v. 2748. v. 2749. v. 2750. v. 2751. v. 2752. v. 2753. v. 2754. v. 2755. v. 2756. v. 2757. v. 2758. v. 2759. v. 2760. v. 2761. v. 2762. v. 2763. v. 2764. v. 2765. v. 2766. v. 2767. v. 2768. v. 2769. v. 2770. v. 2771. v. 2772. v. 2773. v. 2774. v. 2775. v. 2776. v. 2777. v. 2778. v. 2779. v. 2780. v. 2781. v. 2782. v. 2783. v. 2784. v. 2785. v. 2786. v. 2787. v. 2788. v. 2789. v. 2790. v. 2791. v. 2792. v. 2793. v. 2794. v. 2795. v. 2796. v. 2797. v. 2798. v. 2799. v. 2800. v. 2801. v. 2802. v. 2803. v. 2804. v. 2805. v. 2806. v. 2807. v. 2808. v. 2809. v. 2810. v. 2811. v. 2812. v. 2813. v. 2814. v. 2815. v. 2816. v. 2817. v. 2818. v. 2819. v. 2820. v. 2821. v. 2822. v. 2823. v. 2824. v. 2825. v. 2826. v. 2827. v. 2828. v. 2829. v. 2830. v. 2831. v. 2832. v. 2833. v. 2834. v. 2835. v. 2836. v. 2837. v. 2838. v. 2839. v. 2840. v. 2841. v. 2842. v. 2843. v. 2844. v. 2845. v. 2846. v. 2847. v. 2848. v. 2849. v. 2850. v. 2851. v. 2852. v. 2853. v. 2854. v. 2855. v. 2856. v. 2857. v. 2858. v. 2859. v. 2860. v. 2861. v. 2862. v. 2863. v. 2864. v. 2865. v. 2866. v. 2867. v. 2868. v. 2869. v. 2870. v. 2871. v. 2872. v. 2873. v. 2874. v. 2875. v. 2876. v. 2877. v. 2878. v. 2879. v. 2880. v. 2881. v. 2882. v. 2883. v. 2884. v. 2885. v. 2886. v. 2887. v. 2888. v. 2889. v. 2890. v. 2891. v. 2892. v. 2893. v. 2894. v. 2895. v. 2896. v. 2897. v. 2898. v. 2899. v. 2900. v. 2901. v. 2902. v. 2903. v. 2904. v. 2905. v. 2906. v. 2907. v. 2908. v. 2909. v. 2910. v. 2911. v. 2912. v. 2913. v. 2914. v. 2915. v. 2916. v. 2917. v. 2918. v. 2919. v. 2920. v. 2921. v. 2922. v. 2923. v. 2924. v. 2925. v. 2926. v. 2927. v. 2928. v. 2929. v. 2930. v. 2931. v. 2932. v. 2933. v. 2934. v. 2935. v. 2936. v. 2937. v. 2938. v. 2939. v. 2940. v. 2941. v. 2942. v. 2943. v. 2944. v. 2945. v. 2946. v. 2947. v. 2948. v. 2949. v. 2950. v. 2951. v. 2952. v. 2953. v. 2954. v. 2955. v. 2956. v. 2957. v. 2958. v. 2959. v. 2960. v. 2961. v. 2962. v. 2963. v. 2964. v. 2965. v. 2966. v. 2967. v. 2968. v. 2969. v. 2970. v. 2971. v. 2972. v. 2973. v. 2974. v. 2975. v. 2976. v. 2977. v. 2978. v. 2979. v. 2980. v. 2981. v. 2982. v. 2983. v. 2984. v. 2985. v. 2986. v. 2987. v. 2988. v. 2989. v. 2990. v. 2991. v. 2992. v. 2993. v. 2994. v. 2995. v. 2996. v. 2997. v. 2998. v. 2999. v. 3000. v. 3001. v. 3002. v. 3003. v. 3004. v. 3005. v. 3006. v. 3007. v. 3008. v. 3009. v. 3010. v. 3011. v. 3012. v. 3013. v. 3014. v. 3015. v. 3016. v. 3017. v. 3018. v. 3019. v. 3020. v. 3021. v. 3022. v. 3023. v. 3024. v. 3025. v. 3026. v. 3027. v. 3028. v. 3029. v. 3030. v. 3031. v. 3032. v. 3033. v. 3034. v. 3035. v. 3036. v. 3037. v. 3038. v. 3039. v. 3040. v. 3041. v. 3042. v. 3043. v. 3044. v. 3045. v. 3046. v. 3047. v. 3048. v. 3049. v. 3050. v. 3051. v. 3052. v. 3053. v. 3054. v. 3055. v. 3056. v. 3057. v. 3058. v. 3059. v. 3060. v. 3061. v. 3062. v. 3063. v. 3064. v. 3065. v. 3066. v. 3067. v. 3068. v. 3069. v. 3070. v. 3071. v. 3072. v. 3073. v. 3074. v. 3075. v. 3076. v. 3077. v. 3078. v. 3079. v. 3080. v. 3081. v. 3082. v. 3083. v. 3084. v. 3085. v. 3086. v. 3087. v. 3088. v. 3089. v. 3090. v. 3091. v. 3092. v. 3093. v. 3094. v. 3095. v. 3096. v. 3097. v. 3098. v. 3099. v. 3100. v. 3101. v. 3102. v. 3103. v. 3104. v. 3105. v. 3106. v. 3107. v. 3108. v. 3109. v. 3110. v. 3111. v. 3112. v. 3113. v. 3114. v. 3115. v. 3116. v. 3117. v. 3118. v. 3119. v. 3120. v. 3121. v. 3122. v. 3123. v. 3124. v. 3125. v. 3126. v. 3127. v. 3128. v. 3129. v. 3130. v. 3131. v. 3132. v. 3133. v. 3134. v. 3135. v. 3136. v. 3137. v. 3138. v. 3139. v. 3140. v. 3141. v. 3142. v. 3143. v. 3144. v. 3145. v. 3146. v. 3147. v. 3148. v. 3149. v. 3150. v. 3151. v. 3152. v. 3153. v. 3154. v. 3155. v. 3156. v. 3157. v. 3158. v. 3159. v. 3160. v. 3161. v. 3162. v. 3163. v. 3164. v. 3165. v. 3166. v. 3167. v. 3168. v. 3169. v. 3170. v. 3171. v. 3172. v. 3173. v. 3174. v. 3175. v. 3176. v. 3177. v. 3178. v. 3179. v. 3180. v. 3181. v. 3182. v. 3183. v. 3184. v. 3185. v. 3186. v. 3187. v. 3188. v. 3189. v. 3190. v. 3191. v. 3192. v. 3193. v. 3194. v. 3195. v. 3196. v. 3197. v. 3198. v. 3199. v. 3200. v. 3201. v. 3202. v. 3203. v. 3204. v. 3205. v. 3206. v. 3207. v. 3208. v. 3209. v. 3210. v. 3211. v. 3212. v. 3213. v. 3214. v. 3215. v. 3216. v. 3217. v. 3218. v. 3219. v. 3220. v. 3221. v. 3222. v. 3223. v. 3224. v. 3225. v. 3226. v. 3227. v. 3228. v. 3229. v. 3230. v. 3231. v. 3232. v. 3233. v. 3234. v. 3235. v. 3236. v. 3237. v. 3238. v. 3239. v. 3240. v. 3241. v. 3242. v. 3243. v. 3244. v. 3245. v. 3246. v. 3247. v. 3248. v. 3249. v. 3250. v. 3251. v. 3252. v. 3253. v. 3254. v. 3255. v. 3256. v. 3257. v. 3258. v. 3259. v. 3260. v. 3261. v. 3262. v. 3263. v. 3264. v. 3265. v. 3266. v. 3267. v. 3268. v. 3269. v. 3270. v. 3271. v. 3272. v. 3273. v. 3274. v. 3275. v. 3276. v. 3277. v. 3278. v. 3279. v. 3280. v. 3281. v. 3282. v. 3283. v. 3284. v. 3285. v. 3286. v. 3287. v. 3288. v. 3289. v. 3290. v. 3291. v. 3292. v. 3293. v. 3294. v. 3295. v. 3296. v. 3297. v. 3298. v. 3299. v. 3300. v. 3301. v. 3302. v. 3303. v. 3304. v. 3305. v. 3306. v. 3307. v. 3308. v. 3309. v. 3310. v. 3311. v. 3312. v. 3313. v. 3314. v. 3315. v. 3316. v. 3317. v. 3318. v. 3319. v. 3320. v. 3321. v. 3322. v. 3323. v. 3324. v. 3325. v. 3326. v. 3327. v. 3328. v. 3329. v. 3330. v. 3331. v. 3332. v. 3333. v. 3334. v. 3335. v. 3336. v. 3337. v. 3338. v. 3339. v. 3340. v. 3341. v. 3342. v. 3343. v. 3344. v. 3345. v. 3346. v. 3347. v. 3348. v. 3349. v. 3350. v. 3351. v. 3352. v. 3353. v. 3354. v. 3355. v. 3356. v. 3357. v. 3358. v. 3359. v. 3360. v. 3361. v. 3362. v. 3363. v. 3364. v. 3365. v. 3366. v. 3367. v. 3368. v. 3369. v. 3370. v. 3371. v. 3372. v. 3373. v. 3374. v. 3375. v. 3376. v. 3377. v. 3378. v. 3379. v. 3380. v. 3381. v. 3382. v. 3383. v. 3384. v. 3385. v. 3386. v. 3387. v. 3388. v. 3389. v. 3390. v. 3391. v. 3392. v. 3393. v. 3394. v. 3395. v. 3396. v. 3397. v. 3398. v. 3399. v. 3400. v. 3401. v. 3402. v. 3403. v. 3404. v. 3405. v. 3406. v. 3407. v. 3408. v. 3409. v. 3410. v. 3411. v. 3412. v. 3413. v. 3414. v. 3415. v. 3416. v. 3417. v. 3418. v. 3419. v. 3420. v. 3421. v. 3422. v. 3423. v. 3424. v. 3425. v. 3426. v. 3427. v. 3428. v. 3429. v. 3430. v. 3431. v. 3432. v. 3433. v. 3434. v. 3435. v. 3436. v. 3437. v. 3438. v. 3439. v. 3440. v. 3441. v. 3442. v. 3443. v. 3444. v. 3445. v. 3446. v. 3447. v. 3448. v. 3449. v. 3450. v. 3451. v. 3452. v. 3453. v. 3454. v. 3455. v. 3456. v. 3457. v. 3458. v. 3459. v. 3460. v. 3461. v. 3462. v. 3463. v. 3464. v. 3465. v. 3466. v. 3467. v. 3468. v. 3469. v. 3470. v. 3471. v. 3472. v. 3473. v. 3474. v. 3475. v. 3476. v. 3477. v. 3478. v. 3479. v. 3480. v. 3481. v. 3482. v. 3483. v. 3484. v. 3485. v. 3486. v. 3487. v. 3488. v. 3489. v. 3490. v. 3491. v. 3492. v. 3493. v. 3494. v. 3495. v. 3496. v. 3497. v. 3498. v. 3499. v. 3500. v. 3501. v. 3502. v. 3503. v. 3504. v. 3505. v. 3506. v. 3507. v. 3508. v. 3509. v. 3510. v. 3511. v. 3512. v. 3513. v. 3514. v. 3515. v. 3516. v. 3517. v. 3518. v. 3519. v. 3520. v. 3521. v. 3522. v. 3523. v. 3524. v. 3525. v. 3526. v. 3527. v. 3528. v. 3529. v. 3530. v. 3531. v. 3532. v. 3533. v. 3534. v. 3535. v. 3536. v. 3537. v. 3538. v. 3539. v. 3540. v. 3541. v. 3542. v. 3543. v. 3544. v. 3545. v. 3546. v. 3547. v. 3548. v. 3549. v. 3550. v. 3551. v. 3552. v. 3553. v. 3554. v. 3555. v. 3556. v. 3557. v. 3558. v. 3559. v. 3560. v. 3561. v. 3562. v. 3563. v. 3564. v. 3565. v. 3566. v. 3567. v. 3568. v. 3569. v. 3570. v. 3571. v. 3572. v. 3573. v. 3574. v. 3575. v. 3576. v. 3577. v. 3578. v. 3579. v. 3580. v. 3581. v. 3582. v. 3583. v. 3584. v. 3585. v. 3586. v. 3587. v. 3588. v. 3589. v. 3590. v. 3591. v. 3592. v. 3593. v. 3594. v. 3595. v. 3596. v. 3597. v. 3598. v. 3599. v. 3600. v. 3601. v. 3602. v. 3603. v. 3604. v. 3605. v. 3606. v. 3607. v. 3608. v. 3609. v. 3610. v. 3611. v. 3612. v. 3613. v. 3614. v. 3615. v. 3616. v. 3617. v. 3618. v. 3619. v. 3620. v. 3621. v. 3622. v. 3623. v

AQVILEGIA. *Aquileia*, Ital. Tab. l. 1. p. 119. *Ancolles ou gande de nostre dame*, Gall. Vall. H. R. *Columbine*, Angl. Merr. *Aquilei*, *Achelyi*, Germ. Tab. l. c. *Achelyen*, Belg. & *Brab. Tab. l. c. Achelye*, Dan. S. Pauli. p. 19. *Wortzeel*, Bohem. Tab. l. c. **Orlit**, Pol. Syrcem. l. 3. c. 148. *Aquilegia* ad *sternum marierum* admodum tanquam *aquileia* Bauhino quasi *Aquileina* dicitur, alii *Chlidemia* sive *Coffea* *Sternum Petrus*, in *Asione Theophr.* hist. et. *Galsap. Jovis flus Dalech.* in *Athena. Ippocrum Discp. L. 4. c. 22.* *Leontodon Germani* Gertr. *Herba* ut plurimum *cornaria* & inter *sternum delatamentum*, raro in usus interni adhibetur, ubi *licorum radicans*.

Spec. & Differ. C. B. l. 4. f. 3. p. 144. J. B. T. 3. l. 30. c. 117. & alior.

- Aquilegia* sylv. C. B. n. 1. *Aquileia*, *Matris*, Ippocrum. *Diose*, *Columbina*, *Cai*, *Chelidonium* medium *Duranti*, *P. omni*, * - horti simplex fl. caeruleo, *Columbina*, *C. B. l. c.* * - horti simplex fl. albo, *C. B. n. 2.* *J. B. L. c. Hori. Essf. Vall. H. R.* *Aquileina* rubra, *Lobaco*, *Aquiline* *Cass.* alba *Tab.*
- horti. callian. colore simplice, *C. B. l. c.* it. *Svert. Vall. H. R.* * - fl. rubro variegato, *C. B. l. c.*
 - fl. cinereo, atrorubente, *M. Hoffm.* * - mont. fl. magno, *C. B. n. 3. T. B. l. c.*
 - mont. fl. parvo caeruleo unico, *C. B. n. 4. in Præd.* * - Thaliæri fol. *J. B. l. c.*
 - rosea five stellata fl. simpl. cinereo, *M. Hoff.* * - fl. simpl. albo, it. violaceo, *M. Hoff.*
 - — — — fl. pleno isdem color. *M. Hoff.* * - sol. thaliæri flore, minutissimis albis, *C. M. G. l. c.* & *H. Essf. Vall. H. R.* * - albo magno, *C. B. l. c.* * - incarnato magno, *C. B. l. c.* & *H. Essf. Vall. H. R.* * - rubro magno, *C. B. l. c.* & *H. Essf. Vall. H. R.* * - purpur. magno, *C. B. l. c.* & *H. Essf. Vall. H. R.*
 - variegato magno, *C. B. l. c.* * - callian. color. *S. v. orrii Vall. n. n.*
 - roseo, *C. B. l. c.* * - parvo, *C. B. n. 2.* * - inverso, *C. B. n. 3. B. l. c.*
 - — — — & simplici non corniculato, *T. B. l. c.* * - rosea vel degener fl. inverso roseo albo, cinereo, caeruleo, *M. Hoff.* * - stellata fl. purp. *C. B. l. c.* *Ancolis* *Eschleii*, *Gall. Vall. H. R.* * - stellata fl. rubric, *Hori. Essf. C. B. l. c.* * - fl. violaceo, *n. Essf. C. B. l. c.* * - fl. albo minutissimis punctis nigris, *H. Essf. Vall. H. R.* & *C. B. l. c.*
 - stellata fl. cinereo punctis purp. asperis, *Vall. H. R.* * - fl. variegato, *Vall. H. R.*
 - degener virescens, *C. B. n. 1.* *Aquiline* degener. * - minor, *Lugd. C. B. n. 2. p. 178.* v. *Ranunculus nemorosus* *Thaliæri folio.* * - *pumila præcox* *Canadensis* *Cernuus*, *Vall. H. R.*
 - *pumila præcox*, *Vall. H. R.*

Aquila brava. C. B. p. 394. v. *Agalochum* sylv. *Aquitezili*, *Reesh. et pl. Mex.* *Clematidis* spec.

Arabis, *Dod. C. B. p. 100.* v. *Thlaspi umbellatum* *Creticum* *Iberidis* folio. *Arabian* *Mustard*, *Angl. Park. Cl. 7.*

p. 849. *Draba*. *P. Amm.* *Thlaspi Candix*, *Creticum*. *Arabis*. *Matth. C. B. p. 109.* v. *Draba umbellata*.

Aradontau, *Brasil. C. B. p. 393.* v. *Santal. pseudofantatum* rubrum, *Aracaguacu*, *Brasil. Pifo. p. 152.* *Marg. p. 105.* *Pifo* *H. B. p. 74.* *Aracaba*, *Bras. Marg. p. 62.* *105.* *Pis. H. B. p. 74.* *Marg. p. 105.*

Aracamiri, *Brasil. et fr.* *Isabirabæ* seu *Guabirabæ* *Pifo* p. 150. *Marg. p. 117.* *Th. Br. p. 125.* *ico* *Pis. H. B. p. 74.*

Aracamiri alia. *Th. Br. p. 217.* cujus fructus jujubis similis. * - alia spec. anonymæ foliis & fr. priori similis *Th. Bras. p. 223.* * - alia spec. anonymæ fructu simili, pulpâ intus albis. *Th. Br. p. 229.*

Arachida. *Ces. C. B. p. 88.* v. *Orobanche* rad. dentata major. *Aracidna* v. *Arachidna*.

Aracinappil, aurantius parvis similibus fr. *J. B. T. n. l. c. 31.* *Aracinappil*. *C. B. p. 437.* v. *Malus aurantia*.

ARACHYDINA, ARACIDNA, ARACHOS. *Plin. l. 21. c. 15.* *αραχιδινα*. *Theophr. i. hist. 11.*

Arachyda dicitur quod similibus sit arato. *Solanum*, *Cicereula*, quam folijs & fructu refert. *rad. autem tuberosa*, quod videri soletur, unde *αραχιδινα* tanquam *αραχιδινα* dicitur. *e. infra* *suprag.* terram fructuum edens *Theophr. & Vicia.*

Spec. & Differ. C. B. p. 344. J. B. T. 2. l. 17. c. 19. p. 323. & T. 3. l. 40. c. 82. & alior.

Arachyda 1. vicie similis supra infraque terram fructum edens, var. *C. B. n. 1.* *Lathyrus amphicarpus*, *P. omni.*

— 2. juncta in Angra. *C. B. n. 2.* *Aracho* similis planta e Hispania missa. *Dod. & Stapel* in *Theophr.* *Vall. H. R.*

— *Col. C. B. l. c.* v. *Lathyrus arvensis* repens tuberosus, it. rapum. * - aut potius *Araoides* *Honori* *Bell.*

— *J. B. l. c. C. B. p. 343.* * - major siliquifera sub terra Lusitania. *Park.* * - *Theophr. Clus. C. B. p. 107.* v. *Solanum* tuberc. esculentum.

ARACHYS, ARACYS, ARACYM sive **CRACCA.** *αραχιδινα*. *Theophr. 8. hist. 10.* *αραχιδινα*. *Theophr. 8. hist. 8.*

Arachis, *8. hist. 8.* *αραχιδινα*. *Theophr. i. h. 11.* *Aphaca*, *Ital. Tab. l. 2. p. 208.* *Wilde* *Cichling* *Theophr.* *Angl. Park. Cl. 11. p. 1068.* *Birds-stares*, it. *Tufted verbees*, *Angl. Cat. Cant.* *Wogelsvrieten*, *Germ. Tab. l. c.* *Crak*, *Belg. Tab. l. c.* *Woyew*, *Bohem. Tab. l. c.* *Łędywiec* *lesny*, *Pol. Syrcem. l. 4. c. 45.* *Apaki*, *Arab. Tab. l. c.*

Arachis vel *aracys* rei scabra in lente nascens *Theophr. l. c.* *Frumentorum vitium est*, cujus semen exalto rotundum & nigricans, erub. minus, vicia vero semen & aphaci latius est, ut lentium. *Gall. i. atom. fac. 1619.* *leorum* in segetibus provenit: nullius in medicina vulgaris usus, v. *phara* sub *Vicia.*

Spec. & Differ. C. B. l. 9. f. 3. p. 345. J. B. T. 2. l. 17. c. 18. & c.

Arachus, *Fuchs. C. B. p. 338.* v. *Faba* sylv. fr. torquendo atro. * - latifol. *Dod. C. B. p. 331.* v. *Orobis* sylvaticus purpureus vernus. *Strangle-stare*, *Angl. C. Cant.*

Aracus fabaceus & *Faba* *Kayna* cui semina minima. *J. B. T. l. 17. c. 7.* * - ferratus & cocco uno semine major. *J. B. l. c.* * - *Cas. C. B. p. 345.* v. *Viciola* fl. lur. * - *Dod. C. B. p. 344.* v. *Lathyrus* sativus fl. purpureo. * - *Gal. v. Cicet. Dod. P. Amm.* * - *Matth. C. B. p. 345.* v. *Ochrua*.

— *Tab. C. B. p. 345.* v. *Vicia* multiflora. * - i vel apios leguminosifera, *Difano* *Carolo. I. B. T. l. 17. c. 22.*

— *Difiani* similis *Altragali* quibusdam. *T. B. l. c.* * - *Americ. zomatensis* *Tikochin.* v. *Beangelles.*

Arasf. *Hebr. v. Salix. Aragonium*, *Arab. v. Argemone. Aralda*, *Gesn. C. B. p. 142.* v. *Digitalis* purpurea fol. aspero. *Aractio*, *Ital. v. Malus aurantia. Arange*, *αραχιδινα* v. *Sphondylium*.

Arantia marina. *C. B. p. 369.* v. *Urtica* marina. it. *J. B. T. 3. l. 39. c. 75.* v. *Alcyonium*.

Arantia *Ital. v. Melissa. Arapabaca*, *Bras. Marg. p. 34.* *Th. Br. p. 327.* *Anonym. v. spec. H. paradisi* fr. racem.

Arara, *Brasil. fr. Americanus*, *J. B. T. l. 13. c. 133.* *Arariba*, *Brasil. Marg. p. 106.*

Arariza, *αραχιδινα* v. *Aristolochia* *Clemat. Aratiscou*, *Brasil. sem. melonis* facie fub. *J. B. T. l. 13. c. 64.*

Araticu, quædam species venenosa. *Fr. Red. experim. natur. p. 70.* *ico. Araticu* *aps. Brasil. Pis. p. 142.* *Marg. p. 94.* * - in genere *Pis. p. 69.* * - domato *Pis. p. 143.* * - *guacu*, *Th. Br. p. 333.* * - *pana*, *Pifo.*

- Piso, p. 106. * - *Ponche* Piso p. 142. Marg. p. 94. Pifo p. 306. p. 48. 69. * - *Ponche* Pifo p. 141. Marg. p. 93. 149. 150. Th. Br. p. 17. ico. Araroucou. fr. C.B. p. 406. est fructus Brasiliensis, sem. inaequali.
- ARBOR.** *Arborescens*. *Arbor*. Gall. & Hist. & *Arbor*. Græc. Hebr. *Ein Baum*. Germ. *Euen*. *Esam*. Belg. *Drevo*. Pol. *Tre*. Angl. *Elo* fa Hung. *Calcp*.
- Arbor* generaliter vocat est *perennialis generum* & *specierum Nomina completius* : quia vero omnium arborum nomina propria nonnulla complent, places arbores quaedam sicuti ceterarum descriptiones loca nominum propriis ordine A.B.C. his adhibere nec superfluum duxerunt.
- Arbor** admiranda. C.B. p. 52. - *mediculam sustinens*. C.B. p. 53. - *alta* : ex qua aves nidios suos suspendunt. Zan.
- *ambulans*. I.B. T. 1. l. 4. c. 19. - *anoris Castoris Duranti*. Mentals. 7. - *antifer*. C. B. p. 511. I. B. T. 1. l. 3. c. 29.
- *Angelina*. I. B. T. 1. l. 4. c. 40. - *balnifera* Indiae occidentalis. Reuch. l. 3. c. 11. 12. 13. & 14.
- *Baccifera Malab.* fr. plomerato. Tinda parva Malab. : cuius species Ama parva Malab. Bendari Bram. Hort. Malab. p. 87. fig. 28. - *Brasili*. C. B. Malab. racemosa. v. arbor racemif. - *Brasilia*. C. B. p. 293. v. Santalum. *Brasili* triest. Angl. *Park*. Cl. 17. p. 1044.
- *Camphorata* ex Borneo Insula. J. Bryon. c. 1. p. 210. - *Japonica*. J. Bryon. c. 1. p. 11.
- *Canoarum* flos varicularum Indorum. J. N. l. c. 66. - *Cisti folio*. C. B. p. 465. v. Cistus. - *conchifera*. Anatifera folio ditae ut Tiliæ & Balani. J. B. T. 3. l. 3. c. 29. - *Cochemille* C. B. p. 458. v. Ficus Indice grana. It. illex cocif. - *Conariatum fœculis*. C. B. p. 457. v. Arbor Malacensis. - *contra fluxum C.B. p. 467. v. Maccæ.*
- *Cornigera* v. *Hocimmarali*. - *sic cortex ad Rheumatismos*. C. B. p. 427. v. Ullmus. - *Cucumeris molchati*. Reuch. l. 3. c. 61. - *Cucurbitifera* v. Ficus Nigitarum. J. B. T. 1. l. 4. c. 42. - *Cucurbitæ fructus ex Guinea fol. lauri*. I. B. T. 1. l. 4. c. 32. - *da Sylvestra*. *Arbor dæ datus*. Gall. v. Palma. - *dentens lac*. Bryon. c. 1. p. 30. - *exotica* fr. racemoso Chararnajatis dicta C. B. v. Pistacia p. 207. - *exot. spinosa fol. lenicis* C. B. v. Caretti. - *faminera* C. B. p. 508. I. B. T. 1. l. 4. c. 62. v. Palmam referens arbor famiferia. - *venenata succi* I. B. T. 1. c. 63. - *ferens folia argentea* Zan.
- *Ferulis nigre* & candidæ similis I. B. T. 1. l. 4. c. 11. - *fœcul peregnum similem fructum ferens* I. B. T. 1. l. 4. c. 66. p. 144. I. B. T. 1. l. 4. c. 67. - *fœculis venenata* I. B. T. 1. l. 4. c. 73. - *finium regundorum* C. B. p. 419. v. Callanea in Achion. - *fr. castaneæ echinate* I. B. T. 1. l. 7. c. 16. - *fortida* Lam. C. B. p. 428. v. Alnus nigra baciferia.
- *Fœtida* Quhyacq. Reuch. 103. I. - *foliis ambulantiibus* C. B. p. 312. J. B. T. 1. l. 4. c. 38. - *Geluphi five Cobban* vid. Geluphi. - *Gosa* C. B. p. 438. I. B. T. 1. l. 4. c. 92. v. Ficus Indica. - *Guayanae foliis colore purpureo fundent* I. B. T. 1. l. 4. c. 101. p. 132. 100. - *Hura* v. Baruce Fructus. - *igneæ* v. gnathotrepatis. - *Indica* Straboni C. B. p. 438. v. Ficus Indica. - *maxima folio Idolorum cultu dicata*. Zan. - *dormiens* I. B. T. 1. l. 4. c. 55.
- *Indice* J. Theophr. I. B. T. 1. l. 4. c. 73. - *Indæ Bilem*. C. B. p. 402. v. Siliqua fylv. rotundis. *Cercis* Theophr. 2. *amm. Judææ* iræ Angl. *Park*. Cl. 16. p. 1514. *Judasbaum*. - *Judaica* I. B. T. 1. l. 11. p. 433. - *Kauki* I. Bryon. c. 1. p. 20.
- *lactescens Malabarica* Corruptiva Malab. Cudo Bram. Hort. Malab. p. 83. fig. 46. - *Lavandula* fol. I. B. T. 1. l. 4. c. 12. & C. B. p. 401. v. frutex Indicæ Orlav. fol. - *laccifera ferens gummi inlar Bercoris vesperidum*. v. Tzina. Cançûta. - *lanifera* Jeng. - *Lauro cerasi folio* C. B. p. 426. v. Laurifolia Guenensis altera. - *Mugelliana* C. B. p. 405. est Laurifolia *Masculana* cortice acri. - *maximæ altitudinis & crassitudinis* ut Ceibæ. J. B. T. 1. l. 4. c. 61. - *Moloniis facie fructum ferens*. J. B. T. 1. l. 4. c. 40. p. 108. - *Mexicana fructum ferens castaneæ similem*. J. B.
- *mollis Indorum*. v. Lentiscus peruvianus. - *Mufarum splendens*. I. B. T. 1. l. 4. c. 80. - *Nautica* ut Angelina. I. B. T. 1. l. 4. c. 66.
- *Nepal* C. B. p. 452. v. Ficus Indica fol. spinoso fr. majore. - *Papyracea* v. Papyrus. I. B.
- *Paradyse* C. B. p. 488. v. Thyia Theophr. - *de Paradyse* Hist. Castil. v. Ligultrum. *Thyia*. - *pentaphylla Malab.* lactescens filiquis angustis longissimis. Pala Malab. Santema Bram. Hort. Malab. p. 87. fig. 45. - *peregerina ex Guinea*. C. B. p. 401. v. Laurifolia Guen. - *Piperis* C. B. p. 437. v. Grossularia non spinosa fr. nigro. - *Platani folia* v. Platanus. - *Pudica* C. B. p. 312. v. Arbor Malayarenis foliis ractu se contrahentibus. - *racemosa Malabarica* fr. triquetra. *Canchei Malab.* Schivanni Bram. Hort. Malab. p. 76. fig. 43. - *Brasilianna* fol. Apocym. J. Bryon. p. 7.
- *racem.* Brasili. Malabathi J. Bryon. p. 3. v. Pui. Th. Br. - *radicum Indicæ* v. Ficus Indica. - *de Rayz*. I. Radicis. J. Bryon. p. 418. v. Ficus Indica. - *de Ratis* v. Ficus Indica. - *rosea prima five Arbusti folio fl. flavo* ten *Rbyne* fusc.
- *rosea secunda* e fl. Hyraci fol. l. - *rupturas curans*. C. B. p. 438. v. Ficus Indica fol. spinoso etc. - *S. Georgij Zan.*
- *sanda* C. B. p. 416. v. Azedara & Arbor fraxini fol. &c. - *sanguinis* v. Ezquahvid. - *sensitiva* Don & Rocheferi I. Br. p. 44.
- *siliquis ferens*. C. B. p. 404. v. Lobus. - *siliquosa Malab.* Cançhena - pou Malab. Cançhena Bram. Hort. Malab. p. 84. p. 85. p. 35. - *Chiovanna mandari* v. C. 2. Malab. Tambido-mandari Bram. Hort. Malab. p. 1. p. 57. fig. 32.
- *siliquosa Malalia* fol. majore mucronato fr. maximo oblongo plano &c. *Pajani Malab.* Dvancium Bram. Hort. Malab. p. 79. fig. 44. - *alis cordato folio fr. oblongo, plano, maximo, sem. membranaceo*. *Palegapanelli Malab.* Davanducium Bram. Hort. Malab. p. 77. fig. 43. - *Malab.* fol. bifidis fl. candido striato Velutina-mandari Malab. Davo-mandari Bram. Hort. Malab. p. 78. fig. 42. - *femine genitæ Africanæ*. *Th. Barbis* in *Alt. M. D.* 162. 1624.
- *Brasili* 1. siliqua hispida ferrugin. ceratonie. J. Bryon. c. 1. p. 20. - *Brasili* 2. toruosa putref. fol. fraxinell. J. Bryon. p. 28. - *sine foliis* C. B. p. 422. v. Caryophyllus. - *tadium* fugiens J. B. T. 1. l. 4. c. 54. - *tindoria* C. B. p. 308. v. Palma. - *trifida* C. B. p. 469. C. I. B. T. 1. l. 4. c. 45. ubi tres lcones. v. Myrtus. - *trifidi* similis Malab. Maoga pumeram Malab. *Pariatac* Bram. H. Malab. - *Vannana* C. B. p. 308. v. Ficus Indica fr. racemoso &c.
- *venenata* Baxana duplex. J. B. T. 1. l. 4. c. 64. - *Braxana Lugd.* - *brasilica* fol. excellis. *Americ.* C. B. l. 6. Uthebafon *Th. Seta* Lugd.
- Arbores venenata* C. B. p. 312.
- Arbor** fr. orbiculari venenato C. B. l. 6. *Penoabfou Theruti* Lugd. *Arbor portulacæ* foliis. - *pila* magnitudine. C. B. l. 6. *arbor venenata*. *Th. Seta* Lugd. - *succo venenato radiceulenta*. C. B. l. 6. fr. venenato radicevenor. *antidofocum*. *antidofocum*.
- *venenem extinguens* J. B. T. 1. l. 4. c. 57. - *vinifera* Couton juglandi similis. L. B. T. 1. l. 3. c. 6. - *violarum Indica*. L. B. T. 1. l. 4. c. 39. - *five* *Paradisifca* vulgo ad Sabinam accedens I. B. T. 1. l. 9. c. 20. - *Vitæ* C. B. p. 422. v. Thyua.
- *vitæ* & lacryma Juyi. Angl. C. B. p. 402. v. Pistacia.
- *vomitoria* v. Thalamol. - *urens* Reuch. l. 3. c. 79. - *ursi* *disch.* v. Sambucus.
- *yga* cortex ad naviculas. I. B. T. 1. l. 4. c. 66.
- Arbustifera*. Gall. v. *Arbutus*. *Arbuscula marina* coralloides rubra. J. B. T. 3. l. 39. c. 42.
- Arbuscula coralloides*. Brasili. Pis. p. 265. - *spongiosa*. Brasili. Pifo l. c.
- ARBUTUS**. Plin. l. 15. c. 24. *Comarus*. Xiphi. Theophr. hist. l. 1. c. 8. *Dioc.* l. 1. c. 175. 176. *Albato*. *ital.* *Matth.* p. 162. *Tab.* l. 3. p. 663. *Mandronho*. *Hist.* *Matth.* l. c. *Arbustifer*. *Gall.* *Vall.* *H. R.* *Strawberry tree*. *Angl.* *Park.* *Clas.* 16. p. 1489. *Erdbbaum*. *Germ.* *J. B. T.* l. 1. p. 55. *Haeg* *Appelboom*. *Belg.* *J. B. l. c.* *Plauz* *yablon*. *Bohem.* *Zal.* *Tej* *owka*. *Pol.* *Syrene*.
- *Arbutus* *Mamezlen* *Theophr.* *Gall.* & *Dioc.* *Armerini* *Genae* *arbor*. *Arbor* *cydonia* *similis*. *fructus* *pruni* *magnitudine* *nucis* *exquis*. *quom* *plurimum* *Saxar* *Theophr.* & *Dioc.* *L. c.* *Plin.* *l. c.* *panum* *occat* *Comarum* & *Comarum*. *Plin.* *l. 23. c. 2.* *Arbutus* *five* *Pando* *fructum* *ferre* *difficili* *colligere*. & *capiti* *dolorem* *movent* *Dioc.* *l. c.*

- Alter Atticus luteus major foliis succif. c. n. 4. * - - fol. hirsuto Salicis. C. B. l. c.
- fol. Salicis 3. Pannon. Clus. J. B. l. c. * - - fol. verberci Nagulanus. Zan. ico.
- Aizoides Cap. Bonifati Zan. ico. * - - Pannoni Conyzoides Bryanianus. I. B. l. c.
- si magno alius oculus Christi. J. B. l. c. * - - fol. plabro falicis montanus. C. B. no. 6.
- Conyza media Monpel. I. B. l. c. * - - - - - multiflora. Conyza media Monpel. affinis. J. B. l. c. Bellis lutea Lugd. Babonium luteum Tab. * - - fol. glabro & crenato. C. B. n. 7. * - - fol. oculo Christi similis seu Conyza 3. Clus. L. B. l. c. Conyza 6, seu Pannonica. C. B. Phys. * - - Conyzoides Monspeliensis. Meris.
- Conyzoides odoratus. Hort. Eyff. Vall. H. R. P. Annm. * - - Conyzoides Bononiens. fol. pilosif. fl. luteo. I. B. l. c. * - - - - - levibus fl. luteo. J. B. l. c.
- Conyzoid. fol. gramin. latis fl. multis parvis luteis ramosis in spicam congestis. Id. fol. tenuioribus aliis anonymus. * - - luteus fol. angusto. C. B. l. c. I. B. l. c. * - - fol. glabro nigro linaria. C. B. n. 9. * - - fl. magno fol. rigido linar. C. B. l. c. * - - - - - mont. C. B. n. 10. Britannica Conyzoides seu Alter Pannonicus. Clus. J. B. l. c. * - - - - - mont. fol. falicis glabro. Jang. P. Annm. * - - - - - villosus montanus. C. B. n. 11.
- luteus lupinus. C. B. n. 12. * - - - - - spinulosus. J. B. l. c. * - - - - - alatus Ceruus. Vall. H. R.
- Alter Atticus Carules. C. B. l. c.
- fl. majore puceox Meris. * - - major. J. S. Elzevir. * - - angustifol. ferotinus Cadenatus. Meris. * - - vulgaris. C. B. n. 1. * - - purp. & albo fl. l. l. c. l. c. l. c. p. 1044.
- Tinctorius flos primus. Trag. * - - cerul. l. magno fol. subrot. hirsutus Auftriac. c. n. 22.
- autumnal. elatior fl. carneo minore. Vall. H. R. * - - cerul. Alpinus fl. magno fol. oblongis. C. B. n. 3. * - - purp. mant. I. B. l. c. Amellus Dod. * - - lupinus fl. cerul. P. Annm.
- cerul. fl. majore. Pyrenaeus praecox. Vall. H. R. * - - fl. min. Bellidis minor elatior Meris.
- Alpinus alter. C. B. n. 4. * - - fl. tripolii. C. B. n. 5. Anthyllis altera. Cas.
- Monpel. purp. angustifol. fol. I. B. l. c. * - - cerul. fl. tripolii latifolius. Vall. H. R. C. Meris.
- cerul. maritimus. C. M. * - - Ceruus Col. P. Annm. C. B. l. c. * - - luteus alatus Corn. v. Chrysanthemum alatum & Helenium Canadense praecalum caule alato. H. Elix.
- fl. bellidis sylv. min. v. Bellis ramosa umbellif. Corn. P. Annm. * - - Peruv. Colv. Flos Solis Farmesang. P. Annm.
- aticus purpur. J. B. l. c. * - - - - - o - o - o similis vel globulariz. J. B. l. c. p. 1047. * - - purpurante fl. parvo fol. lato Virginicus Tarkins. J. B. l. c. * - - Virginianus autumnalis. P. Annm.
- Atticus fl. pappolo Canadensis annuus Vall. H. R. * - - ramosus annuus Canadensis Meris.
- annuus odoratus Candia. Zan. ico. * - - luteus alter. C. B. l. c. * - - Conyzoides Gem. C. B. l. c.
- Peruanus. Col. C. B. p. 277. v. Helianthemum Indic. tuberosum. * - - Americanus latifol. ico. v. l. Chamaemylid. plant. Brasoviv. * - - purpur. Fuchs. C. B. p. 267.
- non atticus Trag. C. B. p. 167. v. Solanum quadrifol. bacciterum. * - - marinus Dod. v. Tripolum maj. cerul. P. Annm. * - - fl. Tripolii latifol. Jang. P. Annm.

Asterchilloth *ἀστέριον*. Stella chillos. Affic. v. Achillea. Aferger Rhafis. C. B. p. 415. v. Azedarach. Asteria. C. B. p. 251. v. Alfine pergluca facie minor. Asterion. v. Species Rubia Montalb. *ἀστειον*. v. Can-nabis. it. Sphondylium. Alteriopè, Afterope, Afercon. v. Marrubium.

Asteriscus autumnalis alter fol. longiore. Vall. H. R. Asteriscus latif. autumn. Corn. P. Annm. Aftertiph. Affiu. v. Chamæmelum. Aitylis, Aitylida. v. Lactuca Aftimunis. Affiu. v. Solan. hort. Aftivida. v. Poterium Altonchom. Arab. v. Lithospermum. Astragaloides. v. Astragalus. Astragaloides. Dod. C. B. p. 352. v. Orobis sylvaticus Vicia foliis Ervum sylv. P. Annm.

Astragalus. Dod. C. B. p. 352. v. Polygala major Maffiliorica
ASTRAGALVS, Plin. L. 26. c. 8. *ἀστέρας*. Hipp. L. 5. p. 218. lin. 50. Diof. l. 4. c. 62. Astragalo. Ital. Matth. p. 524. *Wort or heat*. Peas. Angl. Merr. *Roulettraut*. Germ. Tab. l. 2. p. 213. Astragalus, alio Chamæficye, χαμαίφυκος, ἄστρος, ἄστρος. Eius trivis, sicut terra, glandula, cum; Nonaria. Herba, aliquando parvis fructus, temperatius provenit locis. *Arum fistit, urinum movet, vesicula ulcera sanat, sanguinem suppressi Diof. l. c.*

- Spec. & Diff. C. B. l. 9. f. 6. p. 351. J. B. T. 2. l. 17. c. 27. & alior.
- Astragalus Syriacus hirsutus. C. B. n. 1. Christiana radix Rauv. & Engd. fist. carules purp. sanguineus.
- Boeticus lanuginosus rad. amplissima. C. B. n. 2. Phaeolus peregrinus Bell. Clus. Phalioli noyem genus; Apocynum Amati Lusti. * - - Boeticus filius foliaceis Boetic.
- Romanus feu Hedyfarum clypeatum siliqua aspera. J. B. l. c. * - - reterialis hirsutus. J. B. l. c.
- alpinus Helveticus. C. B. n. 3. Polygala Camer. Cicet Astragaloides Penn. * - - fl. magno. C. B. n. 4. Anthyllis claviculata Lugd. * - - montanus quibusdam vel onobrychi alius. J. B. l. c.
- villosif. fl. globos. C. B. n. 2. * - - sylvaticus fol. oblongis plabris. C. B. n. 6. Cicet montan. C. B. n. 7.
- sylvat. seu Astragaloides Astragalo magno Fuchs. vel Chamæbalano legum affinis. J. B. l. c. v. Glans terræ. P. Annm. * - - Matth. J. B. l. c. & C. B. n. 7. Pseudopinos. * - - major. Fuchs. J. B. l. c.
- Monspeliensis. J. B. l. c. c. 29. & C. B. p. 349. v. Securdaca lutea minor cornicul. recuris.
- monspelianus candidior & onobrychi quatuorund. J. B. l. c. * - - Syriacus. J. B. l. c.
- forte lanuginif. J. B. l. c. * - - Diof. quibusd. I. B. l. c. * - - quibusd. I. B. v. Araco. * - - Lugd. C. B. p. 344. v. Lathyrus arvensis repens tuberosus. * - - Calum. C. B. p. 311. v. Orobis sylv. purpureus veruus.
- Africanus fl. luteo odorato. I. Bryon. Cent. p. 172. * - - Americanus fl. luteo. P. Annm.
- annuus minor fl. viridi pallescente siliquis bivalvis. M. Hoff. * - - Monspeliensis. I. B. n. 6. affinis Syriaca. I. Bryon. p. 74.

Astrantia. Astrant. C. B. p. 156. v. Imperatoria major. Astrantia nigra. C. B. p. 186. v. Helleborus niger faniculz folio. Astrion. *ἀστριον*. v. Corohopus. Astronomia. Hisp. v. Aristolochia.

Asturia regia *ἀστουρια*. Theophr. hist. l. 7. c. 12. Astiati. Arab. v. Myrobalanus. Afumes. Arab. v. Linozollis. Afumes labon. Affiu. v. Cynocrambe. Asturic *ἀστουρια*. Parni. v. Eruca. Afusen. Arab. v. Lilium. Iris. Atadis. Affiu. v. Rhamnus. Ateneric. Gall. v. Tanacetum. Atania. Arab. v. Tamariscus. Ataro. Arab. v. Lepiscus. Atebitapath. Mex. seu herbanafens juxta rivos Recch. l. 8. c. 4. it. al. pl. Mex. Atecoparia. Mex. Recch. l. 2. c. 9. Herba corymbifera ex Bupththalmi genere. Ateuxibivital. Mex. Recch. al. pl. Mex. Trifolia herba. Ateaquaboitl. Mex. Recch. al. pl. Mex. Corallii spec.

Brasiliensi potum *Kaary* coquunt. *Auberge*, Gall. v. Mala Armeniaca. *Aubespine*, Gall. v. Oxyacantha
sive Mespilus apii folio spinosa. *Aubifoin*, Gall. v. Cyanus segetum.

AVELLANA VEL **CORYLUS**, Plin. l. 15. c. 22. *καρύων ἄμυγδα*, Diosc. l. 1. c. 108. *ἄμυγδα* *καρύων* *αὐστριν*. Theophr. 3. h. 15. it. 1. h. 16. 2. caus. 18. *αὐστριν* *καρύων* Cal. *Noisettes*, Gall. *Avelines*, Gall. Vall. H. R. *Häselnuß*, Germ. *Häselnuß*, Angl. Park. Cl. 16. p. 145. *Häffel*, Dan. S. Pauli p. 3. *Lyfa*, Boh. Zal. *Lafpowiorzech*, Pol. Cal. *Kiesliutis lazdos*, Lituan. *Mogyoro*, Hung. Cal. *Altun-ga Bondacha*, Arab. Avic. in Ind.

Avellana frutex ab *Avellana* dicitur, quia eam maturus est fructus *Avellana*. *Corylus arbor* Latine dicitur, Theophr. 3. h. 16. *Quidam* *frutex* *illam* *exsilivam*, id. 3. h. 7. *sed* *postquam* *fructus* *decidit*, *racemum* *quidam* *Serapis* *pro* *agrivitis* *in* *signi-*
ficandis *nascentur*, *ex* *una* *pedicula* *pingui*, id. 3. h. 8. *Jules* *quidam* *Socrani*, *quod* *ex* *minuti* *quamvis* *connumeris* *arbori-*
bus *nucis* *pinea*, *constat*. *Nascitur* *ubique*, *ferè* *locorum*. *Malis* *Fraxinifera* *ad* *Mazum* *in* *Isa* *arbo* *in* *arboribus* *vastis*
magnitudinem *culturâ* *exercent*. *Fructus* *crebro* *comestus*, *obstrui* *et* *capus* *grævac*.

Spec. & Differ. C. B. l. u. f. 4. p. 417. J. B. T. 1. l. 3. c. 16. & alior.

Avellana vel *Corylus* *fativa* fr. albo minore sive vulg. c. 2. n. 1. gemet *Häselnuß* mit *Steinen* *weißen* *Sero-*
stis, *Corylus* *hortensis* *fativa*, *Dod. Lugd.* * - - *fativa* *fr.* *rotundo* *maximo*, c. 2. n. 2.
Avelines, Gall. Vall. H. R. mit *grossen* *weißen* *Kernen*. * - - - fr. *oblongo* *rubente*
ca. n. 3. *Noisettes* *Fraxines*, Gall. H. R. mit *langen* *rothen* *Kernen*. *Pampertiche*
Häselnuß, * - - vel *Corylus* *fativa* fr. *oblongo* *pallide* *luteo*. C. M. mit *langen* *gelben*
Kernen. * - - - *nucibus* *in* *racemum* *congestis*. c. 2. n. 4. mit *Häselkernen*.

— *compressa* *facie* *fructus* *vel* *sereni*, l. B. l. c. 6. mit *platten* *Kernen*. * - *lyvi*, c. n. 5. *Noisettes* *de*
his *ou* *saucyons*, Gall. H. R. *Nutivale*, Angl. Merr. * - *pergrina* *humilis*, c. B. n. 6.
steme *vilde* *strembe* *Häselnuß*, * - *purgatrix*, C. B. n. 7. *purgatore* *Häselnuß*.

— *purgatrix* *novi* *orbis*, J. B. l. c. 75. *Nux* *purgatrix*, C. B. l. c. *Ben* *magnum* *Medicorum* *vulgo*.

— *Cathartica*, v. *Quahayard* f. * - *Indica* *oculo* *trifido*, C. B. n. 8. *idem* *Citiphora* *Corti* v. *Fructus* *Pal-*
mæ *Malab.* *Mehenberetice* *Lob.* * - *Indicæ* *affinis* *fr.* *spadiceo* *tanquam* *in* *binas*
partes *secto*, C. B. n. 9. * - *quadrifida*, C. B. n. 10. * - *Nux* *purgatrix*, C. B. n. 11.

— *Indicæ* *terrium* *genus*, *Math. Lugd.* C. B. n. 12. *Balsama* *fructus* *Lugd.* * - *pro* *Balsami* *fructu* *et* *a-*
lia *similis* *missa*, l. B. l. c. 32. * - *Mehenberetice* *Cordi* l. B. l. c. 39.

— *Mehenberetice* *Cordi* *alia* *et* *villosa*, l. B. l. c. * - *valde* *similis* *fr. l. B. l. c.* * - *major* *Cortusi*
nigricans, *Clus.* J. B. l. c. 32. * - *peculiaris*, *Com. l. B. l. c.* * - *villosa* *foraminata*
l. B. l. c. * - *Byzantina*, J. B. l. c. 16. *Constantinopolitana* *Häselnuß*, *Tab. l. 2.*

p. 89. * - *Indicæ* *ca. p. 109.* v. *Palma* *coactera* *ex* *India*. * - *de* *la* *India* *Hisp.* v. *Glauc*
unguentaria. * - *Mexicana* *ca. p. 42.* v. *Amygdalis* *similis* *Guatemalensis*.

— *Mexico* *Cacao*, J. B. T. 1. l. 3. c. 31. * - *Celtica*, P. *Ann.*

AVENA, Plin. l. 18. c. 17. *αἰνῶν*, Theophr. hist. l. 8. c. 9. it. caus. l. 4. c. 7. *πρωῖν*, Diosc. l. 2. c. 116. *Hippe-*
f. 4. p. 23. *lin. 42.* *Vena*, Ital. *Matth.* p. 253. *Avena*, *Hisp.* *Math.* l. c. *Avoine*, Gall. H. R. *Oats*, Angl. *Merz*,
Haber, Germ. Tab. l. p. 792. *Haver*, Belg. & *Brab.* Tab. l. c. *Gafore*, Dan. S. Pauli p. 213.
OVES, *Bohem.* *Zal.* **OVIES**, *Pol.* *Syrenn.* l. 4. c. 25. *Zab*, *Ungar.* Tab. l. c. *Churtal*,
Tab. l. c.

Spec. & Diff. C. B. l. u. f. 4. p. 23. J. B. T. 2. l. 18. c. 20. & alior.

Avena *vulg.* *seu* *alba*. C. B. n. 1. l. B. l. c. * - *nigra*, C. B. n. 2. l. B. l. c. *Bromus*, *Amo* *Plac. bats.* *Angl.* *Car.*
Cant. * - *nuda*, C. B. n. 3. & J. B. l. c. 22. * - *pilosa*, *Aeglyps* *quibusdam* *ari-*
stis *recurvis*, J. B. l. c. 22. * - *sterilis*, *gramen* J. 2. l. c. 26. *Stropece*, *Tab.*
Zal. *Fäuder* *Haber*. * - *Græca*, C. B. p. 10. v. *Gramen* *Festuca*.

— *antiq.* v. *ægilops*, *Bromos*.

Avena vel *Avenqua*, *Hisp.* *seu* *Avena* *maj.* & *min.* *Marg.* p. 23. *Avens*, *Angl.* v. *Caryophyllata*.

Averone, Belg. & *Brab.* v. *Abrotanum*. *Averray*, Belg. v. *Abrotanum*. *Avevel* *seu* *Abocœri*, *Mex* *seu* *Tym-*
panum *aqueum*, *Abies* *Mexic.* *Recch.* l. 3. c. 66. *Zugentrost*, *Germ.* & *Dan.* v. *Euphrasia*.

Zugentrost, *Tab.* l. 1. p. 667. *Zugentwurz* / *Zugentwurz*, *Tab.* l. 1. p. 564.

Augcon, *antiqu.* v. *Isatis* *Ocymastrum*. *Augurien*, v. *Anguria*. *Augurben*, *Dan.* v. *Cucumis*.

Angustia, v. *Leucocium*, *Avianes*, *Arab.* v. *stovitis*. *Avicularia*, C. B. p. 215. v. *Onobrychis* *arvensis*.

Avicularia, *Sylvii* v. *Campanula* *Trachelium*. *Aulbara*, *Portug.* v. *Populus*. *Aulinée* *l'Aure*, *Gall.* v. *Hele-*
num. *Avoine*, *Gall.* v. *Avena*. *Avoine* *sterile*, *Gall.* v. *Egyptops*. *Avoine*, *Gall.* v. *Alnus*.

Aura, v. *Centaurium* *minus*. *Auranti*, *Ital.* v. *Malum* *aurantium*. *Aurantia* *malus*, v. *Malus* *aurantia*.

Aurantiorum *pororum* *cortex* *Chi* *si* *it.* *Ci* *si* *Chin.* *Cleyer*.

Aurville d'Asie, *Gall.* v. *Symphytum*. *Aurelia*, *flos*, *idest* *zoe*, Theophr. 9. hist. 21. v. *Gazæ*, C. B. p. 264.

v. *Elichrysum* *seu* *stoechas* *citrina* *angustif.* *Aurelle*, *Aurille* *rouge*, *Gall.* v. *Vitis* *India*. 4. C. B.

Aureum *malum*, v. *Malum* *aurantium*.

Auricula *Juda*, C. B. p. 272. v. *Fungus* *membranaceus* *auriculam* *referens*, *seu* *sambucus*. * - *leporis*, C. B. p. 275.

v. *Leporis* *auricula*. * - *umbella* *lutea*, l. B. T. 3. l. 27. c. 96. v. *Bupleurum* *fol.* * - *alba* *sive* *ngidor*,
l. B. l. c. * - *Germ.* C. B. p. 278. v. *Bupleurum* *fol.* *subrotundo*. * - *minima* J. B. l. c.

— *leporis* *affinis*, *odontitis* *lutea*, *Vulc.* & *Dalech.* J. B. l. c.

Auricula *muris*, C. B. p. 162. v. *Pilosella*. *auri* *om.* *Diosc.* l. 2. c. 114. *Orechia* *di* *Topo*, *Ital.* *Matth.* p. 339.

Oraya *de* *raten*, *Hisp.* *Matth.* l. c. *Oreille* *du* *Ratte*, *Gall.* *Matth.* l. c. *Moufe* *ear.* *Angl.* *Merz*. *Mais* *ö-*
öhrlein, *Germ.* *Tab.* l. 1. p. 631. *Utyse* *uſta*, *Pol.* *Syrenn.* l. 3. c. 149. *Aldenaſur* *Arab.* *Tab.* l. c.

Labatholabat, *African.* *Tab.* l. c.

Auricula *muris* *Seteritis* *muris* *arboribus*, *Alcis*, *muris*, *muris*, *muris*, *aliquibus* *herbis* *diversis* *generis* *attribu-*
tur, *hec* *uni* *generi* *convenit*, *plurimum* *sero* *de* *pilosella* *dicitur*, *ad* *quam* *Synonyma* *practica* *diversarum* *linguarum*
pertinent.

Auricula *muris*, *Dod. Trag.* C. B. p. 214. l. B. T. 3. l. 29. c. 76. v. *Echium* *scorpioides* *arvensis*.

— *Cam.* C. B. p. 131. v. *Loto* *affinis* *siliquis* *hirsutis* *circinatis*. * - *Cal.* C. B. p. 263. v. *Pilo-*
sella *et* *ejus* *spec.* * - *Cal.* C. B. p. 246. v. *Veronica* *mas* *supina* *et* *vulgatissima*. * - *ma.* *Trag.* C. B. p. 129.

v. *Hic*.

v. Hieracium murorum folio pilosissimo. Auriculis *Math. J. B. c. 77. ** - quibusd. si parvo vasculo tenui longo. *J. B. L. c. 27. ** - si pilosulo albo. *J. B. L. c. ** - fol. tenuissimo. *J. B. L. c. 8. ** - alpina glabra spec. Lychnidia. *J. B. L. c. 22. ** - seu pilosella repens minor *Waldst. & M. Hoff.*
Auricula Ursi a forma foliorum. C. B. p. 222. v. Sanicula alpina. *Sinclair. Ital. Tab. l. 2. p. 41. An-reilles d'ours. Gall. Bertram. Germ. Tab. l. c. Biorus Sre. Dan. S. Pauli p. 25. Zycsa. Pol. Syrenn. l. 1. c. 74.*

Spec. & Differ. C. B. J. B. & alior.

— fl. luteo. *J. B. T. 3. l. 30. c. 127. v. Sanicula alpina. c. 12. l. 6. p. 222. ** - seu primula veris alpina fl. rubente. *J. B. T. 3. p. 277. perinet ad. l. 30. c. 137. ** - fl. carneo *Breil. ** - candido magno pilosulo *Cat. Gall. ** - Perlarum *Breil. ** - rubro, macul. exalbidis fol. subhiruto. *J. B. L. Bertram. Ital. gang. rosp. Breil. ** - purp. fol. Borriginis. *Yall. H. R. ex. Catal. Gall. ** - color. carni fol. non ferrato. *J. B. L. c. ** - glissimum rotb. *Breil. ** - media fl. luteo. *M. Hoff. ** - rubro *Idem. ** - fl. albesc. *M. Hoff. ** - fusco. *Id. ** - fl. varieg. *Id. ** - Aulstrica. *P. Amm. ** - orbiculata ferrata rubicunda. *J. B. L. c. ** - angustif. color. rub. *L. N. L. c. ** - cerulea pilosa *Mycon. l. n. L. c. ** - violaceo. *Cat. Gall. ** - minima fl. carneo & nigro. *L. N. L. c. ** - multiplici *Cat. Gall. ** - purp. fl. colore citri mixto. *Cat. Gall. purp. fl. candido colore mixto. Catal. Gall.*
Auricula d'ours. v. Auricula ursi. Auriconum. v. Ranunculus. Aurore. Gall. v. Abies alba.
Aubuenris besor. Egypt. v. Buglossum. Azuba. C. B. p. 460. v. Arbutus.
Avvari. Congo. Hort. Malab. p. 101. fig. 54. v. Polygala Indica Herm.
Axene major. Axi. v. Perilymenon. Axibitula papatallia. Mex. Rech. al. pl. Mex. icodescriptio obscura. Axiconat almit. *Catal. Mex. seu Medicina urinae lutea. Rech. L. 5. c. 28. Axiconat Huilic patli Tangulancensis. Mexic. Rech. al. pl. Mexic. Axispali. Mex. Rech. al. pl. Mexic. it. l. 7. c. 25. descriptio obscura, icon falsa. Axispali Texasahuacensis. Volubilis quinquelatera. Rech. l. 4. c. 15. Axixitlacoti. Mex. seu virga diuretica, alius quapopeltizin, alius yzaxibituli. Rech. l. 2. c. 16. Herba anchufo foliis. Axochitil. Mex. fist. aquae. Rech. l. 7. c. 28. it. al. pl. Mex. - decol. Rech. l. c. 58. Axochitil. Arab. v. Mulsus. Azaba. Arab. v. Organum. Azad. Arab. v. Lili flor. Azadar. Arab. v. Acetofa montana. Azadarach. Avic. v. Pleudofycomorus. Tab. vel Zizipha candida Monspeliensium P. Amm. Azadarach arbor. *J. B. T. l. 5. c. 27. Azafar. Arab. v. Myrobal. citr. Azafaran. Hipp. v. Crocus. Azalala rosa. Arab. v. Radix porri. Azamach. Arab. v. Gramen arabicum. Azarabaccora. Angl. v. Afarum. Azaratus. v. Mespilus aronia Montalb. Azates. Gall. v. Vitis Idara. Azavolier. Gall. v. Mespilus apii fol. *Azavolu. C. B. p. 454. v. Mespilus apii fol. incinatio. Azarut. Arab. v. Sarcocolla. Azaver. C. B. p. 286. v. Aloe vulgaris. Azcbo. Arab. v. Aquifolium. Azedarach. C. B. p. 415. est arbor fraxini fol. fl. caruleo. Azedarach. C. B. p. 416. est arbor fraxini folio fl. ceruleo. AZERAZEN. Arab. v. Vitis alba. AZEDERES. Ital. v. Acetofa. AZERANO. Hipp. v. Olea. AZEYTE. Hipp. est oleum, AZEYTE de AZETUNAS est oleum olivar. AZEZ alfacher. Arab. v. Lichen. AZIVAZAR. it. AZINAZAR. Arab. v. Buxus. AZON. Arab. v. Sedum. AZOROT. Arab. v. Sarcocolla. AZOXOCHITIL. Rech. al. pl. Mexicanemionis spec. AZUFESISA, ACEFESISA, AZEFESISA. Hipp. v. Jujuba. AZUMBAR. Hipp. v. Nardus Indica. AZUR. Ital. Bom. v. Syringa. AZUZENA. Hipp. v. Lilium.***

Ba.

Ba.

Ba.

B Consonans, litera labialis est; nam ejus sonus labiis formatur. Leniter autem, labiis vice sese attingentibus offertur, ad differentiam P. qua litera, labii arctius compressi expulsiuntur. Et hac sola differentia est inter B. & P. Consonas vero usum modernum cum vocali & quiescentia. Græci si bisyllaba est, nempe Beta, Hispani subindit B. aded molli sonus ut naturam V. Sel. ut induat.

B Aala-paleci. Malab. v. Panell. Baaras, Baharas. v. Palma. Baartsch. v. Acanthus.
Babadusca. Slav. v. Serpillum. Babathy, *Barb. v. Cicuta. Babisia fol. Pol. v. Crithimum.*
Babia jagoda. Pol. v. Laurus Alex. Babibyru. *Egypt. v. Pastinaca sylv. Babisia. Pol. v. Plantago.*
Babia wozna. Pol. v. Plantago aquat. Babilia. *Ind. Or. planta. Zan. Babros. v. Baharas.*
Babuficula. C. B. p. 272. v. Cyanus segetum. Bacabat. *Arab. v. Basilici. Bacanon. Arab. v. Raphani sem.*
Bacca. *Plin. l. 15. c. 14. Valla. l. 6. c. 14. Cic. 1. Tusc. fructus est minutus & magis dispersus quam acinus in uva & aquosus. Gram. seu menu fruit. Gall. Fructo minuto. Ital. Hipp. Beren. Berlein. Beren. Bejo Besie. Belg. Westfalia golarta. Pol. Olay. Hung. Smal. fruiter. Angl. Calep.*
Bacca Orientales. v. Cocule offic. C. B. p. 511. * - ex Virginea C. B. p. 472. v. Olea Litiva.
 — Cedri *Aspil. Hipp. l. 5. p. 192. lin. 9. ** - Cupressi. *Aspil. Hipp. l. 5. p. 24. lin. 28.*
 — Juniperi, *Aspil. Hipp. l. c. p. 149. lin. 50. ** - lauri, *Aspil. Theophr. 9. hist. 22.*
Baccha. *Hebr. v. Morus. Baccharo Baccara. Ital. v. Afarum.*
Baccharis. *Barb. Diof. l. 3. c. 51. Baccharis. Tab. l. 2. p. 271. Bacchar. Angl. Park. Cl. Oblap. wonna. Pol. Syrenn. l. 2. c. 46.*

Baccharis de diversis dicitur: plurimum ad empyra refertur.

— vel Carphium *Asini. C. B. p. 266. v. Alter. Attic. ** - Monpel. *Germ. horr. Ad. Lob. Math. v. Conyza maj. Vulg. Florentini splenard. Angl. Merr. ** - Diof. C. B. p. 219. v. Hormium (claca ditum. * - Diof. Rauvo. J. B. T. 1. 26. c. 12. * - Rauvo. C. B. p. 264. v. Gnaphalio montano affinis. *Egypt.*

Baccifcus solutivus. Aldrovandi v. Rhamnus catharticus O. M. *Baccola. Ital. v. Vitis Idæa.*
Bachala jamenla. Arab. v. Blitum. *Bacchara. Ital. v. Afarum. Bachbungen. v. Anagallis aquat.*
Bache-

Bacheku rad. India. C. B. p. 91. Bachele. Arab. v. Faba. Bachele imanihe. Arab. v. Olius jamentum vel Bitum. Baccchion. Ind. Or. pl. Zan. Bachfreise. v. Silymbion. Bachholder. v. Sambucus aquatica. Bacidem. Arab. v. Orchis Serap. Bacillenfraut. Germ. v. Cricthum. Bacilles. Gall. v. Cricthum. Bacinet. Gall. v. Ranunculus. Baccalancha. Arab. v. Portulaca. Baccba. Bras. v. Paccotira. Bacothe. Ital. v. Armeniaca. Badam. Ind. Or. pl. Zan. Badian. Muscov. v. Anisum Indic. vel Siberic. Bafacaron. Arab. v. Psyllium. Bagafo. Ital. v. Spina acuta. Bagafo. Bras. Pis. H. B. p. 51. de sacharo. Bagefoe tree. Angl. v. Naiture aquat. Bagelygomba. Hung. v. Fungus. Bagola. Cas. C. B. v. Aria. Bagolarus. Guil. C. B. p. 447. v. Lotus fr. cerasi. Bagolych. Hung. v. Cicer. Baguamander. Gall. v. Solanum vesic. Baguenaudier. Baguendier. Gall. v. Colutha vesicifer. Bahalabah. Arab. v. Gossipium. Baharas, Babros. Ind. C. B. p. 513. v. rad. Judae colore flammze. Bahel-schullli. Malab. v. Schullli. Bay. Belg. Bay tree. Angl. v. Laurus. Bafa. Ital. v. Oxyacantha. Bajo. Bram. v. Cassia fistula. Bajoba. Bras. v. Pis. H. B. Bakeli, Bakili. Ind. Or. pl. Zan. Bakilla. Arab. v. Faba. Bakim. Arab. v. Prassium. Bala. Malab. v. Musa Serap. Balador. Arab. v. Anacardium. Balam-pulli. Malab. v. Tamarindus. Balani & Tejaz. v. Arb. anatif. Balanus. *βαλανος*. Hipp. l. 4. p. 28. lin. 18. Theophr. t. h. 18. Diosc. l. 1. c. 144. v. Glans, dactylus, nux. &c. — aegypt. *βαλανος*. v. Glans Aegypt. — myreptica *βαλανος*. v. Glans unguent. Balautia, Balaustion. *βαλαυτια*. Diosc. l. 1. c. 155. Gulinar. Arab. Avic. Granatenbluth. v. Malipun. flos. Waldrian. Germ. & Dab. v. Valeriana. Waldgriseif. v. Senecio. Waldroiguel. Hisp. v. Portulaca. Balgefar. Arab. v. Pastinaca. Balindi. Ind. Or. pl. Zan. Ballis. *βαλλις*. v. Cucumi. livyl. Balkaferuce. Arab. v. Lini granum. Ballaria. v. Lychnis coronar. Ballarium. *βαλλαριον*, Ballaris. *βαλλαρια*. v. Mulfus marinus. Ballote. *βαλλωτη*. v. Marrubium nigrum. Ballote crispa. C. B. p. 231. v. Lamium minus fol. caulem amb. Ballote crispa supina Bonon. O. M. — marrubium foetidum. O. M. — germanica v. Itachys. Matth. P. Amm. — hirsuta. v. Marrubium nigrum longifolium. P. Amm. *Balm*. Angl. v. Melissa. Balsambelz. v. Xylobalsamum. Balsamene. *βαλσαμηναι*. v. Euphthalanum. BALSAMINA. C. B. p. 306. Garanza. Ital. Tab. l. 2. p. 563. Merveille. Gall. Vall. H. R. Balsame. Angl. Park. Cl. 5. p. 714. Balsamäpfel. Tab. l. c. Balsam. *Βαλσαμ*. Dén. S. Pauli. p. 214. Balsamappel. Belg. & Brab. Tab. l. c. Balsamina herba & Balsamo dici volunt, quod ex pomis immatura eius, qua dicitur mas, oleo inditit, balsamum ad vulnusa conficitur. Veteres de hoc parcius.

Spec. & Differ. C. B. l. 8. f. 3. p. 306. J. B. T. 2. l. 16. c. 12. & alior.

Balsamina fol. rotundo repens mas C. B. n. 1. * — cucumerina. J. B. l. 6. p. 221. Charantia. Dod. Momordica. Castor. Cucumis ponicus. Cava. Balsamitransmontanum / Indonischer Doffel. Belgii. Indu. Clej. * — fol. mali peritice vel salis. J. B. T. 2. l. 2. c. 28. * — fem. C. B. n. 2. Catinance. Cas. Balsamine maggiore. Ital. in Herba d. S. Catarina. J. B. Balsamfrucht. v. Wirslein. Cucumerina. P. Amm. — Amygdaloides. Gen. vel Pesticaria. Jena. Balsamina Cordi. P. Amm. * — lutea seu Noli me tangere. Gen. C. B. n. 3. l. B. l. c. 227. Mercutialis sylv. altera Trag. Esula. Trag. Lugd. Tithymalus sylv. Lem. Pesticaria siliquosa. Lob. Impatiens herba. Cas. Chrysa. Balsamina altera. Lugd. Echinomoe. Pling. — lutea Brasiliensis. Marg. in Ind. * — agretilis. Trag. C. B. p. 225. v. Mentha palustris fol. rotundo. — minor. C. B. p. 225. v. Ageratum fol. serratis.

Balsamita. Brunf. C. B. p. 226. v. Menta hortens. corymb. — offic. Eysl. v. Balsamina agretilis Trag. — altera Trag. v. Balsamina lutea. — major. Dod. v. Mentha faracenicia. P. Amm. * — minor. v. Eupatorium Mesue. P. Amm. * — officin. Eysl. v. Mentha aquat. fl. rubro vel Mentha rubra. P. Amm. BALSAMYM. Plin. l. 12. c. 35. *βαλσαμυμ*. Theophr. 9. h. 6. Diosc. l. 1. c. 28. Balsamo. Ital. & Hisp. Matth. p. 45. Baume. Gall. Balsambaum. Balsambosom. Belg. Cal. Balsame tree. Angl. Park. Cl. 16. p. 158. Balsam. Bohem. Zal. it. Pol. Cal. Balsamom. Hung. Cal. Belsan. Arab. Matth. l. c. Pannagh rion. Hebr. Cal.

Balsamum Theophr. arbor. Dioscoridi frutex est, in Indiu & calidioribus proximis locis. Hujus succus parca ex stillans, Opobalsamum, *ερωδωαυμ*, dicitur. Calcasi, oculorum vitium medetur, mensis provocat, ulcera feruida sanat, urinae ciet, disponere medetur Diosc. l. c.

Spec. & Differ. C. B. l. m. l. 2. p. 400. J. B. T. l. 13. c. 36. & alior.

Balsamum Syriacum fol. ruz. C. B. n. 1. Carpopalsamum. J. B. l. c. Balsamum verum, ligum Balsami. Xylobalsamum. Cas. * — Carpopali. nigrum. Alexandr. C. B. n. 2. — Xylobalsamum offic. C. B. n. 3. l. B. l. c. Myrrum Matth. Ligum Balsami Lmuz. — Hispaniolae. fr. racemoso. C. B. n. 1. J. B. l. c. 33. *ivo*. * — Indicum ex arbore malo punicia majore. Xylo dicta fol. unice. C. B. n. 4. Monard. cap. 9. l. 13. Clus. l. 2. exat. c. 29. fr. siliquarum. Massey Christophus Haiz. Lilowechil. Mexic. Recch. l. 3. c. 11. * — Americanum. C. B. n. 8. Gouaconaz. Offic. Ind. Ind. l. 10. c. 17. * — Peruvianum fructus. Clus. l. B. l. c. 7. — Peruvianum fr. forma sinter. l. B. l. c. — ex Peru. J. B. l. c. * — Tolutanum. C. B. n. 7. — de Tolu. J. B. T. l. 13. c. 33. Recch. l. 3. c. 12. Monard. c. 10. Curcas. Ind. 104. p. 2. — Ind. or. frutex fol. lavenderis. C. B. n. 2. Arbor fol. lavender. Clus. * — certarum plantarum quae Copalbas vocant. J. B. l. c. 37. * — Indicum album est Balsamum Copalli dictum, ex arboribus Copalliferis Americanis v. Copallif. arb.

Balsali rahagi. Arab. v. Polygonum. Balut. Arab. v. Glans. Bambax. v. Gossipium.

Bamböze, Bambu, Bambus. Lusit. v. Arundo arbor Indica. c. n. p. 18.

Bamia. c. n. p. 317. J. B. T. 2. l. 2. c. 3. v. Alcea Indica fl. parvo. — Aegyptiaca Marg. O. Mont. v. Alcea Amolchata Ponz. v. Abel mosch. P. Amm. * — c. similis Sardinia. J. B. & C. n. l. c. * —

Ban. v. non. Ban Alpini. v. Canaf. Ban uaron. Hisp. v. Senecio. Banaciti. Mex. Recch. p. 357. glycyrrh. similis. Banam. c. n. p. 508. v. Musa affin. alt. Banana. Bras. Marg. p. 138. Pis. p. 155. v. bananiera.

BANANA, *Brasil*, H. Malab. p. 17. fig. 12. 13. 14. **Banghets**, *Madagasc.* v. *Polygala Indica* Hemm.
Bangiara, *Arab.* v. *Urtica*. **Banghi** *Ind. Or. pl.* Zan. **Bangue**, v. *Cannabis*, J. n.
Baobab, *Alp. c. n.* p. 434. J. n. T. 1. 1. 1. c. 44. v. *Abavo arbor.* &c. **Bapstein**, v. *Malva*.
Bar, *Hebr.* v. *Frumentum*. **Bar zambul**, *Ind. Or. pl.* Zan. **Baracocca**, C. n. p. 442. v. *Mala armeniaca*
 major. **Baraline**, *Arab.* v. *Filix*. **Bararka**, *Hung.* v. *Malus Persica*.
Baranenga, *Canarius*, v. *Cassia fistula* Alex. **Barba**, *Pol.* v. *barbarca*.
BARBA CAPRÆ, *Plin.* l. 26. c. 7. *Teopizmozo*. **Barbe de bouc**, *Gall.* **Geisbart** / **Wocsbart**, *Germ.*
Barba caprae ubi figuram sternum dicitur & *Melanctryon prima vicia*, &c. *alitra ejusdem* l. 24. c. 19. *Rhodora conficitur*, &
pl. sub Ymaria.

Spec. & Differ. C. B. l. 4. l. 5. p. 163. J. B. T. 3. l. 30. c. 110. 121. & alior.

Barba caprae fl. obl. *Eyß.* C. B. n. 1. 1. B. l. c. **Potentilla** 2. *Ang.* **Drymopogon**, 1. *Tab.* weis Geisbart.
 — **compactus** C. B. n. 2. **Ulmaria**, 1. B. *Potentilla*, 1. *Ang.* **Medesolium** *Dre. Esch. Cord.* **Regina**
prati, *Dod.* **Ulmaria** *Clus. Lugd.* **Argemilla** *Major. Thal.* **Reine des prez.** *Gall. Vall. Et R.*
Reynett. Belg. **Wiesenfönigin** v. **Ulmaria**, *F. Amm.* * - - v. **Drymopogon** vel **ulmaria**
peregrina, *F. Amm.* * - - *Caf. C. B. p. 183.* v. **Aconitum racemofum**.
 — **Caprina minor**, *Germ.* C. B. p. 336. v. **Thaliftrum majus**. * - **hirci**, C. B. p. 274. v. **Tragopogon pratensis**
lut. majus. * - *fylyana* *Montali*, v. **Plantago aquat**, *F. Amm.*
 — **Jovis**, *Ang. C. B. p. 390.* v. **Cytillus incan.** **Cretic.** **Silverbüsch.** *Angl. Park. Cl. 15. p. 249.*
 — **Jovis species prima**, *Ang. C. B. p. 397.*

Barbarca, C. B. p. 98. J. n. T. 1. 1. 21. c. 12. v. **Eruca latifolia lutea**. *Herba di S. Barbara.* *Ital. Tab. l. 2. p. 165.*
l'herbe de S. Barbe. *Gall. Tab. l. c.* **S. Warbeltraut** / item **Winterkreut**, *Tab. l. c.* **Winterkreut**,
Angl. Merr. **Barba**, *Pol. Syr.* l. 4. c. 122. H. S. **Barbara**, *Trag. Lon. Calif.* **Scopa regia**, **Fuchs**, 100.
 — **minor** **Loeb**, C. n. p. 101. v. **Erysimum fimbriatum lutea**. — **muralis** C. n. l. c. J. n. l. c. v. **Erysimum fimbri-**
atum **hirtula** fl. albo. — v. **Eruca lutea palustris angulifolia** O. M. **Barbasco**, *Ital. v. Verbascum*.

Barbe renard, *Gall.* v. **Tragacantha**. **Barbe de cheure**, *Gall.* v. **Ulmaria**. **Barbe de bouc**, *Gall.* v. **Tragopogon**.

Barberybüsch, *Angl.* v. **serberis**. **Barbylc**, v. **Anemone**. **Barca**, v. **Palma** fr. **Iquamofum**.

Barichman, *Mex. Rech.* l. 5. c. 58. v. **Turbith mexicanum**. **Bardana**, C. n. p. 198. *barbanumayer*, *Hisp. v. Lapa*
maj. **montana capitulis tomentosis**. **Bare Rivul**, *Ind. Or. arbor.* Zan. **Barettu-tenga**, *Malab. v.*
Palma. **Barylion**, v. **Anemone**. **Baryococalon**, C. n. p. 168. v. **Solanum pomum spinofum rot. fl.**
longo. **Baryton**, *Padorn.* v. **Sabina**. **the Barke**, *Angl.* v. **Cortex**. **Barcocka** *fa. Hung.* v. **Mespi-**
lus sylv. **Barley**, *Angl.* v. **Hordeum**. **Baton**, *Supm.* v. **Sabina**. **Barrenwort**, *Angl.* v. **Epimedium**.

Barfch, v. **Sphondylium**. **Baruce** fr. **epiluribus nucibus arboris Hurze**, J. n. T. 1. 1. 3. c. 31.

Barwinck, *Bohem.* v. **Clematis Daphnoides**. **Basat alzir**, *Maurit.* v. **bulbus esculentum**.

Basfchia, *Ital.* v. **Melissa**. **Baslla**, *Ind. Or.* herba Zan. **Basil**, *Arab.* v. **Copa**. **stone Basil**, *Angl.* v. **Acinus**.

wild Basil, *Angl.* v. **Clinopodium**. **Basillgenpfeffer**, v. **Silon**. **Basijco de Phagoa**, *Hisp. v. Erinus*.

Basilich, *Gall.* **Wastellen** / **Wastild**, *Germ.* **Basilicke**, *Dan.* **Basilico**, *Ital.* v. **Ocymum**.

Basilicum, C. n. p. 225. v. **Ocimum**, **Leucoium**. **Bazyllia**, *Pol. Syr.* l. 2. c. 29. **Bakabat**, *Arab.* **Avic. Ind.**
Basilicum Ind. sylv. Zan. **Basilicum sylv.** C. n. p. 204. v. **Lychnis sylv. alba simplex**.

Basilicum aquat, C. n. p. 129. v. **Hieracium fruticosum latifol.** **foliis dentatis glabrum**.

Basirola, *Hung.* v. **Ponia**. **Basis Mercurii**, *Padm. v. Halimus*. **Basium monlie**, v. **Yztaclihvetl**.
Recch. l. 7. c. 24. **Basourimha**, v. **Tupecava**. *it.* **Althaea Ulmi fol.** & **Piso H. n. p. 10.**

Baslad, *Arab.* v. **Corallium**. **Basll**, *Angl.* v. **Ocymum**. **Basllschunnage**, *Gall.* **Basllco salyatico**, *Ital.* v. **O-**
cymalstrum. **Basfines**, *Gall.* v. **Rapunculus**. **Baslard Cyperus**, *Angl.* v. **Pseudocyperus**.

Baslard Reubarbe, *Angl.* v. **Ruta pratensis**. **Baslard Saffron**, *Angl.* v. **Cnycus**. **Basut Trogloditru**, v. **Gossipium**.

Basylica posna, *Pol.* v. **Ocymalstrum**. **Batan**, C. n. p. 434. v. **Arbor pomifera fr. aculeato melonis**
magnitudine. **Batanica planta fol.** **Helenii**, J. n. T. 3. l. 26. c. 10. **Batanuta antiq.** v. **Vitis nigra**.

Batara Brasil, *est radix ex qua panis eorum conficitur*, v. **Jeticia**. **Batara purgativa**, v. **Catamoric**.

Baratas, C. n. p. 91. J. n. T. 1. 19. c. 34. **Batheca**, *Arab.* v. **Melo seu Pepo**. **Bathengel**, v. **Teucrium**, *it.*
Chamedrys. **Bathypicron**, *Padm. v. Abfinthium*.

Bathlshain, *Aethiop.* v. **Solanum pomiferum fr. spinofum**. **Bathbath**, **Berchbat**, *Arab.* v. **Virge past.** *spec.*
Baticula, C. n. p. 288. v. **Critimum** sive **Foeniculum maritimum majus odore Apii**.

Batic, *Ind.* C. n. p. 311. v. **Melo Indicus fr. oblongo**. **Batis**, C. n. p. 288. v. **Critimum sive Foeniculum marit-**
minus. **Batis veterib.** v. **Critimum**. **Batnen**, *Hebræu.* v. **Terebinthus**. **Baton**, *Ar.* v. **Terebinth**.

Batos, *Padm.* v. **Rubus**. **Batos Idæa**, *Padm. v. Rubus Idæus* *it.* **Helenium**.

Batrachion, **Batrachis**, *Padm.* **Apul. Dod.** C. n. p. 179. v. **Ranunculus prat. rad. verticillimodo rotunda**.

Batrachion Apulic. **Clus.** C. n. p. 180. v. **Ranunc. palustr.** **Batrachion**, *Padm.* v. **Ranunculus**.

Battata, *Ind. Or.* **planta** Zan. **Battatas de Canada** **Morifonii**, v. **Chrifanthemum Ind. tuberosum** **Par-**
kins, *P. Amm.* — de **Virginia** **Morifonii** v. **Solanum Esculentum tuberosum**, *P. Amm.* — **Camotes**
Hifpanorum. **Clus.** v. **Convolvulus virginianus** vel **stirum Peruvianum** **Gerhardi**, *P. Amm.*

Baträhentem, *Arab.* v. **Capillus veneris**. **Batti Schoriganam**, *Malab.* v. **Urtica Malab.**

Batillofere, **Battisvoeere**, *Arab.* v. **Cyanus**. **Bavanus**, C. n. p. 508. **est fructus Palmæ**.

Bancia, C. n. p. 155. v. **Pastinaca sylv. latif.** **Baunle creffue**, *Gall.* v. **Mentha crispæ**.

Baume, *Angl.* v. **Melissa**. **ein Baum**, v. **Arbor**. **Baumdonen**, v. **Anagyris**. **Baum des Lebens**, v. **Ar-**
bor vitæ. **Baumficken**, v. **Lichen arboreum**. **Baumfabren**, *Tab. l. 2. p. 479.*

Baum Eschwe, v. **Hedera arborea**. **Baumlungentraut**, v. **Pulmonaria boreca**.

Baum Souchendraut, *Tab. l. 1. p. 619.* **Baumwermuth**, v. **Abfinthium arboreca**.
Baumwinde, *Tab. l. 2. p. 551.* **Baumwolle**, v. **Gossipium**. **Baurenepich**, v. **Sion**.

- Baurenstesse**, v. *Thlaspi*. **Baurenstess**, v. *Thlaspi*. **Bawettine drzewo**, *Pol.* v. *Gossipium*.
Baxama, *Bob.* v. *Gossip*. **Baxama**, *C. B.* p. 52. est *arbor. exot.* **Bazager**, *Ind. or. pl.* alias *Alarled*, *Zan.*
Bazalita, *Bob.* v. *Ocinum*. **Bazalita plana**, *Bob.* v. *Ocinum*. **Bazantia**, *Pol.* v. *Cynocrambe*.
Bazantowier, *Pol.* v. *Lyfimachia*. **Bazara**, *Arab.* v. *Phyllium*. **Bazaticuchene**, *Arab.* v. *Linum*.
Bazari, **Bezari**, *Arab.* v. *Galbanum*. **Bazylla**, *Pol.* v. *Basilium*. **Bdelcyra**, *Arab.* v. *Chameixa*.
Bdelium, *C. B.* p. 503. *J. B. T. 1. 1. 9. c. 34.* **Bdelium**, *Diof. l. 1. c. 81.* **Bdelium**, *Angl. Park. Cl. 17. p. 1571.*
Beimiff, *Dan. S. Pauli. p. 216.* **Bdelium**, *Bohem. Zal.*
Bdelium, alijs pediculis, alijs bdelium, arbor est, cujus resina bdeliuma. & Diof. l. 1.
Bean, *Angl.* v. *Faba*. **Beane tree**, *Angl.* v. *Silqua*. **Beaves breech**, *Angl.* v. *Acanthus*.
Behela, *Alborana. Hist.* v. *Scilla*. **Behonigi**, *Arab.* v. *Chamomilla*. **Bees d'oye**, *Gall.* v. *Anserina*.
Bees de Cigogne. Gall. v. Geranium.
Beccabunga, *C. B.* p. 257. v. *Anagallis aquatica*. — fol. exiguis fl. albis. *C. M.* — pilulifera. *C. M.* — minor
romundol. C. M. — major fol. acutulis gramineis. *C. M.*
Bechat, *Arab.* v. *Cataputia*. **Bechion**, *Arab.* v. *Tussilago*, *Petalites*. **Bechvheat**, *Angl.* v. *ocim. cereale*.
Beccuridum, *Arab.* v. *Cardus sylv.* **Bede**, *Dan.* v. *Beta*. **Bedegar**, **Bedeguar** est *spongiosa in rosa*
sylvestri. J. B. T. 2. p. 42. **Bedeguar**, *C. B.* p. 487. v. *Rosa sylv.* vulg. *flodorato incarnato*.
Bedengian, *Arab.* v. *Solanum pomif. fr. obl.* **Bedeoar**, *Arab.* v. *Spina alba*.
Bederangi, **Bederang**, **Bedarncœum**, *Arab.* v. *Melissa*. **Bedguart**, *Arab.* v. *Acanthium*.
Bedil, *Arab.* v. *Papaver chodofum*. **Bedrit**, *Bob.* v. *Pimpinella*. **Bedtree**, *Angl.* v. *Fagus*.
Been five Behen. **Behen album**, *Rauv.* *J. B. T. 3. l. 2. c. 4.* *Gen. Dod. G. B. p. 205. v. Lychuis sylv.*
— album & rubrum *Arabicum* *Serratula* affinis. *capitulum squammoso. C. B. p. 215.* * — offic. *J. B. T. 3. p. 20. c. 69.*
— rubrum quibusd. *C. B. p. 165.* *Nob. Wiedersf. Tab. L. 2. p. 39. 4. v. Valeriana rubra.* * — offic. *Genl. C. B. p. 192.*
v. *Limonium marit. majus.* * — quibusdam *C. B. p. 205. v. Lychuis viscosa purpl. latif. laxis.* * — album & rubrum
Anguill. C. B. p. 151. v. Pasticana tenuif. Polemonium. * — albo affinis semper vitens. *L. B. E. 6. c. 61*
— album offic. *L. B. v. Lychuis sylv.*
Beerenslaure, *Belg. & Brab.* **Beerenslauge**, v. *Spondylium*. **Beerenslapp**, v. *Muscus terrestris*.
Beerensraute, *Tab. l. 1. p. 52.* **Beerensmutterwurz**, *Tab. l. 1. p. 233.* **Beerensstiel**, v. *Auricula urfi*.
Beerwurz, *Belg. & Brab.* **Beerwurz**, v. *Meum*. **Beerwurzode**, *Dan.* v. *Solanum*
scandens. **Beffajgr**, *Arab.* v. *Polypodium*. **Befhahc**, *Arab.* v. *Macis*. **Behla**, *Ind. Or. pl.* *Zan.*
Behle, *Dan.* v. *Mentha*. **Behen** v. *reen*. **Behordo**, *Hist.* v. *Typha*. **Beidalfar**, *Alpin. C. B. p. 203. v. Apocynum*
Syriacum *vel lapathum. Egypt.* **Beidalfar**, *Arabum.* v. *Eslia Indica*. *Eslia Syriaca* *Alpin. O. M.*
Beysfuf, *Germ.* v. *Artemisia*. **Boyley**, *Dan.* v. *Aparine*. **Belly/aneb/rafofy**, *Bobem.* v. *Spartium*.
Beimbols, v. *Ligustrum*. **Beihymit**, *Bob.* **Beka** *fiu. Hung.* v. *Ranunc. Bekar*, *Arab.* v. *Citrullus*.
Bel, *Bohem.* v. *Roubur*. **Bel**, *Arab.* v. *Pistacia peregrina*. **Bel-Ericu**, v. *Ericu*. **Beldroga**, v. *Casponga*.
Marg. p. 49. **Belemon**, *Arab.* v. *Tithymalus*. **Belend**, *Hung.* v. *Fryoscyanus*.
Belengelf, *Arab.* v. *Artemisia*. **Belenizan** aut **Belenzan** *Averroes. J. B. T. 1. 1. 9. c. 55.*
Beli seu *Sirifole* *Bengalensium* *Cydonia* *eorum* *Garziz. J. B. T. 1. 1. c. 44.* **Beliazahigna**, *Arab.* v. *Galban*.
Bellila, *Malab. Sravadi. Bram.* *frutex* *Ind.* *cujus flores & sem. ad Mirabilem pervianem: accedunt cujus species*
videtur Hort. Malab. p. 2. f. 8. **Belimli**, *Ind. Or. pl.* *Zan.* **Belingela**, **Belongela**, *alias Melongela*, *Matumba*,
Tongu Jubboscya. Bras. P. 210. Marg. p. 24. v. Jubboscha. **Belisandaz**, *Gall.* v. *Millefolium*.
Belion, *Alban.* v. *Polium montan.* **Bella**, *Agypt.* v. *Palma fructus*. **Bellaca**, *Malab.* v. *Palma*.
Bella donna, *C. B.* p. 166. v. *Solanum melanocealum*. **Bellan**, *Lugd. a. n. p. 388. v. Poterio affinis foliis*
Pimpinellæ spinofis. **Bellicica**, **Bellicrica**, **Belleregi**, *Arab.* v. *Myrobalani*.
Belle videre, *C. B.* p. 212. **Belle videre**, *Gall.* v. *Linaria angustifolia*. **Bell fleur**, *Angl.* v. *Campanula*.
BELLIS, *Plin. l. 26. c. 5.* *Flori de prima veri gentili. Ital. Tab. l. 2. p. 43.* **Paquettes**, **Marguerites**, *Gall. Tab.*
l. c. Daffie. Angl. Merr. Masleben. Germ. Tab. l. c. Mateonit. Bob. Tab. l. c. Tufindfry
der. Dan. S. Pauli p. 26. v. plura sub spec.
Bellis herbata, quâ aspectu bella & jucunda sit, dici videtur. Viris locerum serâ nascens, asprica loca amat &
modesta temperata. Quidam embriuidis felicitia herbam apud Theophr. 7. h. 9. volunt. Gracialis nullâ videtur
refrigerat, inflammationibus internis & externis prodest. &c.
Spec. & Diff. C. B. l. 7. f. 2. p. 261. J. B. T. 3. l. 2. c. 12. & alior.
Bellis sylv., *C. B.*
— — major caule folioso. *C. B. n. 2.* — major. *L. B. L. c. 60. 2.* *Oculus bovis* *Brusf.* *Buphtalmum* *maius*
*Lan. Kalsauge. Germ. l. 2. Bellium majus Tab. ** — sylv. major caule hirsuto fol.
*acutior. J. B. l. c. ** — fl. simpl. albo. *P. Ann. ** — alpina major fol. trigido. *C. B. n. 2.*
*Prodr. L. B. l. c. ** — caule bipedali fol. magnis latis fl. rubris & alb. *C. M. ** — *O. M.*
— — minor fol. non rigidis alia spec. *l. 2. l. c. ** — — alba. *C. B. n. 3. l. B. l. c.*
— — fol. parvis fl. albis. *C. M.*
Bellis montana.
Bellis montana major fol. acuto. *C. B. n. 4. Prodr. ** — — fol. obtuso crenato. *C. B. n. 3. Prodr.*
— — & minor fol. Tanacet. *Movis. ** — minor. *L. B. L. c. 61.* * — sylv. media, caule cæreo. *C. B. n. 6.*
— sylv. minor. *C. B. n. 7. Margaritæ ital. Margaritæ ital. Paquettes lanag. Gall. Daffie sylv. Wâslitben Zeite*
lofen. Germ. l. B. Madelonæ. Belg. l. B. Mateonit. Bohem. Scotroc. Pol. Syr.
l. 3. c. 91. Solidago. Consolida spec. Brusf. Primula veris. Cæi.
— — spontanea. *J. B. L. c.* *Badem disco luteo. folioli florum ex albo rubro mixtis. Vall. H. R. variat.*
— — fl. viridi. *J. B. L. c.* *eadem cum præcedi: quia varietas horum magna hinc. C. B.*
— — maritima fol. Agerati. *C. B. n. 8. ** — præteritis duplici petalorum serie. *Merr.*
— — radice repente fol. latioribus ferratis. *Merr.*
Bellis Hortensis, *C. B.*
— — fl. pleno magno vel parvo. *C. B. n. 1. Marguerite. Gall. Vall. H. R. Primula veris Traj. Gen. Con-*
solida

- folida minor affe. Primula veris multipl. fol. ordine *Ca.* *Xrolity Pol. Syren. l. 3. c. 90.*
Bellis Hort. fl. multiplicata. *L. n. l. c.* * - nostra rarior foliolis florum discum ambientibus fistulosis. *M. Hoff.*
 — rarior, florum disco albo. *M. Hoff.* * - Hort. fl. pleno fistuloso rubro. *Vall. H. R.*
 — hort. major prolifera fl. albo. *H. Ox.* * - fl. albo bullato. *Vall. H. R.* * - minor fl. simplalbo it:
 rubro, incarnato, variegato. *M. Hoff.* * - fl. herbeaceo *Moris* an fl. viridi? *I. B. L. c.*
 — fl. suavemente umbellifero Belgarum *Vall. H. R.* * - ramosa *Cornuti* major, ramosa umbelli-
 fera Americana. *Tark. Vall. H. R. v. Merit.* * - virginiana folio densiore. *Moris.*
 — prolifera. *C. B. n. 2. it. Moris. J. B. L. c. 10. M. Hoff.* * - caule folioso. *C. B. n. 3. Prodr.*
 — sativa fl. var. & prolif. *P. Amm.* * - spinosa Cretica, ramosa. *Wal.*
 — Indica max: autumnalis, sive *Gonyza* fol. latioribus bellidis. *M. Hoff.*
Bellis carulea. C. B.
 — caule nudo. *C. F. n. 1.* Aphyllantes *Jugl.* Scabiosa *Aguiell.* Bellidi *senil.* l. p. 1. 2. p. 11.
 — folio. *C. B. n. 2.* Scabiosa globularia ovini. *I. B. L. p. 12.* Aphyllantes frondiflora, Globula-
 ria *Monspelienium* *Leb.* Globularia caerulea *Col.* * - fol. rotundis sinuosis. *M. Hoff.*
 — spinosa. *C. B. n. 3.* * - montana frutescens *C. B. n. 4.* Scabiosa globularis aphyllantes *J.* *Class.*
Bellidi affinis. I. B. L. c. Scabiosa mont. repens *Clus* & *Carm.* Scabiosa odorata *Tab.* Sea-
 biofa mont. minor repens. * - Indica frutescens. *I. S. Eli.*
 — frutescens umbellata *ico. Index pl. Braunfer.*
Bellis lutea. C. B.
 — fol. profunde incisiss major. *C. B. n. 1.* Chrysanthemum *Ded.* Chrysanthemum segetum. *Leb.* Ghry-
 santh: arvense. *Tab.* * - fol. profunde incisiss minor. *C. B. n. 2.* Chrysanthemum. *Carm.*
 — fol. subtrotundis *C. B. n. 3.* Chrysanth: Mycom *Jugl.* * - fol. Agerati spinosa. *C. B. n. 4.*
 — spinosa major fl. nudo *Park.* spinosa *Prodr. Alpina exot.* * - mont. fl. globofo *C. B. n. 3.* Globu-
 laria lutea montana. *Col.* * - *Dalch. C. B. 2. 267. v. Conyza affinis.*
 — *Plan. C. B. 2. 176. v. Anemone.* * - petraea minor. *C. M.* * - minor caule folioso & alia varietas. *C. M.*
 — *Eruca fol. incana Cap. 2. Sph. 1. ten Rhyna.* * - major *Ded. v. Buphthalmus P. Amm.*
 — sylvim. prolif. *O. M.* * - fol. parv. fl. alb. *C. M.* * - fol. spinos. *C. M.* * - prolif. circa *Rom. c. m.*
 — multif. rubr. florum fol. fistulosis. *H. Ox.* * - viridis globofo. *H. Oxon.*

- Bellota. Hisp. v. Ilex.* Glans. *Belmufcus* aegyptiacus *Pona.* c. n. p. 317. v. *Alcea* aegyptiaca villosa.
Belmufcus aegyptiaca *Honorio bello.* *J. B. T. 3. l. 23. c. 3.* *Belsali.* *Arab. v. Napellus.*
Bellian. *Arab. v. Balfamum.* *Belzoinium.* c. n. p. 503. v. *Refina.* *Bem.* *Curini.* *Malab. v. Curini.*
Bem. - *noſi.* *Malab. v. Noſi.* *Bem.* - *Scherri.* *Malab. v. Scherri.* *Ben.* *German. v. alanus myrpicia.*
Bencaro. *Bram. v. Nux Malab.* *Bendaki.* *Bram. v. Kaidà.* *Bendarti.* *Bram. v. Arbor bacif.* *Malab.*
Benci. *Ind. Or. pl. Zan.* *Benedicta.* *Trag. c. n. p. 321. v. Caryophyllata* aquat. *nutante flore.*
Benedictentraut. *Tab. l. 1. p. 405.* *Benedictenburch.* *Benedicten.* *Dan.* *Benedict.* *Pol. &*
Bohem. v. Caryophyllata. *Benecefegi.* *Arab. v. Viola Maris.*
Benevium v. Belzoinium. *Bengi.* *Arab. v. Apollinaris.* *Bengiecheft.* *Arab. v. Agnus castus.*
Benjanclles quali *Benxonelles*, quia odorem *Benzoës* spirant, filique sunt parvæ ex India, figuram filiquarum pa-
 pavens comulcati referentes. Sapor & odor est liquidambaris: alia *Vainligie.* *Er. Red. Experi. Ind. p. 179. l. 2.*
 Convenit cum fig. & descriptione convolvuli *Erastifolia Falsens d'Empire dicti.* *Pfö. H. B. p. 119.*
Benionium, cujus arbor fol. citri. *J. B. T. 1. l. 9. c. 36.* *Benionino* obvolutum folium maximum. *J. B.*
T. 1. l. 1. c. 50. *Ben judæum* c. n. p. 503. v. *benzoinium* sub *Refina.* *Ben alb.* v. *Polemonium* *Dod.*
 vel *Papaver* *Impofum* *P. Amm.* *Ben magnum.* *Monard. c. n. p. 418. v. Avellana* purgatrix.
Ben rubrum. v. *Limonium* *marit.* *Matth. P. Amm.* *Ben parvum.* *Monard. c. n. p. 402. v. Glans un-*
guemaria. *Bengi.* *Benzi.* *Arab. v. Hyofcyamus.* *Benne* *Trefolites.* *Angl. v. Anagris.*
Benzoium. v. *benzoinium.* it: *Refina.* *Brordo junco.* *Hisp. v. Typha.* *Her. Pol. & Boh. v. Panicum.*
Ber. C. n. p. 433. v. Malus Maluccensis nonnihil spinosa. *Ber* *Indica* fr. *jujubino.* *J. B. T. 1. l. 6. c. 18.*
Ber Acoſta. c. n. p. 499. est arbor in India. *Berafine.* *Pers. v. Filix.* *Feniculum* *Avic.*
Berberis. *Berberisca.* *Ital. v. Verben.* *Berbengine.* *Arab. v. Nux metel.* *Berbery.* *Dan. v. Oxyacantha:*
BERBERIS. *Plin. l. 24. c. 13.* *Croſimo Ital.* *Tab. l. 3. p. 741.* *Eſpino de magnetas.* *Hisp. Tab. l. c.* *Berber-*
bush. *Angl. Merr.* *Haudthou-tree.* *Angl. Tab. l. c.* *Sauray* *Verberseren* *Verberiffen.* *Tab. l. c.*
Eſpine ymette. *Gall. Tab. l. c.* *Suerboom.* *Belg. Tab. l. c.*
Berberis frutex ubiq. locorum ferè nascens, apud veteres sine nomine videtur habuisse *Th. p. 17. ubi spina ap-*
pendix & Plin. l. c. *baccas* in spina ista appendices vocat. *Spus* *baccarum* in medicina *Sulgaris* est. *Refrigerant.* *confer-*
tant. *adstringunt* &c.
 Spec. & Diff. *C. B. l. 12. f. 1. p. 454. J. B. T. 1. l. 6. c. 24.* & alior.
Berberis *dumetorum* *C. B. n. 1. J. B. L. c.* *Amibans.* *Avic.* *Spina* *acida* *Braun.* *Oxyacantha* *Trag. & Galeni.*
Crepinus *Matth.* cui & *Ribes* *Strasiani* forte *oxyacanthus* *Galeni.*
 — *dumetorum* sine nucleo. *C. B. n. 2.* * - *Alpina.* *Cretica.* *C. B. n. 3. J. B. L. c.*
 — *Canadensis* fol. latissimo. *Vall. H. R.* * - officinarum v. *Oxyacantha* *Galeni.*
Berchallien. *Belg. & Brab. v. Abſinthium* montan. *Berenclawve.* *Belg. v. Acanthus.*
Berendag. *Berengemich.* *Arab. v. Ocimum.* *Berengelif.* *Arab. v. Abrotanum.*
Berenimasecum. *Hæbr. v. Artemisia.* *Beretinus* fruct. c. n. p. 461. v. *Laurifolia* *Terenantensis* it: *Fructus.*
Bergamette. v. *Pyrum* *Falerum.* *Bergbaldrian.* *Tab. l. 1. p. 564.* *Berabenedicten.* *Tab. l. 1. p. 405.*
Bergepösch. *Bergeppe.* *Belg. & Brab. v. Oreocelinum.* *Beraerdrauch.* *Tab. l. 1. p. 106.*
Bergſtockenium. *Tab. l. 1. p. 542.* *Beragarafelburch.* *Tab. l. 1. p. 403.* *Berggarbe.* *Tab. l. 1. p. 461.*
Berggledtraut. *Tab. l. 1. p. 460.* *Berabadichttraut.* *Tab. l. 1. p. 604.* *Beratreuſburg.* *Tab. l. 1. p. 573.*
Bergglappe. *Tab. l. 1. p. 485.* *Bergmink.* v. *Calamintha* *mont.* *Bergnarbus.* v. *Nardus* *mont.*
Bergnageltraut. *Tab. l. 1. p. 403.* *Bergpeltium.* v. *Potium* *mont.* *Bergraute.* v. *Ruta* *sylv.* *minor.*
Bergſanfel. *Tab. l. 1. p. 308.* *Bergſternmuſt.* v. *Abſinth* *mont.* *Berggirbelbaum.* *Tab. l. 3. p. 659.*
Berkánye *fa.* *Hung. v. Sorbus.* *Bernacles.* c. n. p. 513. v. *Arbor* *Anaui.* *sub Palma.*

Bernadine, Pol. v. Carduus benedictus. *Bernagie*, Belg. v. norrago. *Bernara*, Arab. v. Zedoaria.
Berosch, Hebr. v. Fraxinus, Abies. *Berros*, Hisp. v. Nallurt. aquat. *Berfanter*, Arab. v. Dipsacus.
Berlicgauen, Bertholiam. Arab. v. Capillus veneris Adiantum. *Bertram*, Germ. *Bettram*, Dan.
Bertram, Angli. v. Pyrethrum. *Berula*, Tab. c. B. p. 251. v. Anagallis aq. maj. fol. subrot.
Befar, Arab. v. Semen Coriandri. *Befala*, Syriac. v. Ruta. *Befalar* Alfar. Arab. v. Scilla.
Besbaca, Arab. v. Macis. *Besentraut*, Tab. l. i. p. 64. *Besgegi*, Arab. v. Polygod.
Beshaf, Avic. c. B. p. 408. v. Nux mosch. Macis. *Beshkens over zec*, Belg. v. Groffularia non spinosa Ribes.
Belliasa, Rom. antiq. v. Tuffilago.

BETA, Plin. l. 19. c. 8. *βήτα*, Diof. l. 2. c. 149. Hipp. l. 4. p. 27. lin. 34. Theophr. hist. l. 1. c. 16. & l. 7. c. 4.
 item Caus. l. 4. c. 7. *Bietola*, Ital. Matth. p. 278. *Aselgas*, Hisp. Matth. l. c. *Poirer*, Gall. Vall. H. R.
Bets, Angl. Merr. *Bette*, Tab. l. 2. p. 139. *Bede*, Dan. S. Pauli p. 218. *Manholt*, Bohem. Tab. l. c.
Cwifla, Pol. Syrenn. l. 4. c. 87. *Swiflay*, Lituan.

*Etiam herbarum in libro Græcâ v. nomen accepisse quidam volunt, quod semen cum maturavit, tale quid præparare
 videatur. Græci τὸ βῆτα item βῆτα. Candida beta præstantior nigra; illa Sivala Th. 7. h. 4. præficia hodie Cicla
 dicitur; Nigra & Limonium, Ἰσχυρίων. Diof. l. 4. c. 16. Crescit ubiq. fere; succus caput purgat & aurium delirium
 prodest; ad sursum, tendens, perianthes, vitiligines alopecia, ulcera deq. acientia, eruptiones papularum, ignem sa-
 erum, amittit. Cæ. valet Diof. l. c.*

Spec. & Diff. C. B. l. 3. f. 5. p. 117. J. B. T. 2. l. 23. c. 4. & alior.

- Beta communis sive viridis*, C. B. n. 1. J. B. l. c. * - alba vel pallidior efficit. Cicla C. B. n. 2.
- tubra vulgaris*, C. B. n. 3. * - radice rapæ C. B. n. 4. Scutellaphylinon, Rapum rubrum, fativum ru-
 brum, Fuchs. * - rotunda pallidior Hisp. teneris subul. M. Hoff. * - nigra Mantab.
- cretica semen aculeato*, C. B. n. 1. B. T. 2. l. 23. c. 4. * - lato caule, C. B. n. 6.
- lato caule moniliformi*, J. B. l. c. * - colla aurea magna radice, rapæ Vall. H. R.
- colla aurea magna, rad. vulgari*, Vall. H. R. * - foliis & caule flammæis Vall. H. R. * - syl. marit. C. B. n. 7.
- Beta major fol. latissimis*, C. B. l. c.
- perilla virens*, C. B. n. 7. * - rubra C. B. n. 2. * - lutesca C. B. n. 3.
- syll. cordi*, C. B. p. 191. v. Pyrola rotundifolia major *deponit*, Theophr. hist. l. 6. c. 3. it. Caus. l. 2. c. 7.
- Plumii*, C. B. p. 192. * - maritima. C. M. * - spinosa Cretica Mantab. v. Acetosa Cretica sem. acu-
 leato. Jonquart.

Betaderz, Arab. v. Ocimum. *Bete*, Germ. v. beta. *Betella*, c. B. p. 410. v. betre.

Betelle sive **Betere**, J. B. T. l. 1. 4. c. 10. *Betis*, Bras. Marg. p. 124. *Betifalca* antiq. v. Vitis nigra.

Bettlerause, v. Lappa minor. **Betta**, Pol. v. Fungus albus. *Betony*, Angl. v. betonica.

BETONICA, Plin. l. 13. c. 8. *βῆτον*, Diof. l. 4. c. 1. *Betonica*, Ital. Matth. p. 482. *Betonica*, Hisp. Matth. l. c.

Betoina, Gall. Vall. H. R. *Betony*, Angl. Merr. *Betonienfraut*, Germ. Tab. l. 2. p. 245. *Betonie*,
 Dan. S. Pauli. p. 218. *Betonie*, Belg. Tab. l. c. *Budwice billa*, Bohem. Tab. l. c. *Budwica*, Pol.
 Syrenn. l. 5. c. 1.

Betonica, *Betonica* herba, *Græci Castrum* a quo à copia & varietate remedium. *Olim Gallis Venonica*, Italia *Ser-
 ratula*, Græci *Castrum*, *ψυχροσπλον*, quod frigiditas loci invenitur Plin. l. c. Nasitur hodie ubiq. In montibus capitis, *βῆτον*,
 litiis & alijs plurimis valet 9. Diof. l. c.

Spec. & Diff. C. B. l. 6. f. 5. p. 235. J. B. T. 3. l. 28. c. 88. & alior.

- Betonica purpurea*, C. B. n. 1. J. B. l. c. *Draine* *Betonien*, *Veronica* Cord. * - fl. rubicundissimo montis au-
 rei, Vall. H. R. * - alba C. B. n. 2. J. B. l. c. *Veronica* alba, *Cerd.*
- æ folio capitulo Alopecuri*, C. B. n. 2. J. B. l. c. 89. *Alopecurus* mont. *Luzk*, * - radice Mauriciana à loco
 natali dicenda. M. Hoff. * - picta si foliis ex lut. & herbae. colore variegatis M. Hoff.
- major Danica*, *Park*, Vall. H. R. * - alpina lanfol. maj. villosa fl. luteo. Vall. H. R.
- coronaria*, l. B. T. 3. l. 29. c. 1. v. *Caryophyllus* Bos. * - altitius, C. B. p. 206.
- aquatica*, C. B. p. 236. v. *Scrophularia* aquat. major. *Water Betony*, Angl. *Park*, Cl. 5. p. 813. **Budwicz**
wodna, Pol. Syrenn. l. 5. c. 2.
- fol. hirsutis fl. purp. amplifl.*, C. M. * - parva fol. lamii exiguis rubr. C. M. * - rotundif. fl. alb. c. m.
 ferida, C. B. p. 236. v. *Stachys* palustris ferida. * - syl. *Fuchs*, C. B. p. 208. v. *Caryophyllus* syl. vulg. latifol.
- syll. Pauli* *Quadrans*, C. B. p. 231. v. *Lamium* peregrinum sive *Scutellaria*. * - *Pauli* *Dod.*, C. B. p. 246.
 v. *Veronica*. * - *Pauli* *Cam.*, C. B. p. 247. v. *Veronica* pratens. serpillifolia.
- Coronaria* v. *Caryophyllus*, J. B.

Betre vel **Betrys** & eius spec. Pilo p. 196. & H. b. p. 88. *Betre*, Angl. *Park*, Cl. 17. p. 1615. *betre* sive *Tem-
 bul*, c. B. l. ii. l. 3. p. 410. *betre* pro *tembul*. Avic. c. B. l. c. *betzella* 119d. *betre* pro *Kaate*, c. B. l. c.

Betta, Gall. v. blitum. *Bette* *whm*, Angl. v. Genista spina minor.

BETULA, Plin. l. 16. c. 18. *βύβυλα*, Theophr. hist. l. 3. c. 14. *Betula*, Ital. Tab. l. 3. p. 693. *Bouleau*, Gall.
 Vall. H. R. *Birch-tree*, Angl. Merr. *Birtenbaum*, Germ. Tab. l. c. *Birch-tree*, Dan. S. Pauli. p. 27.

Bryza, Boh. Tab. l. c. **Bryzoza**, Pol. **Bryza**, Lituan.
Bryula, *Betulla* arbor neta, ubiq. lecorum in uña nascens, Veteribus Græci *Κυβηδα* videtur dicta Theophr. l. c. Plinius
 vero exaltis deferribit l. c. Ex sanctis corticibus probo vere effluens aqua ad calculi, sanquinem imparum & multa
 mala potest.

Spec. & Differ. C. B. J. B. & alior.

- Betula*, C. B. l. ii. f. 7. p. 427. J. B. T. l. 8. c. 1. *Popolo* albe similis in alpinis.
- pendulis virgulis*, J. L. *Hangelbird*, * - *passila*, J. L. *Kleinbird*.
- Betulus*, *Lob.*, C. B. p. 427. v. *Ostrya* ulmo similis fructu in umbilicis foliaceo. *Horn beam* tres. Angl. Merr.
- Bevernel*, Belg. & Bras. v. *Pimpinella*. *Beutrag*, Hung. v. *Cicuta*. *Bouage* del *Pera*, c. B. p. 300. & J. B. T. l. 1. c.
 c. 28. v. *Clematis* Peruviana. *Bes*, *Beb.* & *Pol.* v. *Sambucus*. *Bezar* tree, Angl. v. *Moringa*.
- Bezart*, Arab. v. *Galbanum*. **Bezdz**, Lituan. v. *Sambucus*, *Bezechichitem*, *Bezecheram*, Arab.
 v. *Linum*, *Bezviwat*, Pol. v. *Epimedium*. *Bezoardica* radix, c. B. p. 14. v. *Cyperus* longus
 inodorus Peruanus. *Giffwurff*, Germ. Tab. l. 2. p. 593. *Bhullas*, Arab. v. *Salix*.

Biagha, Ind. Or. pl. Zan. **Biastawiec**, Pol. v. Argentina Monspeliaca. **Biaron**, *plac.* v. *Dracunculus*. **Bieberkraut**, *Vibernell*, *Bifinell*, v. *Tragofelinum* in *Pimpinella*. **Bibinella**, *Caf. & Ital. c. n. p. 191* v. *Coronopus marit. major*, in *Pimpinella*. **Bibinella**, Sicilia herba. v. inter *Plantagines*, J. B. **Bicion**, *plac.* v. *Salvia vicia*. **Bidens**, *Cer. c. n. p. 31* v. *Eupatorium*, *Bidon*, *Ital. v. Halimus*. **Biedzemicz**, *Pol. v. Tragofelinum*, **Biedzemicz**, *Pol. v. Pimpinella*. - **innicasy dospolity**, *Pol. v. Pimpinella minor vera*. - **Garnicy**, *Pol. v. Pimpinella nigra*, *Bien granda*, *Hisp. v. Botrys*. **Bienkraut**, v. *Melissa*. **Bienblümlecht** *Sellburg*, *Tab. 1. 2. p. 353*. **Bienfauge**, *Tab. 1. 2. p. 239*. **Bierne**, v. *Pyrum*, **Biesf**, *Belg. & Arab. ut. Germ. v. Juncus*, **Biesflein**, *Tab. 1. 3. p. 789*. **Biesgras**, *Belg. & Arab. v. Gramen junceum*, **Bietola**, *Ital. v. beta*. **Bifolium**, *c. n. p. 87*, v. *Ophris bifolia*, *Twayblade*, *Angl. Merr.* * - **majus**, v. *Ophris major*, *J. n. t. 3. L. 3. c. 20*. * - **Lon**, *c. n. p. 304*, v. *Monophyllum*, **Big**, *Dan. v. Hordeum*, **Big**, *Ind. Or. pl. Zan.* **Bigarotier**, *Gall. v. Cerasus crassa carne dura*, **Bihar**, *Arab. v. Cotula*, **Billa horcie**, *Bob. v. Eruca sylv.* **Bikfa**, *Hung. v. Fagus*, **Bil**, *Ind. Or. pl. Zan.* **Bilborste**, *Bob. v. Eruca*. **Bilhaba**, *Bob. v. Agaricus*, **Bilica**, *Pol. v. Artemisia*, **Bilimintia**, *Gall. v. Hyoscyamus*, **Billia Tari**, *Ind. Or. pl. Zan.* **Bilfen**, *Bilfenruydt*, *Belg.* **Bissenkraut**, v. *Hyoscyamus*, **Bimauze**, *Gall. v. Alcea*. **Bindwied**, *Angl. v. Convolvulus & Volubilis*, *sea Bindwied*, *Angl. v. Soldanella*, **Bluesch**, v. *Spinachia*. **Bingel**, *Dan. v. Mercurialis*, **Bingelkraut**, v. *Phyllon*, **Bingenrosen**, *Tab. 1. 2. p. 462*. **Bingha**, *Ind. Or. pl. Zan.* **Bynke**, *Dan. v. Artemisia*, **Binkhini Buin**, *Ind. Or. pl. Zan.* **Bingen**, v. *Juncus*, **Bingengras**, v. *Gramen junceum*, **Bingenkraut**, v. *Juncaria*. **Bingenriedt**, *Tab. 1. 1. p. 666*, **Blatenschwermel**, *Tab. 1. 1. p. 697*, **Bionche**, v. *alium*. **Bisrus**, *Dan. v. Auricula urfi*, **Borne labbe**, *Dan. v. braca urfina*, **Bipaloc**, *v. Arctium*, **Ficus Malab.** *spec. III.* **Bipennula**, v. *Pimpinella*, **Biralá-mado**, *Bram. v. Palmae dactyliferae spec. Malab.* **Birchree**, *Angl.* **Birchbaum**, **Birchtrá**, *Dan. v. Betula*, **Birchwurts**, v. *Tomentilla*. **Birdsfoot**, *Angl. v. Ornithopodium*, **Birdnell**, *Angl. v. Orchis abortiva*. **Birka**, *Bra. Th. Fr. p. 151*, *Jco.* est ramus de arbore cujus fructus magnitudinem capitis infantis aequat, & cernis nucleis pini similibus constare videtur, **Birli**, *spec. Palmae Ind. Zan.* **Byrn**, v. *Pyrum*. **Byrnbaum**, v. *Pyrus*, **Birneucumern**, *Tab. 1. 2. p. 186*, **Byron**, *Belg. v. Artemisia*. **Birthebens**, v. *Tamarix*, **Birchwort**, *Angl. v. Aristolochia*, **Bisradix**, *c. n. p. 259*, v. *Symphito viribus affinis*, **Bisbele**, v. *Macis*, **Bisbejus**, *Arab. v. Polygod*, **Bisch**, *Arab. v. Aconitum*. **Bisch muha**, **Bisch buha**, *Arab. v. Aconitum flutiferum*, **Bisch musch**, *Arab. v. Napellus musc.* **Anthora**, **Bischhoffsflein**, *Germ. v. Fungus digitalis*; *it. autumnalis*, **Bischhoffswede**, v. *Ammi*. **Bisermas**, *Cam. c. n. p. 238*, v. *Hornium Syriacum nislangua C. n. p. 305*, **Lantus Alexandrina**, **Bislingua** sive **bonifacia**, v. *Chamaedaphne*, *J. B.* **Bislingua**, *Gall. & Ital. v. Uvularia*. **Bismalva**, *C. n. p. 315*, v. *Althaea*, **Diof.** & **Plin.** **Bismintje**, v. *Staphys agria*. **Bistete**, *Montbelg. v. Fungus albus 7. J. B.* **Bissenkraut**, *Tab. 1. 1. p. 115*. **BISTORTA**, *Plin. l. 24. c. 16*, **Bistorte**, *Gall. Vall. H. R. Bistort*, *Angl. Park. Cl. 3. p. 391*, **Materburtz**, *Germ. Tab. 1. 2. p. 143*, **Schlangeurt**, *Dan. S. Pauli p. 224*, **Hertzonge**, *Belg. Tab. 1. c. Sadiis Poren. Bohem. Tab. 1. c.*

Bistorta herba, quod radice quasi hic in se compta constet, dicitur. Veteribus indicata videtur, quidam ad Limonium, alij ad Britannicum, alij ad Bohem rubrum referunt Plin. l. 24. c. 16. & l. 25. c. 11. inter Dracemina meminit videtur & Constrictendi Sim. habet, & in sua pharmaceutica hodie est.

Spec. & Diff. C. B. l. 5. c. 6. p. 192. J. B. T. 3. l. 31. c. 25. & alior.

Bistorta major rad. minus intorta. *C. B. n. 1.* **Colubrina** & **Dracunculus major** *Bruof.* **Serpentaria femina** *Fuchs.* **Colubrina** *Les.* **Limonium** *Gem.* **Bulapathum**. * - **major** radice magis intorta. *C. B. n. 2.* **Colubrina** & **Dracunculus minor** *serpentaria mas Fuchs.* * - **major** foliis rugosis *J. B. T. 3. l. 31. c. 25.* * - **media** fol. minus rugosis *L. B. l. c.* * - **minima** foliis exspica proliferis *C. M.* * - **alpina maxima** *C. B. n. 3. l. B. l. c.* * - **alpina media** *C. B. n. 4.* - **alpina minor**. *C. B. n. 5.* * - **minima**. *J. B. l. c.* * - **Grönlandica** *Mart. l. in. Spitzb. p. 46.* *Ead. H. purp. Id.*

Bitoneo, *Recch. L. 3. c. 67*. **Bitron**, *plac.* v. *Thlaspi*, **Bitter sweet**, *Angl. v. Solanum scandens*.

Bitterketch, *Angl. v. Orobus*, **Bitterwurz**, v. *Gentiana*, **Bituenci** *antig. v. Tragum*. **Bivet**, *Gall. v. Cyanus fegetum*, **Byvat**, *Belg. v. Artemisia*, **Bixa**, *Oviendi c. n. p. 419*, & *J. n. T. l. in. p. 440*. v. *Arbor Mexicana fructu caltanez cociferz*, *Athiott. Recch. l. 3. c. 41*. **Bizerci**, *Arab. v. Semen Bizerci alkarast*, *Arab. v. Semen apii*, **Bizeri Contie**, *Arab. v. semen psyllii*.

Blaa lilié, *Dan. v. Iris*, **Blaavieturt**, *Dan. v. Pullailla*, **Blatkebannd**, *Angl. v. Cerasus pumila fr. gemino*, **Black bryoniz**, *Angl. v. Clematis*, **Blackberrybusch**, *Angl. v. Viburnum*.

Black vortez, *Angl. v. Vitis Idza*, **Bladerlofen**, *Belg. v. Sedum*, **Bladloß**, *Dan. v. Illecebra*, **Blanc d'eau**, *Gall. v. Nymphæa*, **Blanche putain**, *Gall. v. Viburnum*, **Blatterkraut**, *Tab. 1. 1. p. 138*.

BLATTARIA, *Plin. l. 25. c. 8.* *Dracem. 2. p. 61.* i. e. **Verbasicum sylv.** **Diof. l. 4. c. 104.** **Morb nullien.** *Angl. Merr.* **Mottenkraut**, *Tab. 1. 2. p. 269*, **Mollurt**, *Dan. S. Pauli. p. 225*, **Anifliczka**, *Pol. Syrenn. l. 5. c. 136.*

Blattaria herba Verbasco simile, dicitur quod abjecta blattar in se contrahat. Plin. l. c. Ybig. ferd lacernum crescit. Diof. l. c. ad Verbasco sifofistria refer. ad romores, inflammationes oculorum &c. vales Diof. l. c.

Spec. & Diff. C. B. l. 6. c. 6. p. 240. J. B. T. 3. App. p. 378. & alior.

Blattaria lutea fol. longo laciniato. *C. B. n. 1. l. B. l. c.* **Chryfogonum** **Verbasicum leptophyllum**, *Cord.* **Verbasicum nonum**, *Cas.* * - **fl. albo**, *C. B. n. 2. l. B. l. c.* * - **fl. magno**, *C. B. n. 1. l. B. l. c.* - **fl. magno luteo** fol. **verbasici** *Mart.* * - **fl. minore** **luco** *P. ann.* * - **fl. purp.** *C. B. n. 4. & l. B. l. c.* - **fl. purp. rad. perenni** *Mart.* * - **perenni** **fl. purp. rad. fibrosa** *Ann.* *Ead. fl. viol. Joug.*

- Blattaria Mauritanica max. fol. verbasca luteo long. * - fl. caerulea, L.B.Lc. * - fl. viridi, L.B.Lc.
 - fl. viridi purpurascens, L.B.Lc. * - nigrae violae Dod. Djerf. Vall. H.R.
 - fl. violaceo M. Hoff. * - fl. obsolete colore purpurascens Dod. Djerf. Vall. H.R.
 - fl. obsolete pheniceo perenni Anglica. Vall. H.R. * - ferrugineo Vall. H.R. * - minor crispa fol. tenuiss. inethis Rose, caducis auris. M. Hoff. * - alpina O.M. * - rubra O.M.
 Blatterlos, Holand. C. n. p. 284. v. Rosa Hiericonice exsiccat. similis. Blattsöcere, Barb. v. Cyanus.
 Blauer Augentrost, v. Euphrasia. Blauer Indianscher Fenchel, v. Panicum caeruleum.
 Blaucondillon, L.L.v. chondr. cer. Blau Gottes Gnabe, Tab. I. v. Tertiarum. Blauhasenfisch, Tab. I. 1.
 Blau Kesselfleum, Tab. I. 2. Blau Schnabelfraut, Tab. I. 2. v. geranaceum. Blau Schwertel, Tab. I. 2.
 v. Iris cer. Blau Waldstreu, Tab. I. 2. Blau Wänderlein, Tab. I. 2. v. chamaed. Blau Wausföhr, Tab. I. 1.
 Blé, Gall. v. Frumentum in genere in Sorghum. Blé de turquie, Gall. v. Frumentum Turcicum.
 Blé noir, de vache, de bois, Gall. v. Melampyrum. Blé rouge, Gall. v. Triticum.
 Blechnon, Bot. v. Filix. Blechon, Blechron, Bot. v. Pulegium.
 Bles, Dacia, v. alitum. Bleska, Bohem. v. Dens leonis. Blevvorte, Angl. v. Cyanus.
 Bletto, Gall. v. alitum. Blevet, Gall. v. Cyanus. Bluc, Boh. v. alitum. Blyn, Boh. v. Hyofeyamus.
 Blüeti, Angl. v. alitum.

- BLITUM. Plin. l. 2. c. 22. Bot. Diof. l. 2. c. 143. Hipp. l. 5. p. 90. lin. 5. Theophr. l. h. 27. & l. h. 9.
 Blito, Ital. Matth. p. 272. Bredas, Hisp. Matth. l. c. Bletto, betta, Gall. Vall. H.R. Blüter, Angl. Merr.
 Meyer. Germ. Tab. l. 2. p. 142. Blüte, Bohem. Tab. l. c. Smindg, Pol. Syren. l. 4. c. 77. Bachala
 jamenia, Bachele imanihe, Arab. Matth. l. c. Selk, Siela, Arab. Avic. Ind. Bretum, Beng.
 gal. Zan.

Blitum, das jamenium, Bione veiter, Bpla, Zehlosstra Egypt. Blüte Barb. Bles Dacia. Blüeti quasi Bletti absi-
 stendum ad insulsam saporem & inutilitatem dici voluit. Festus à Blet pice inania, à stolido, insulso dicitur.
 Ann. censit Plin. l. c. Crispi ubiq. locorum. Ad nuda usq. adhibetur, quomvis jus non crearet utilitate &c.

Spec. & Diff. C. B. l. 3. l. 5. p. 118. J. B. T. 2. l. 23. c. 4. & alior.

- Blitum album majus C. B. n. 2. * - pulchrum, J. B. L. c. * - minus, C. B. n. 2.
 - Polysperum C. B. n. 3. Polysporon Cassani Ang. Polysperum Lob. Atriplex sylv.
 - fol. elatius subrotunda Moris. * - rubrum majus C. B. n. 4. * - pulchrum rectum megoum ru-
 brum, J. B. L. c. * - rubrum minus, C. B. n. 5. & l. B. l. c. Sanguinaria, Brum.
 - rectius fide tertium Frag. J. B. L. c. * - maximum fide Amarantus major sem. alio, J. B. L. c.
 - maculosum Mentalium; an Amarantus tricolor? f. Amm. * - Indicum C. B. p. 220. v. Amarant. max.
 - Peruanum C. B. p. 122. v. Amarantus max. * - Bengalicum Bretum dictum, Zan. Bretum Amberi, Zan.
 - prolesum, C. M. * - maritimum, C. M.

- een Blanne, Blysen, Belg. v. Flos. Blæem van Muskat, Belg. v. Macis. Blæwurt, Angl. v. Ebulus.
 Blome, Dan. v. Prunus. Blortbont, Belg. v. Suber. eine Blume/Blüte, Germ. v. Flos.
 Blumentohl, v. Brassica cauliflora. Blumengras, v. Gramen floridum. Blumentraut, Tab. l. 2. p. 519.
 Blumen von Degerfraut, Tab. l. 2. p. 310. Blutgras, v. Ischamom. Blutroslein, Tab. l. 1. p. 154.
 Blutwurz, v. Geranium sanguineum. Boabab vel Bohabab, v. Abayov vel Abavus fr.
 Bob, Bohem. & Pol. v. Faba. Hobeß, Bohem. & Pol. v. Laurus. Hoberellen, v. Solanum vesicarium.
 Bobora, v. Juruma, Marg. p. 44. Bockwey, Belg. & Brab. v. Ocimum creale. Wochsart, v. barba hirci.
 Bockweer, v. Rubus hircinus, rubus, chamaerubus saxatilis, c. n. Wochsdorn, Tab. l. 2. p. 232.
 Bocksdolein, v. Orchis foetida vel Testiculus hircinus. Bockshuirt, v. China.
 Bockshosten v. Tragoriganum. Boede, Afric. v. Thapsia. Bodrnit, Bohem. v. Tragoselinum.
 Bög, Dan. v. Fagus. Bönner, Dan. v. Bona. Bockboonen, Belg. v. Acorus adulterinus.
 Batersbloom, Belg. v. Ramunculus. Baterskerse, Belg. v. Thalapi. Bæxart, Belg. v. barba hirci.
 Bogra, Ind. Or. pl. Zan. Boghuede, Dan. v. Fegopyron. Boffest, v. Fungus nox. rotund. orbicularis.
 Boffswede, Dan. v. Erysimum cereale. Bojamarata, Brab. Th. Br. p. 411. est Citifus quidam hujus spec.
 Anonymi ibid. p. 113. it. Curupaimiri p. 415. Boym, China, v. Rha. Bois, Gall. v. Lignum.
 Bois piquant, Gall. v. Anagris. Bois de la Dire, Gall. v. Chamælara tricoccos. Bois piquant, Gall. v. Ruscus.
 Bokers gomba, Hung. v. Fungus. Bolbine, Bot. v. Bulbina. Bolbonach, c. n. p. 203. v. Viola hu-
 naria major siliqua rotunda. Bolbos, Bot. v. Bulbus. Bolbos edodimos, Bot. v. Bulbus.
 v. Bulbus esculentus. Bolbos leucos, Bot. v. Bulbus albus.
 Bolchum, v. Bdelium sub Resina. Boleblaw, Bohem. v. Cicuta.
 Bolctus, Plin. l. 2. c. 22. v. Fungus Autumnalis. Brib, Bohem. Zal. Kyz/ Kizsit, Pol. Kudoeye,
 Lituan. Urgemba, Hung.

Foetus à Bolo dictus (Bolo) quod frustum eei bolus vel boletus consideratur.

- cervinus v. Tubera terre. Boleti quercus C. B. p. 422. Boleti Salicis,
 Boller, Dan. v. Myrtillus. Bolunbac, c. n. p. 433. v. Malum. Bolus, Bot. v. Sparganium.
 Bolzari, Ind. Or. pl. Zan. Bom assen, Belg. & Brab. v. Absinthium arborescens.
 Bombax, Bambax, Bot. v. Bombax, c. n. p. 430. Bombace, Ital. Bombesien, Bat. v. Gossipium.
 Bombax humilis, c. n. p. 263. v. Gnaphallium maritimum. Bombochylon, Bot. v. Maadragora.
 Bou vel Ban arbor, c. n. p. 428. it. J. n. T. l. 4. c. 5. v. Eonymo similis Aegyptiaca.
 Bon Alpini, c. n. p. 474. v. Salix Syriaca fol. oleagineo argenteo. Bon homme, Gall. v. Verbascum.
 Bona, Bot. Dod. c. n. p. 338. v. Faba. Bona sylv. c. n. p. 388. Bonaga, Ital. v. Anonis.
 Bonannas, c. n. p. 508. v. Palma sive arbor fol. amplissimis fr. cucumeris forma.
 Bonda-Calò, Bram. v. Alcea Aegyptiaca. Bondacha, Arab. v. Avellana.
 Bonduch Ponz. c. n. p. 399. v. Lentiscus sive arbor exot. spinosa foliis Lentisci.
 Bonduch, Bonduc, Ind. Or. frut. Zan. ico. Bönenslat, v. Telesphium.

- Bonjama. c. b. p. 384. v. Carduus Brasiliensis foliis Aloë. Bonifacia. c. b. p. 305. v. Laurus Alexandrina fr. pediculo infidente. Bonifacia seu Bilingua. v. Chamedaphne. J. n.
- Bonnes Dames. Gall. v. Artriplex. Bonvaru. Bram. v. Nux Malabarica unctiofa.
- Bonus Genius. *256791. Dactylis. v. Peucedanum.* Bonus henricus. c. b. p. 115. J. B. T. 1. 23. c. 3. v. Laphanthum unctuosum fol. triangulo. *Allegor. ar. common Mercury. Angl. Merr. Outer Smith. Tab. 1. 2. p. 134. Goder Sen id. Dan. S. Pauli. p. 225. Maczuc Pol. Syren. 1. 2. p. 134.*
- Boeckweite. Belg. v. Erythimum cereale. *een Boom. Belg. v. Arbor. Boomvaren. Belg. v. Polypodium.*
- Borachion. Arab. v. Ranunculus. Boræ. c. b. p. 446. v. Sujaba Indica.
- Borametz. Borometz. Tartar. i. c. agnus. C. B. p. 512. J. B. T. 1. 43. c. 214. v. Melo.
- Borany iran. Hung. v. Salvia. Borastus. *Agnes 3. v. Palmæ vagina.* Borastus si alatte Palmæ. O. M.
- Borda. c. b. p. 289. v. Kalimimus album semisplendente. Borfeldsche Nüben. v. Napus.
- Borion. *Boion. v. Helleborine.* Borith. Hebr. v. Gentiana. Borthe. v. Cortex.
- Boros. *B. 3. v. Sedum majus.* Borowec. Bohem. v. Pinus.
- Borrago. c. b. p. 256. v. Buglossum. Bütrefsch / it. Borrage. Tab. 1. 2. p. 126. *Birnagie. Belg. Tab. 1. 5. c. 26. Lagenaga. Arab. Avic. Ind.*
- Borrago min. fol. *Col. C. B. p. 257. v. Buglossum sylv. caulibus procumbentibus. * - minima. Lugd. C. B. p. 219. v. Symphitum minus. * - flor. cærul. & albo. 1. B. T. 3. c. 3. * - sylv. tenuifol. 1. B. L. * - - live Echium Fuchs. J. B. L. c. * - Hispanica sempervirens minima fl. cærul. M. Hoff. * - - fl. albis. M. H. * - Echiodis Col. P. Ann. * - Septentrionalis vel Borrage herbatarum omnium minima v. Symphitum pumilum recept. P. Ann. * - perpetua vel sempervirens. O. M. * - Cretica. P. Ann.*
- Borras. Dan. v. Borrage. *Borfeldens-cryud. Belg. & Brab. v. Bursa pastoris. Borfelden. Angl. v. Equisetum.*
- Bors flu. Hung. v. Satureia. Borsook. Belg. v. Allium ursinum. Borso. Hung. v. Cicet. Pifum.
- Borſos gomba. Hung. v. Fungus. Borwine. Pol. v. Vinca per Vinca. *Bochgrass. Belg. & Brab. v. Gramen sylvaticum. Bosse. Ital. v. Nuxus. Botanc. *Boion. v. Verba. Botin. Arab. Botin quibir. Ferfus. v. Piftacia peregrina. Boton. Arab. v. Terebinthus. Botryon rubrum. c. b. p. 191. v. Piftidium minus. Bours. *Boion. v. Uva item Ambrosia. Bortys vel Betre. Pis. p. 266. Marg. p. 154.***
- BOTRYON. Plin. 1. 27. c. 8. *Boion. Diosc. 1. 3. c. 130. Botri. Ital. Matth. p. 448. it. Botry. in Patience. Ital. Bien granada. Hesp. Matth. 1. c. Pimen. Gall. Matth. 1. c. Oke of Jerusalem. Angl. Park. Cl. Frau benfraut. Germ. Tab. 1. 1. p. 58. Druyette. Dan. S. Pauli. p. 227. Druyemkryt. Belg.*
- Botrys herba sic dicta, quod semen uva uinifera ad instar racematum caulibus adnascatur. Capiteeque Ambrosiae nig. Artemisia vocantur. Diosc. 1. c. Plin. 1. c. eam cum Artemisia confundit. Sata ubi uis locorum cretici, inculca amara leu. Orthopneus mulet. Diosc. 1. c.*
- Spec. & Diff. C. B. 1. 4. 12. p. 138. J. B. T. 3. 1. 28. c. 79. & alior.
- Botrys Ambrosioides vulgaris. C. B. n. 1. Patientia Italorum. * - Mexicana. C. B. n. 2. & in App. Patientia Mexic. * - plerisque I. B. L. c. 82. * - Chamædyris. C. B. n. 2.
- vericillata I. B. L. c. Chamædyris sylvatica & chamædyris alt. *Diosc. Trag. Chamædyris alt. Matth. Chamædyris femina. Dod. Trivago vera Lea. Iva molchata Tab. Ajuga vel Chamædyris mollifidis fol. Clus. * - officinal. v. Artemisia Turcica.*
- Bouglossé. Gall. v. Buglossum. Bouillon blanc. Gall. v. Verbascum. Bouleau. Gall. v. Betula.
- Bourache. Gall. v. Buglossum. Bourgespne. C. B. p. 476. v. Philyca. Boybaart. v. Tragopogon. it. Fungus ramulosus. 29. C. B. *Bexcellikins. Belg. v. Orchis fetida vel tragorchis. Boxthorne. Angl. v. Lycium.*
- Box tree. Angl. v. Nuxus. Boza / Boze drzewo. Pol. v. Abrotanum. Bogybyr. Pol. v. Ambrosia.
- Bozza fa. Hung. v. Sambucus. Braba. v. Draba. Brabyla. c. b. p. 443. v. Prunus rufr.
- Brachendistel. Germ. v. Eriogonum. Brachyabren. Belg. v. Lonchitis. Brachendistel. Tab. 1. 2. p. 370.
- Bradaroni. Pol. v. Heliotropium. Brae. Bray. Gall. v. Fucus. *Bramesyn haghe. Belg. v. Rubus.*
- Bramble bush. Angl. v. Rubus sylv. Brambar. Dan. v. Rubus.
- Branca urfina. C. b. p. 157. *Branche urfine. Gall. v. Sphondylium. Acanthus. Branca urfina Italica. C. b. p. 383. v. Acanthus fatuus. * - - aculeata. C. b. p. 383. v. Acanthus aculeatus. * - - fl. luteo v. Costus Matthioli vel Panax heracleum vel peregrinum. Dod. P. Ann. * - - Germanica fl. alb. v. Sphondylium. Marmoraria. O. M.*
- Brand. Germ. Belg. & Brab. v. Ustilago Melampyrum. Brandlatick. v. Ustilago.
- Brandzuffine. Gall. v. Acanthus. Brantcornet. Angl. v. Ustilago. Bras. fructus ovalis figure instar Limonii. *J. B. T. 1. 1. c. 33. Brasilia arbor. c. b. p. 193. Brasil tree. Angl. Brasiliensholz. v. Santalum 4. C. B.*
- Brasiliun lignum. J. n. T. 1. 4. c. 38. Brasilio ligno simile Vernanbock. J. n. 1. c. 39.
- Brasiliun lignum cæruleum. J. B. L. c.
- BRASSICA CRAMBE. *256791. Hipp. 1. 4. p. 27. lin. 34. Theophr. 1. h. 19. Diosc. 1. 2. c. 146. Cavolo Cauti. Ital. Matth. p. 278. Colbor. Hesp. Matth. 1. c. Obon. Gall. Vall. H. R. Cabbage. Kale. Angl. Merr. Ross. Tab. 1. 2. p. 113. Kempf. Prussit. Kool. Belg. Tab. 1. c. Kapusta. Bohem. Tab. 1. c. & Pol. Syren. 1. 4. c. 84. Kaal. Dan. S. Pauli. p. 228. Kopustay. Lituan. Vörös Kapusta. Hung. Corumb. Arab. & Mauri. Matth. 1. c. Canabit. Arab. Avic. Ind.*
- Brassica. Caulis Barb. Ital. Herba. olerum primaria, à Bactos vocando dici volent. Theophrastus etiam Raphanum dicitur. Crambe. *256791. Græca. Nascitur ubiq. locorum, terram tamen pinguiorem amat. Et quædam genus intensius hinc gelu perferret. Cacusentibus, tremulis, stranguribus, podagricis, ulceribus sordidus, suppressis mens. strui, inflammationibus, tumorebus, leprosis, Erysipelati, gangrenæ & copem fert. Diosc. 1. c.**
- Spec. & Diff. C. B. 1. 3. f. 3. p. 110. J. B. T. 2. 1. 21. c. 1. & alior.
- Brassica capitata. C. B. L. c.*
- Brassica capitata alba. C. B. n. 1. J. B. L. c. *Chou pommé. Gall. Vall. H. R. Weißer Kopffstoll. Caulis capitatus. Trag. Caputium Brassicæ 3. genus Cumanum Plin. Cord.*

Viris alba sive Bryonia macul. J.B. L. Bryonia Mechoacanica alba C.B. n. 6. J. n. l. c. Mechoacan Monard. Mechoaca Peruviana. Lob. Mechoacan Lugd. Rhabarbarum Indicum. Caller. Radix Mechoacan. Rheum. Rhabarbarum Indic. Mechoacanum & album.

Bryonia Mechoacanica nigricans. C.B. n. 7. l. l. c. 23. Chelape sive Celape. Jalapium vel Gelapo. Gualpa. Ital. — Mechoacanica sive C. n. n. 8. * — sylv. Bryonia nigra. v. Chamæpitys. * — nigra. v. Vitis nigra.

Bryonoides. Mexic. v. Temecat. Recch. l. 6. c. 33. Bryoron. *β. β. 110*. v. Solanum 4. Bella Donna.

Brythiaer. Chim. J. B. T. 1. l. 1. c. 50.

Britannica. *β. β. 112*. Diof. l. 4. c. 2. Britannica. Ital. Matth. p. 482. Panny Mariaey Koszusek.

Pol. Syrenn. l. 5. c. 3. Britannica veteribus. J. n. T. 3. l. 31. c. 24. * — Pling. C. n. p. 201. v. Hydropiper seu

Pescicaria. * — Ang. C. n. p. 222. v. Santicula alpina purpurea. * — Cam. C. n. p. 217. v. Caryophyllus montan

major fl. globofo. * — Germ. Lob. C. n. p. 110. v. Cochlearia fol. subrotundo. * — quorundam C. n. p. 237. v. Sideri-

nitis quernofolio. * — Conyzoides alius Alter Pannon. Clus. J. n. T. 2. l. 24. c. 9.

Brysa. Bohem. v. Betula. Briza. *β. β. 113*. v. Secale. Briza. C. B. p. 21. v. Zea.

Broma. *β. β. 114*. v. Orobanch. Decorum cibus. Götterspelse. v. Ambrosia. Bromber. v. Rubus.

Bromos. C. B. p. 10. v. Festuca. vel Gramen festuce. Ægyptos. *β. β. 115*. Diof. l. 4. c. 140. Theophr. 8. h. 9.

it. 4. caus. 7. Vena Salvatica. Ital. Matth. p. 585. Wild Oats. Angl. Merr. Wilder tauber Ha-

ber. C. M.

Bromus alio C. n. p. 110. v. Avena Rom. *β. β. 116* similis herba. Exsiccat. contra graecolestemium ulcerum effi-

cat. *β. β. 117* oris halitum emendat Diof. l. 4. c.

— *β. β. 118*. v. Avena. Brooklime. Angl. v. Anagallis aq. Broom. Angl. v. Genista.

Broom Rape. Angl. v. Orobanche. Bromsbeer. v. Rubus Viris Idax 4. C. B.

Brotan. Bohem. v. Abrotanum. Brotium. *β. β. 119*. v. Sedum minus. Brozozna. Pol. v. Betula.

Bruchkraut. v. Telephium Herniaria. Bruchwürst. v. Perfoliata. Bruch Sanifel. Tab. l. 1. p. 541.

Brui. Arab. v. Salvia. Brui Chamæden. v. Chamæmelum purpureum.

BRUNELLA seu PRUNELLA. Pronella. Ital. Tab. l. 2. p. 257. Herbe au charpentier. Gall. Tab. l. c.

Selsteat. Angl. Merr. Brunelle. Germ. Tab. l. c. Brunelle. Belg. Tab. l. c. Crez noblawel. Boh.

Tab. l. c. Glowentz modre pospolite. Pol. Syrenn. l. 1. c. 78. Teuz siu. Hung. Cal.

Brunella herba, à vocabulo Germanorum die Brünne (Lætinis aequiva dicitur) quibusdam dicitur, quoniam cura-

tra id malum adhibetur. Vitz terrarum præbetur. Consolida est species quibusdam symphytum petraum 3 alii Po-

lysium. Diof. l. 3. c. 108. Huiusmodi in medicina præcipuus est contra diltum malum.

Spec. & Differ. C. B. l. 7. l. 2. p. 260. J. B. T. 3. l. 30. c. 49. & alior.

Brunella major fol. non dissecto. C. n. n. 1. Consolida minor *β. β. 120*. minima. Cam. Symphytum petraum.

Lob. * — feu Brunella fl. magno fol. non lacin. *β. β. 121*. * — major fol. non dissecto fl.

albo. Vall. H. R. * — — fl. purpurea. Vall. H. R. * — fl. minore var. *β. β. 122*.

— Alpina fol. glabro integro angusto Merit. * — Alpina fol. laciniato C. n. n. 2. & l. l. c. variis valde colorib.

florum. C. B. * — — fl. albo. Vall. H. R. J. n. l. c. * — — fl. r. tofo.

Vall. H. R. * — — Boëtica annua Merit. * — Hypophylla in Pnytop. C. n. n. 3.

— caruleo magno fl. C. n. n. 4. * — minor fol. laciniato alba. C. n. n. 5. * — Italica. C. n. p. 274. l. l. l. c.

v. Baphrasia pratensis latifolia. * — feu Brunella laciniata fl. magno purp. *β. β. 123*.

— feu Brunella angustifolia. J. n. l. c. 130. * — 2. feu minor fol. integro. C. n. p. 175. * — fl. folto long.

— v. Consolida.

Brunevort. Angl. v. Scrophularia. Brunnenfresse. v. Naturium aquat. Brunnensekraut. v. Lichen.

Brunpterlein. v. Sion. Bruntröstem. Tab. l. 1. p. 89. Brunrod. Dan. v. Scrophularia.

Brusather. C. B. p. 434. est arbor Chinesis fr. angurix magnitudine. Brusandolo. Ital. v. Lupulus.

Bruscus. C. B. p. 470. Brusca. Gall. Brusco. Ital. & Hisp. Bruschen. v. Ruscus. Brusulare. Gall. v. Uffi-

lago. Bruta. Plinii. J. B. T. 1. l. 9. c. 19. v. Thua. Brzas. Lituan. v. betula.

Brzosciew posna. Pol. v. Lampana. Bubalium. *β. β. 124*. v. Cucumer sylv. Bubenr. Tab. l. 1. p. 138.

Bubenstref. Tab. l. 2. p. 366. Bubonium. *β. β. 125*. Hippocr. C. n. p. 159. v. Ammi majus, Alter Atticus.

Bubonium luteum. Tab. c. n. p. 266. v. Aster mont. luteus. Zubowafulka. Boh. v. Gallia.

Buccinum. Dod. c. n. p. 142. v. Consolida regalis arvensis. Buccinus minor. Rom. var. v. Delphinium.

Bucephalus. *β. β. 126*. v. Tribulus. Buccros. *β. β. 127*. v. Foenum græcum.

Buchampffer/Buchflee. v. Trifolium acetosum. Buchfobl. Tab. l. 1. p. 623. Buchlaffid. Tab. l. c.

Buchschern. v. Ostrea. Buchweizen. v. Erysimum cereale. Buchwinde. Tab. l. 2. p. 558.

Büch/Buchbaum. v. Fagus. Buchor marien. Arab. v. Libanotis. Buchar. Dan. v. Asperula.

Büch Vicier. Dan. v. Galega. Buchsbaart. Buchscheide. Angl. v. barba hirci.

Buchhornplantain. Angl. v. Serpentaria. Buchhorn. Angl. v. Cornu Cervinum. it. Rhamnus solutivus.

Buchvhat. Angl. v. Erysimum cereale. it. Fegopyrum. Buchvice. Boh. v. Primula veris. Buchwic. Pol.

Buchwic. Bohem. v. betonica. Bucranium, *β. β. 128*. Cordi. C. n. p. 212. v. Anthrithium, it.

Viris nigra. Budeig. Arab. v. Polypod. Budebana. Ind. Or. pl. Zan. ico.

Buener uchoor fructus. C. n. p. 295. Bugaczo. Ital. v. Oxyacantha. Bugl. Angl. v. bugula.

Bugloss. Angl. v. anglossum. vipers Bugloss. Angl. v. Echium. v. all Bugloss. Angl. v. Lycopsis.

Buglossa sauvage. Gall. v. Echium.

BUGLOSSYM, BVGLOSSOSY. Plin. l. 25. c. 8. *β. β. 129*. Diof. l. 4. c. 128. Boragine. Ital. Matth.

p. 579. Borraria. Hisp. Matth. l. c. Bourroche. it. Bugloss. Gall. Vall. H. R. Bugloss. item langue de

Bauf. Angl. Merr. Dönsenunge. Germ. Tab. l. 2. p. 128. Wofowoy yazyk plany. Bohem. Zal.

Wofowoy ieszyl. Pol. Syrenn. l. 5. c. 27. Oretunge. Dan. S. Pauli p. 34. Lichen althaur. Angl.

Matth. l. c. Marmaroc. Arab. Avic. Ind.

Englelum. Buglossa offic. *β. β. 130*. *β. β. 131*. (Aluri genus) genitura, Matru. T. *β. β. 132*. Oshani. Antuensis beser Egypt.

Longacium, Lituzia buluta, Litania, Romani. *β. β. 133*. *β. β. 134*. Herba, quod borina lingua similitudinem ejus folia ha-

beant,

leant, dista est. Spectatur quid, id est, quod mentem exhiberet, in Sinum canisla. Disf. l.c. & Plin. l.c. Buglossus dicitur. Crescit in omnibus ferè terris, inter segetes inprimis.

Spec. & Differ. C.B. l. 7. s. 2. p. 256. J. B. T. 3. l. 33. c. 1. & alior.

Buglossum latifolium. C. B. l. c.

- latifolium Borrage C. B. n. 2. Borrage fl. cærul. & albis l. B. l. c. 102. 2.
- Borrage fl. purp. C. M. * - - - fl. albis. Vall. H. R. * - seu Borrage sylv. tenuifol. l. B. l. c. 102. * - latifol. sempervirens. C. B. n. 2. * - sempervirens minus v. Symphitum pumilum repens Borriginis facie. Lab. seu Borrage septentrionalis. P. Bonn.
- fol. Borraginis Hispanicum. l. B. l. c. 102. * - fol. angustis majus. C. B. n. 3. Cirsium Italicum. Eueh. Lycopsis Ang. Lycopsis Dad. Cirsium. Cerd. Echium Italicum spinifolium Fuchs. Anchusa. Thier. Anchusa Alcibiadon. Dod. Anchusa lutea. Color floris carn. l. albus, ruber, variegatus: sella litoria, angustiflora.
- vulgare, asperitate & proceritate dilcrepans. C. B. n. 4. * - violaceo & albo colore. Esh.
- angustifolium minus. C. B. n. 5. Echium Fuchs. seu Borrage sylv. l. B. l. c. p. 128. Cirsium Germanicum. Eueh. Echium lanuginosum l. Fuchs. ico. Anchusa genus. Dod. Gal. Echias facie buglossum minimum. Lob. * - Creticum parvum fol. cærinthes asperis fl. verticibus odoratis. Borrage muralis variegata con flor odorato di Candia. Zan. ico. * - Creticum minimum odoratum fl. vario elegant. Vall. H. R. * - verrucosum; perlatum quibusdam. Vall. H. R.

Buglossum sylvestris. C. B. l. c.

- majus nigrum C. B. n. 2. * - fl. albo. J. L. * - minus. C. B. n. 2. Echium Fuchs. Echium alterum. Cerd. Lycopsis sylvestris Dod. * - sylv. minus alterum & asperius. C. B. n. 3. Anchusa minor Cerd. Lycopsis Lan. * - vulgare majus & minus flore utrumque duplici. J. B. l. c. * - sylv. tertium. C. B. n. 4. Cynoglossum. Trag. Cynoglossum alexicum Plinij. Anchusa aspera. Cerd. * - sylv. caulibus procumbentibus. C. B. n. 5. Alyssum Germanicum Echiodides. Lab. Aparine maior Flus. Tab. Crucialis quedam Cas aperigum spuria. Dod. Borrage minor sylv. Cel. * - tenerius fl. albis. C. M.
- annuum Cret. Borrage sylv. annua di Candia. Zan. ico. - - - perennis Cret. fl. rubro carmesino. Borrage sylv. di Candia con flor rosso di Cremsino. Zan. + - perennis Cret. fl. mali Armen. Borrage sylv. di flor Morella. Zan. * - - - fl. cærul. Borrage sylv. di flor Accuro. Zan. * - a pumila fol. maculoso fl. variegato Th. Barh. in ed. Med. D. Pol. 2. obs. 130.
- Creticum majus fl. cærul. purpurascens. Vall. H. R. * - Lusitanicum fol. bullatis Moris.
- procumbens annuum pullo fl. minimo Moris. * - o similis planta Indica. l. B. T. 3. l. 7. c. 6.
- Africanum five Cap. B. S. p. t. echij fol. ten Robyn fac. var. pl. * - sylv. fl. albo. C. M.
- Indicum fol. convolv. cærul. minor. Jac. Broyn. Eph. Germ. 49. 4. 5. obs. 139. ico.
- sylv. Lon. C. B. p. 254. v. Echium vulg. * - Echiodides C. T. p. 128. v. Hieracium echiodides capitulis Cardui benedicti. * - magnum v. Cirsium. * - rubrum Lon. C. B. p. 255. v. Anchusa Echi folis & floribus. * - antarcticum v. Nicotiana. * - five Borrage septentrionalis. Moris. Jonquet.

Bugraves. Gall. v. Anonis.

Bugula. Dod. c. b. p. 260. v. Consolida media. Bugl. Angl. Merr. Wunderk. Dan. S. Pauli p. 36.

Bugula odorata. Lusitanica. Jac. Cornutus.

Buinialis. antiq. v. Paronychia. Buinesia. Afris. v. Anchusa. Duyobuyo. Mex. piperis longi prima spec. Reech.

l. 4. c. 35. v. Piper. Byzj. Gall. v. Buxus. Bugl. Bohem. & Pol. v. Fagus. Buiwicia. Pol. v. Betonica.

Buivicia wodna. Pol. v. netonica aq. Buihero Turca. Pol. v. Glans unguentaria.

Bulapathum. C. n. p. 192. v. niortamajor. Bulavanga. Bram. v. Carambu. Bulavanda. Bram. v. Schulli.

Bulbine. Plin. c. b. p. 42. v. Hyacinthus comosus major purpureus. Bulbin. Theophr. 7. hist. 13.

BULBOCASTANVM. Bulbo castanum. Trallianus. l. 7. c. 2. Earthnut. Angl. Merr. Erdkastanum. Tab.

l. 1. p. 525. Erdnoten. Belg. & Brab. Tab. l. c. Rafsan. Pol. Syren. l. 4. c. 136.

Bulbocastanum. Bulbocastanum. Herica à radice, figuram & saporem castavee reddente nomen habet, quidam putant. Disf. l. 4. c. 124. vel quædam cap. seq. consent, sed radix à Disf. non describitur. Nascitur temporaria locis & terris. Vix ei cum castaneis communis putatur.

Spec. & Diff. C. B. l. 4. l. 5. p. 162. J. B. T. 3. l. 27. c. 19. & alior.

Bulbocastanum majus fol. Apii C. B. n. 1. l. B. l. c. Bunium Dod. Apios Tur. Nucula terrestris Septentrionalium. Lob. Pancæscelus vulgo Cas. Rzepnie. 741. Syren. l. 2. c. 87.

— minus. C. B. n. 2. Ornithogali spec. Lon. variat ratione loci, & foliorum incanis.

— Coniophyllum Cam. c. n. p. 161. v. Cicutaria bulbosa. * - cœnante, filispulda vulg. nucula terr. septentrionalium. O. M. * - palustre, v. Juncus aquaticus. Dod.

Bulbo che si mangia. Ital. v. Bulbus esculentus.

Bulbocodium. Theophr. 6. h. 7. C. B. p. 51. J. B. T. 2. l. 19. c. 3. p. 593. v. Narcissus sylv. pallidus calice luteo.

Bulbocodium, Bulbocodium comp. ex bulbo & codus quod interpretatur Campanula, unde Narcissus qui bulbosus est & calicem in medio oblongum campanula instar gerit, Bulbocodium dicitur.

— Hispanicum J. B. l. c. p. 594. est Narcissus major totus luteus calice ærolong. C. B. * - fl. pleno l. B. l. c. est

Narcissus sylv. multiplex calice carens. 10. C. B. * - fl. pleno speciosum genus Veneti J. B. l. c.

— multiplex varietatis. J. B. l. c. * - seu Narcissus Cyperus luteus polyanthos fl. pleno J. B. l. c. v. Narcissus fl. pleno sylv. multiplex fl. C. B. * - minus. J. B. l. c. Narcissus orient. fl. pleno multiplex.

— minim. coronatum. J. B. l. c. Narcissus longo calice montanus coronatus. C. B. * - tenuifol. fl. luteo. J. B. l. c.

Narcissus calice obt. montanus unif. & c. n. * - - - aliud J. B. l. c. p. 599. Narcissus cal. obt. montan. alter & c. n. * - minimum tenuifol. album. J. B. l. c. Bulbonce v. Sinapi Petficium.

Bulbus, Bulbus. Th. 1. h. 6. l. 4. caus. 7. v. Hænerocallis. * - æsius C. B. p. 47. v. Hyacinthus stellaris autumnalis minor. * - agreis Bulbus æsius v. Colchicum. * - cinisus, var. var. 2. Ercadab. Arab.

Avic. Ind. B. coronatus C. B. p. 41. v. Hyacinthus racemosus cærul. minor. * - Cinnis. c. n. p. 48.

— Cicutinus Hipp. c. n. p. 76. v. Liliium Purpure crocum majus. * - esculenti genus c. n. p. 42. v. Hyacinthus comosus major purp.

— Esculentus Bulbus Dod. Diok. l. 2. c. 200. Bara alar. Mann. Matth. p. 326. Wloch. Smiodes. P. Syren. l. 3. c. 129.

Buprestis vitribus. J. n. T. 3. l. 27. c. 95. *Adarum*. Theophr. hist. l. 7. c. 8. *Bur. Angl.* v. Sambucus.
 Burchunath. *Afri.* v. Chrysocone. *Burdi. Arab.* v. Papyrus. *Burdium.* v. Meum.
 Burdock. *Burdok. Angl.* v. Bardana. it. Lappa. *Burlatoria. Hist.* v. Solanum foetidum.
 Burnet. *Angl.* v. Pimpinella. *Burreth.* v. Borrage. *Burta marina.* Cæs. c. n. p. 368. v. Alcyonium.
 BYRSA PASTORIS. *Burfa pastoris. Ital.* Tab. l. 1. p. 632. *Panyquefilo. Hist.* *Castil.* *Burse de berger.*
Gall. Vall. H. R. *Scherpbard purf.* *Angl. Merr.* *Faschentraut. Tab. l. c.* *Borslegenrur. Belg.*
Brab. Tab. l. c. *Taspeurt. Dan.* S. Pauli. p. 231. *Zobostea. Bohem. Zal.* *Tajsta. Pol.* *Syrenn.*
 l. 4. c. 124. *Pastor & Zenyc. Hungar. Cal.*

Burfa pastoris nemem herba aqua antiqua non invenitur. gr. Thalsipis fuit species. in quoque est: postea a quibusdam ob similitudinem pastoris marispyi vel burfa quem habent ejus pericarpia. ita dicta fuit. Alij sanguinaria, crispula & dicitur. Crescit ubiq. locorum, ad vias publicas. Vim compescendi sanguinem habere notam est.

Spec. & Diff. C. B. l. 3. l. 2. p. 108. J. B. T. 2. l. 22. c. 6. & alior.

Burfa pastoris fol. diffusis. C. B. l. c.
 — fol. sinuatis vel incisis. *C. B. n. 1.* * — — — major. *C. B. n. 2.* J. B. l. c. Thalsip fatum, herba cancr. * — — — media. *C. B. n. 3.* * — — — minor. *C. B. n. 4.*

— fol. eleganter dissecto inflar corosopi repentis. *Camerarij in heris. Vall. H. R.*

Burfa pastoris fol. non sinuatis sed integris. C. B. l. c.

— major loculo oblongo. *C. B. n. 1.* *Burfa pastoris sublongo loculo affinis, Draba minima muralis. Wisc.* Thalsipis Veroneix folio *Richter.* * — — — affinis foliis *Thymi J. B. l. c.*

— fol. non sinuatis minor loculo oblongo. *C. B. n. 2.* * — — — minima filiquis oblongis, verna, loco oblongo. J. B. l. c. *Öansblum.* l. c. anerum flos. *Paronchia alnice folia Cam.*

Paronchia vulg. Dod. latif. Ger. Thalsipis minima species *Thal.* alnice minima *Tab.*

Phloella filiquata minima. Cam. Myosotis parva *Dalch. Lugd.* * — — — fol. glabro spisso parva. *J. B. l. c. l. c.* * — — — minor. *C. B. n. 3.* * — — — fol. perfoliatis. *J. B. l. c. Thalsip*

3 five perfoliate vel brassicæ campedris folio. *C. B. n. 3.* * — — — alpina hirsuta. *C. B. n. 3.*

Trosc. * — — — pastoris minime limilis filiquosa major. *C. B. n. 4.* *Phloella filiquata major. Thal.* *Aizoon telephium. Dalch. Lugd.* * — — — minor. *C. B. n. 3.* *Paronchia*

altera myagris folio. *Gen.* *Phloella filiquata minor. Thal.*

— minor. *C. B. p. 103. v. Naturium. Sylv.* *Olyridis fol.* * — — — loculo oblongo vel *Paronchia*

alnice folia *Lob. P. Amm.* * — — — five *Phloella filiquosa J. B. T. 2. l. 21. c. 22.*

Burgettraut / Borzd / Vorgel. v. Porulaca. *Bulelinon.* *Plin. C. B. p. 152.* v. *Petroelinum Creticum.*

Burbers Broom. Angl. v. *Rulcus.* *Buthermarien. Arab.* v. *Cyclamen.* *Bunbede. Arab.* v. *Scabiosa.*

Butomon. *Theophr.* v. *Sparganium.* *Butomos. Ang.* c. n. p. 194. v. *Tribulus sag.* *1679.* *Theophr. l. h. 16.*

Piri. Svin. Enap. *Dan.* S. Pauli. p. 232. *Butomos. Cæs. c. B. p. 11. v. Juncus floridus major.*

Butomos. Clus. c. B. p. 34. v. Acorus Aduterinus. *Butomos. Dod. c. n. p. 15. v. Sparganium ramosum.*

Butterblumen. v. *Caltha* it. *Calendula.* *Butterbur. Angl.* v. *Petasites.* *Butterwort. Angl.* v. *Pinguicula.*

Butra, Brutra, Ambutra. Ind. Or. arb. *Zan.* *Burbar.* v. *Tragopogon. Fungus ramosus 29. C. B.*

Burbaum. Buxboom. Belg. & Danii. v. *Buxus.* *Burdora. Germ.* v. *Lycium.*

BUXUS. *Buxum.* *Plin. l. 8. c. 16.* *1679.* *Theophr. 3. h. 15.* *Bossa. Ital.* Tab. l. 3. p. 757. *Buxy. Gall.*

Tab. l. c. *Box tree. Angl. Merr.* *Burbaum. Tab. l. c.* *Burboom. Dan.* S. Pauli. p. 36. *Buxboom.*

Belg. Tab. l. c. *Puffspan. Bohem. Zal.* *Alemiar.* *Azivazar.* *Azinizar.* *Sufar. Arab.* *A-*

vic Ind.

Buxus, Buxus, Barbaris. Fræx humilis, herbam adequans, aliquando arborescens. Quidam ad densitate ligni & 3

6 *plurati & 3* *Edo.* *derivatus nomen. Crescit ubiq. locorum planiata & in ornamentis hortorum adhibetur; alius nul-*

lunus internu usq.

— Spec. & Differ. C. B. l. 12. l. 3. p. 471. J. B. T. 1. l. 4. c. 50. & alior.

Buxus arborescens. C. B. n. i. J. B. l. c. * — fol. rotundioribus. *C. B. n. 2.* *Chamaeyxox. Trag. Tab.*

— coloris ligni *Braziliani. J. B. l. c. 231.* * — fol. aureis vel inaurata *Morh.*

— fol. pet limbum aureis major. *Vall. H. R.* * — arboresc. luteis foliorum marginibus. *J. S. El.*

— fol. ex luteo variegatis auratis *Parkins. Vall. H. R.* *Bossa non folio orlate Zan.*

— fol. in cacumen luteum decanentibus longioribus. *Vall. H. R.* * — parvis fl. *Coluthæ, Chamaebuxus,*

C. B. n. 3. *Rhus myrtifolia Plin. Gen.* *Chamaebuxus. Gen.* *Anonyms fl. Coluthæ.*

Clus. Anonymos pervince folio. Cam. *Pseudochamaebuxus. Elyf.* *Myrtus tenuis. Thal.*

fl. Coluthæ. * — humilis. *v. Chamaebuxus.* * — affinis *isidry. Theophr. 6. h. 3.*

Buza. Ungar. v. *Triticum.* *Buzlweigen. Tab. l. 1. p. 102. 815.*

Consonans littera Latinis diversimode sonat: cum ante a. o. u. ponitur ut K. x. h. abisive pronunciat; ante e. i. o. & i. u. t. Hic modus formatur ejus sonus in ore humano, lingua superiore ordinem dentium allidente scilicet, per dentes fertur explosivus: si enim remissivum sibilum edit, naturam s. induit, quod Polonicè & aliis gentibus familiare: tunc autem subinde nitula quaedam ei adjungitur, ut: f. & c. Raro tamen ante vocales a. o. u. et e. i. & efferitur: sic Cæcen vel Zaiton Arab. quod oleum significat. Quod igitur hic sub littera C non comprehenditur, sub littera K quaeremus.

CAACACIA. *Bras.* *Th. Br.* p. 507. herba Brasiliensis, elegans caule unico viridi, foliis longis serratis in-

star Eupatoriæ aequi Superius caulem ambiunt flosculi exigui, punicej, quadrifidij.

Caapia. Bras. Pilo. p. 232. & H. B. p. 90. *Caapia. Marg.* p. 96. 52. *Pilo. l. 4. c. 10. p. 124. Th. Br. p. 511. Jco.*

Caacaj. Th. Br. p. 439. *Pilo.* p. 230. & H. B. p. 110. *Marg.* p. 31. *Erya cidreuxa. Marg.* p. 33. *Erya de purga de*

Juan Pael. *Caacia. Bras.* v. *Caapia.* *Caacia. Marg.* p. 16. *Caaco. Bras. Th. Br.* p. 423. *Jcon. Erya*

mimosa. Juquery. Pilo. p. 202. 304. & H. B. p. 117. 118. *Marg.* p. 73. est herba mimosa.

Caato 2 & 3. Bras. Marg. p. 74. *Caacimay. Bras. Marg.* p. 74. *Caaghinyo. Bras. Pis.* p. 217. *Marg.* p. 59.

Caag.

Caeguacuba. Bras. Marg. p. 97. *Caesjambi*. Bras. Th. Br. p. 485. herba elegans foliis subinde binis ex ad-
 verso positis, flosculis albis longiss. pediculis inherentibus, fr. rotundo. *Caesajni Wap.* Pis. H. B.
 p. 104. aliis *Caesajonia*. Bras. Pilo l. c. *Caesajia*. Bras. v. *Caesajia*. *Caesajia* v. *Perraxil* de mar. videtur
 anagallis purp. marina. Pis. p. 261. 312. Pis. H. B. p. 95. Marg. p. 225. *Caesajomonga*. Br. Th. Br. p. 481.
Caesajomonga, prima aliis *Caesajonop.* Pilo p. 200. Marg. p. 228. *Caesajonga*. l. 2. 823. Pis. p. 243. aliis *Bel* de *rog* z. z.
 Marg. p. 49. *Perecxi*. *Lufri*. Marg. p. 14. est spec. 2da. *Caesajiragon*. Marg. p. 8. *Caesajiragon*
 alia. Marg. p. 9. aliis *Caesajiranga*. Marg. *Caesajia*. Th. Br. p. 127. Icon est *Flos Iridis* cujusdam Pis.
 p. 143. H. B. p. 70. *Caesajiraguacu*. Th. Br. p. 287. videtur bitu Americani bacciferi spec.
Caesajia. v. *Caesajia*. Caballatum. *Caesajia*. v. *Cynoglossum*. *Cabaret*. Gall. v. *Afarum*.
Cabbage. Angl. v. *Brassica*. *Cabellos*. Hisp. v. *Ephithymum*. *Cabexa* de *terrena*. Hisp. v. *Antirrhinum*.
Cabize. Pol. v. *Satureia*. *Cabiuba*. Marg. p. 137. *Cabumbe*. Marg. l. c. *Cabureira*. Bras. Pilo l. c. s. p. 119.
 est *Balsamum Peruvianum*. *Caburica*. Bras. dictum. *Cacachibir*. Mex. seu *Herba amara* R. l. 6.
 c. 28. *Abinthii* spec. *Buphthalmum* olens. *Cacatili*. Mex. Recch. p. 358. *Conyze* caulis herba.
CACALIA. Plin. l. 25. c. 11. *κακαλία* *κακαλία*. Diosc. l. 4. c. 123. **Leontice** *κισθία*. Pol. Syrenn.
 l. 2. c. 72.

Caecalia aliis *Leontice* herba, quibusdam est *Petasites* monti: ad cuius speciem referri videtur. *Radix* tuberosa, *scabrities*
arteria videtur. Semen faciem erugat & cutim extendit. *Diosc.* l. c.

Spec. & Diff. C. B. l. 6. l. 1. p. 198. J. B. T. 3. l. 32. c. 12. & alior.

Caecalia (tomentosa) C. B. n. c. - quibusdam } *l. c.* * - fol. crassis hirsutis. C. B. n. 2.
 - fol. cutaneous auctioribus & glabris C. B. n. 3. *Tuffilago alpina*, sine montana *Daleb.* *Lugd.* O. M.
 - congener. C. B. n. 4. * - *Trag.* J. B. T. c. est lithospermum nigrum.
 - *Diosc.* C. B. p. 277. live perfoliata. * - *Len.* C. B. p. 204. v. *Lilium* convallium album.

Caecale. Mex. Recch. p. 358. obscura descr. & fig. *Caecale thacapatli*. Mex. aliis *Thacozaxalie*, *Ycontzoloalst.* *A-*
pitxalpatli, *Ho'itpatli*. Recch. l. 2. c. 22. herba volubilis fol. instar cordis.

Caecale Caapilanensis. Trifolium spicatum. Recch. l. 8. c. 39. - aliud Recch. l. c.

Caecalis, idem quod *Caecalia*. J. B. l. c. *Rob.* Constantino est *Narcissus*. *Caecalexochil* seu *flos cer-*
vinus Recch. l. 3. c. 70. arbor siliquosa fl. elegantiss. hujus arboris spec. sunt *Tapalcac* *Caecloxochil*,
 i. e. flore coccineo. *Titaxochil* 2. floribus candidis & aliz. *Caecamixochil*. Mex. vel *Thacamixochil*

Quamquiculle. Recch. p. 358. *Verbenae* similia folia, flos rosei. *Caecamorie* *Ylaxochil* fl. *Barata* purga-
 tiva. Recch. l. 8. c. 54. *Caecanata*. Recch. l. 6. c. 5. pappiflora herba cujus, aliz. dux spec.

Caecale botat Chullulensis. Anagallis Mexic. Recch. l. 7. c. 37. *Caecanon*. *Arab.* v. *Raphani* vel radic. semli.

Caecanus. Galeno idem quod *Caecalia*. J. B. l. c. *Cacao* fructus *Gm.* C. B. p. 442. v. *Amygdalis* similis
Guatimalensis C. B. it. v. *Avellana* Mex. J. B. T. l. 13. c. 35. - similis fructus J. B. T. l. 13. c. 35.

Caecatipis. Recch. p. 359. Trifolia herba fragariae instar. *Caecatipiloxochil* seu *flos herbofus* & pendens
 Recch. l. 4. c. 26. *Caecatipon*. Recch. l. 3. c. 36. arbuscula ceraso similia. *Caecatipax*. Ital. v. *Lathyrus*.

Caecale obschil. Mex. Recch. p. 389. descr. obsc. *Caecatip* seu parva *Caecatip*. Recch. l. 8. c. 71. obsc. descr.

Caecatip parva vel *Caecatip*. Recch. l. c. obsc. descr. *Caecava* quadrifida seu arbor *Caecari*, *Caecavifera*. Recch. l. 3. c. 46.
 fructum peponis simillimum ferens, cujus succus elegantissimum potum praebet. Incolis semina il-
 lis loco pecuniarum sunt quibus omnia emunt & permutant. Ejus 4. spec. v. s. l.

Caecatipate. C. B. p. 442. v. *Amygdalis* similis *Guatimalensis*. *Caecatipaxochil* seu *flos Caecatipate*. Recch. l. 7.
 c. 12. obsc. descr. *Caecatipaxochil* seu medicina pabuli spinosa. Recch. l. 6. c. 19. herba humisparfa.

Cachi arbor. C. B. p. 492. v. *Pinus* sive arbor spinosa fr. pinex simili. *Cachira*. l. 2. Pis. p. 198.

Cachocra *Caniariensis*. *Zedoaria*. *Cachos* *Indorum* *Lugd.* c. n. p. 168. & J. B. T. l. 1. c. 52. v. *Solanum* po-
 miferum fol. rotundo tenui. *Cachos* pl. Recch. l. 3. c. 52. *Cachrylion*, *Th.* 5. caus. 6.

Cachry marinum. *Cam.* c. n. p. 288. v. *Crithmum* maritimum spinosum. *Cachris*, *Th.* 5. v. *Rosmarinus*.

Cachrys, *Th.* 5. v. *Amentum*. *Cachrys* verior. *Lob.* c. n. p. 158. v. *Libanotis* ferula folio femine angu-
 loso. *Cachrys* verior. *Cal.* *Libanotis* 3da *Dod.* O. M. *Cachrys* puceadani foliis, sem. fungoso
 sulcato *Moris*. *Cachrysaqua*. Recch. p. 350. obsc. descriptio. *Cachzara*. *Arab.* v. *Nardus*.

Caciatix. v. *Coronopus*. *Cacos*, *Th.* 5. v. *Xyris*. *Cacotapatli*. Recch. l. 5. p. 17. obsc. descr.

Cacutus, *Th.* 6. h. 4. c. n. p. 383. v. *Cinara* spinosa, cujus pediculi instantur.

Cacubatum. *Plin.* *Ang.* c. 3. p. 166. v. *Solanum* offic. - quibusd. seu albine baccifera J. B. T. l. 15. c. 12.
Cacubum. *Afric.* v. *Solanum* velic. *Cadamcaris*. *Arab.* v. *Picea*. *Cada-pilaya*. *Malab.* est arbor confere-
 ra, *Macada-pala* *Briam*. *Macandru* *Arab.* *Hort.* *Malab.* p. 97. 152. *Cadarout*. *Arab.* v. *Chondrilla*.

Cadegi *Indi.* c. n. p. 410. v. *Tamalapatrum*. *Cadegi* *Indi*. *Arab.* v. *Malabathrum*.

Cadylla. *Theophr.* v. *Cuscuta*. *Cadytas*, *Th.* 5. *Theophr.* caus. 12. *Cadya*. *Afric.* v. *Juncus*.

Cadi *pariti*. *Malab.* v. *Alca* *Indica*. *Cepa* *cepe*. v. *Cepa*. *Cafat*. *Arab.* v. *Eupatorium*.

Cajagu. *Chaggu*. *Ital.* *Ind.* *Or.* pl. *Zan.* *Cajax* *triqui*. Recch. p. 360. obsc. descr.

Cajahaba. C. n. p. 458. v. *Ficus* *Indica*. *Cajarana*. Bras. Th. Br. p. 109. *Ramulus* arboris elegans foliis, *Lauri*
 fructibus, putamine luteofusco nucleo, mineacea pellicula investito, carneo a. intus alba.

Cajaria. Pis. p. 245. & H. B. p. 102. *Cajaria*. id. p. 311. Marg. p. 715. - alia Pis. p. 245.
Cajocostre-pala. v. *Cudaja-pala*. *Cajumbereto*. Th. Br. p. 335. elegans vegetabile nucleis fuscis circa caulem con-
 fertim herentibus, foliis supra eas existentibus, an spec. tribui aquatici?

Caillagam. *Arab.* v. *Sedum*. *Caillagam* seu *Tepozan*. Recch. l. 3. c. 31. *Arbor* salvi folia.

Caipalapa *Vaxacensis* *Elshobocum* *Mexican* Recch. l. 5. c. 43. *Caipalapa* seu *mariscum* *medicina* *Recch.*
 l. 6. c. 30. foliis menthae. *Cajoya* *brasilia*. C. n. p. 111 v. *Brassica* *Brasiliana* fol. *Nymphae*.

Cajous fr. C. n. p. 512. & J. B. T. l. 3. c. 141. *Cajou*. *Angl.* *Park.* *Cl.* 17. p. 156 8.

Cayrina. v. *Arbor Ebeni*. O. M. *Cairine*. C. n. p. 402. v. *Siliquae* sylv. similis.

Cait, Cair, Arab. v. Oleum. Caiton, Arab. v. Oles. Caitu, Bram. v. Laurifol. Malab. *Caju*, Marg. p. 64. v. *Acaju*.
 Cakile, Scarp. Lob. c. 8. p. 99. v. *Eruca maritima* Italica. Cakile altilis *Eruca marina*, Raphan. marinus. J.B. T. 2. l. 21. c. 17. Cakile quibusdam feu *Eruca marina* latifol. J. B. l. o.
 Calab. Arab. v. Lithospermum. Calabaca, Hisp. v. Cucurbita. Calabotis, Arab. v. Cepa.
 Calabrina, v. *Lonicitris aspera*. Calaf seu Ban Alpini c. 8. p. 474. & J. B. T. 1. l. 8. c. 21. v. *Salix Syriaca*.
 Calagcri, Bram. v. *Cattus-chiragum*. Calamajo, Mex. Recch. l. 3. c. 72. Calamagrostis, Trag. c. 8. p. 4. v. *Dioc. l. 4. c. 21. Reed grass, Angl. Merr. v. Gramen typhoides spica. &c.*
 Calamenthe, Gall. Calamentum, Arab. Calamin, Angl. v. Calamintha.
 CALAMINTHA, Plin. l. 20. c. 14. Hipp. l. 4. p. 27. lin. 10. Theophr. 2. caus. 22. Diocf. l. 3. c. 43. Calamentum, Itali. Matth. p. 382. *La Neveade, Hisp. Matth. l. c. Calamentum, Gall. Vall. H. R. Calamin, Angl. Merr. Hühng, Germ. Tab. l. 2. p. 66. Zegerminte, Dan. S. Pauli p. 233. Uia rüpa, Bohem. Zal. Chwast, Pol. Żalimianus, Lithuan. Calamentum, Arab. Matth. l. c. Albutina Faudeget, Arab. Avic. Ind.*

Calamintha quasi dicitur, quod pulebra & utrius mentha. Ejus spec. 9. apud Diocf. l. c. Mentis pallis, ruppis, corvullis, orthopnea, auxillatur. Veneris resistit, ischiadicis imponitur, &c. Diocf. l. c.

Spec & Diff. C. B. l. 6. l. 5. p. 228. J. B. T. 3. l. 28. c. 9. & alior.

- Calamintha incana ocyini foliis. C. B. n. 7. - fol. & fl. parvo incana J. B. T. c. * - mont. incana minor. Tab.
- pulegii odore feu Nepeta C. B. n. 2. - fl. minore odore pulegii J. B. T. c. Nepeta agrestis Gerd. Pulegium syl. Ded. Pulegius savoye, Gall. J. B. l. c. * - vulg. offic. Germanicæ. C. B. n. 3.
- fl. magnis vulg. L. B. T. 3. l. 28. c. 10. Nepeta mont. Diocf. Mentha (sive rubra, Lugd. Stetit odit Bergmann, Calamentum montana, Gall. Calam. montana, Ital. Nepeta, Hertsf. * - montana fl. magno exalcyce longo l. B. l. c. Scorodonia f. Salvia agrestis. Gerard. l. c. Cötbergmunt, Tab. 101.
- vulg. fl. magno albo Vall. H. R. * - exiguo. C. B. n. 3. in Pr. * - arvensis verticillata. C. B. n. 6.
- histida J. B. l. p. 219. Menthastrum, Ermsf. Nepeta Lem. Polycomon, Lob. Lugd. 270. Pulegius, Pulegius, Pulegius, Gall. Klein Bachmunt, Germ. Waldmunt, Belg.
- Dalech. Lugd. Polycomon? C. B. n. 7. * - aquatica. Tab. C. B. l. c. Leborica wodna, Pol. Syren. l. c. 31. * - montana Trag. C. B. p. 221. v. C. lypnodium arvensis oculi fæcte. Bergmunt, Germ. Tab. l. 2. p. 66. Leborica biatye, Pol. Syren. l. 2. c. 25.
- mont. odore Pulegii, P. Amm. * - fol. & odore pulegii, C. M. * - odore ananini, C. M.
- spicata, C. M. * - ocimoides, Tab. C. B. p. 227. v. Mentha horti. verticill. oculi odore.
- tercia Fuchs, C. B. p. 266. v. Gonyza media alteris fl. luteo. * - monifrica repens nummulanoides. o. m. syl. Arab. v. Scordium. * - v. Mentha.

Calamos, κάλαμος, v. Arundo, * - toxicos κάλαμος, ἄνηψ, v. Arundo ligitaria. * - zenguis κάλαμος, ἄνηψ, v. Arundo armament. * - auleticos, κάλαμος, ἀληψ, v. Arundo ubialis. * - Characias, κάλαμος, ἄνηψ, v. Arundo vallatoria. * - schoinos, κάλαμος, ἄνηψ, v. Calamus aromas. * - aquaticus, v. Typha.

Calamus Aromaticus, Acorus, Plin. l. 15. c. 13. κάλαμος, ἄνηψ, v. Diocf. l. 1. c. 17. κάλαμος, ἄνηψ, Hipp. l. 5. p. 138. lin. 17. Calamo aromatico, Itali. & Hisp. Tab. l. 1. p. 708. Würgrid oder Kalmus, Germ. Tab. l. c. Chafab devirhe kamaha, Arab. Avic. Ind. v. plura in Acorus.
 - offic. C. B. p. 24. v. Acorus verus. * - verus quibusdam, J. B. T. 2. l. 18. c. 247.
 - Indicus, C. B. p. 18. v. Arundo saccharifera. * - Peruvianus C. B. p. 287. v. Carduus caule stellato Petruanni.
 - odoratus, C. B. p. 17. v. Arundo odorata, κάλαμος, ἄνηψ, Tab. 9. b. 7. κάλαμος, ἄνηψ, Hipp. l. 5. p. 217. lin. 39.

Calamozza, Ital. v. Vitis Idæa. Calathiana, v. Gentiana spec. Calathiana vera, Gesn. C. B. p. 188. v. Gentianella alp; verba major. Calcantul, Arab. v. Ocyemi spec. Calcar equestris v. Confol. reg. Calcatrepolla, Cars. c. 8. p. 387. v. Carduus stellatus luteus foliis cyani. Calcatrippa, Cord. C. B. p. 142. v. Confolida regalis hort. fl. minor. Rödder spore, Dan. S. Pauli p. 233. Calceolus Mariae, Lob. C. B. n. 187. v. Helleborine fl. rot. Ladres slipper, Angl. Merr. * - luteus Moris. - polyanthus C. M. * - Helleborine ferrug. fl. bisis M. Hoff. * - fl. teris M. Hoff. - marianus Canad. Jac. Cornuti * - fl. barbulis albis C. M. * - luteis, C. M. Calcifraga, Lob. c. 8. p. 288. v. Cithium five Feeniculum marit. v. Diocf. l. c. 181. Calcitrappa v. Carduus stellatus. Calcoocri, Arab. v. Funaria, Calcedade mellas, Pilo H. B. p. 51. deSacharo. Calcechia, Arab. v. Cucumer agrestis.

Calendula, bruaf. C. B. p. 275. v. Caltha vulg. * - alpina Ger. C. B. p. 185. v. Doronicum plantagineis fol. alterum. - major inodora Achaoyan Egypti nomine missa. M. Hoff. * - minor Hügan, unducio fl. pallido Arab. M. Hoff. * - minima, Hüspan. C. M. alnits luxuriant in hortis.

Calliver, Belg. v. Arum. Cali vulgar; J. B. T. 3. l. 3. l. 33. c. 14. v. Kali. Cali parvum hirsut. J. B. l. c. Cali five vermiculari marinx similis, J. B. l. c. Cali Arabicum, J. B. l. c. Calycanthemum, κάλαμινθος, v. Clematis, Periclymenum. Calichimaria, Ang. c. 8. p. 22. v. Dictamn. Calys, v. Anchusa. Calius maris, antiq; v. Tripolium. Calla, Plini; Dalech; c. 8. p. 196. v. Arisarum latif. alt. Callesif, κάλαμινθος, v. Hierobotane Callectur. Callifich, bouz, Belg. v. Glycyrrhiza. Calli, Malab; est Euphorbium H. Malab. p. 2. fig. 42. 43. 44. hujus tres spec. Schadida Calli, Malab. Pada-Niyali, Bram. 2da spec. Elacalli Malab. Nivuli Bram. 3ia Tirucalli Malab. Portug. Nivuli Bram. Callia, κάλαμινθος, v. Chamemelum. Callias, κάλαμινθος, v. Solanum vesic. Callyonimus, Gesn. C. B. p. 304. v. Lilium convallium album. Callirion, κάλαμινθος, v. Lilium. Callitriche, Plin. Col. c. 8. p. 362. v. Lenticula palustris bifolia frutetrago. Callitrichon, v. Adiantum, Callastro, Ital. v. Ligulif.

Calmus, Dan. & Geru. v. Acorus Calocherni, v. Carduus Cretens. Calò, Dotiro Bram. v. Hummata. Calt Arab. v. Lithospermum. CALTHA, Plin. l. 2. c. 6. Souley, Gall. Vall. H. R. For rancio, flor. d'ogni mese, Ital. J. B. Mari-gold, Angl. Park. Cl. 14. p. 123. Soelsoef, Dan. S. Pauli, p. 38. Messicf, Bohem. Zal. Tso-gico

gietec. Pol. Syren. l. 5. p. 212. **Ningelblumen / Goldblum / Butterblum.** Germ. Tab. **Goutblumen.** Belg. J. B. Teuz verag. **Hung.** i. e. **flor ignis.** J. B.

Caltha non minus generi herba est, nam Caltha vel calendula & caltha palustris sibi non sunt cognata. herba. Caltha igitur, qua calendula est, supra dicta synonyma sibi indicant.

Spec. & Diff. C. B. l. 7. l. 4. p. 275. J. B. T. 3. l. 2. c. 3. p. 100. & alior.

- Caltha vulg.** C. B. n. 1. - fl. simpl. J. B. l. e. **Calendula.** **Brusf.** Chrysanthemum. **Lab.** Cymenon. **Disf.** Eine **safte Nigell-oder Goldblum /** flore est pallido, citrino, ruffo, medio ruffo, quandoque frutesc. * - polyanthos maxima C. B. n. 2. **Calendula multiflora.** **Tab.** **Großte Gelfte Nigellblum.** * - polyanthos major. **C. B. n. 3.** * - fl. pleno. **J. B. l. e. i. c.** **Calendula fl. pleno.** **Hsf.** **Öfuffte Nigellblum.** * - calendula fl. mixto **Jong.** **Vall. H. R.**
- calend. sem. citrato fl. pleno **Jong.** Eadem simpl. fl. **Jong.** * - fl. reflexis **C. B. n. 4.** **Meliorer Blumen.**
 - fl. majoribus prolifera. **C. B. n. 5.** * - prolifera. **J. B. l. e.** **Chrysanth. prolifera.** **Lab. i. c.**
 - prolifera fl. minoribus **C. B. n. 6.** * - arvensis **C. B. n. 7.** **Calendula sylv. min.** **Cef. J.** - melino fl. **P. am.**
 - arvensis fol. crenatis **C. B. l. e.** + minima. **C. B. n. 8.** **J. B. l. e.** * - hort. v. Cymenon **Disf. P. am.**
 - palustris fl. simpl. **C. B. n. 9.** **J. B. T. 3. l. 30. c. 122. p. 470.** **Marich marigold.** **Angl. Merr.**

Znicc. Pol. Syren. l. 3. c. 44. **Dotterblum.** **Dod.** **Rubblum.** al. **Tufflago.** alt. **Math.** **Chamaeuce.** **Ang.** **Chelidonia palustris.** **Cerd.** **Chrysanthemum Len.** **Epicimedum.** **Dod.** **Amleus.** **Dod.** **Fartugium.** **Cast.** **Populago.** **Tab.** * - fl. pleno. **C. B. n. 10.** **J. B. l. e.** **Populago multiflora.** **Tab.** * - alpina **Germ.** **C. B. p. 182.** **v. Doronicum plantigrans.** fol. alereum. **Butterflum.** **Germ.** **Tab. l. 2. p. 49.** * - Africanus. **C. B. p. 122.** **v. Tanacetum fol. sicc.** Africanus major fl. pleno. * - **Plinj.** **v. Tanacetum.** **Disf.** **Chrysanthemum.**

— vulg. v. **Populago multiflora.** **P. am.**

Caltrops. **Angl.** **v. Tribulus aquat.** **Camacari.** **Bras.** **Marg.** p. 102. **Camaleon.** **Angl.** **v. Carlina.**

Camaph. **Bras.** **Th.** **Br.** p. 329. est **Halicacabus Indicus** fr. parvo luteo. **v. Solanum velic.** **Camara.** **Bras.** **v. Camaru.**

Camara. **Bras.** **v. Apenia.** **Th.** **Br.** p. 343. * - **Japa.** **Pis.** p. 217. 218. **Marg.** p. 25. * - **imbaja.** **Marg.** p. 31.

— **jaba.** **Th.** **Br.** p. 341. **Pis.** **H. B.** p. 86. * - **guaru.** **Th.** **Br.** p. 555. est **Helianthemum** quoddam magnum.

— **piba.** **Pifo.** **H. B.** p. 85. * - **singa.** **Pifo.** p. 177. **Marg.** p. 3. * - **nba.** **Marg.** p. 56. * - **ma.** **Th.** **Br.** p. 341.

Camarrimar. **Mex.** **C. B.** p. 486. **v. Erica** recta bacca candidis. **Camaron** de **Salgada.** **Portug.** **Marg.** in **Ind.**

Camarronum Rhais. **C. B.** p. 203. **v. Hippophaes.** **Camaru.** **Bras.** live **Solanum velic.** **Pis.** p. 223. **Marg.** p. 12. it.

Camara. & **Marg.** p. 5. fl. albo & rubro. **Camarus.** **Adp.** **v. Delphinium.**

Camaroncapath. **Mex.** **Rech.** p. 360. **Cambrani.** **Hisp.** **v. Rhammus.** **Cambuvel.** **Cambuy.** **Bras.** **Pis.** p. 178. **Th.** **Br.**

ico. p. 295. diferepat icon cum fig. & desc. **Pif.** **Cambui.** **Pis.** **H. B.** p. 82. est **Myrtus sylv.** **Marg.** p. 108. ubi

Cambuy. **Spec.** est **Tapiocuraba.** **Th.** **Br.** p. 297. **Camdreos** de **arroyas.** **Hisp.** **v. Scordium.** **Camelstroph**

oder Heu. **Germ.** **v. Squinanthum** it. **Juncus odoratus.**

Camelina. **Dod.** **C. B.** p. 109. **v. Myagrum fativ.** **Camelopodion.** **v. Marrubium.**

Camepitio. **Ital.** **v. Chamepitys.** **Camiri** fructus. **C. B.** p. 406. **Camifchoit.** **Hebr.** **v. Mespilus.**

Cam lh qu. **Chin.** **v. semen** quoddam dulce **Cleyer.** **Cammaron.** **Adp.** **v. Aconitum Mandragora.**

Cammonile. **Anglv.** **Chamamelum.** **Camuche.** **Angl.** **v. Anonis.** **Camollcochitl.** **Mex.** **Rech.** p. 261. **caffia** similis

arb. **Camolanga.** **Clus.** **C. B.** p. 311. **v. Melo Indicus** fr. oblongo. **Camomifien / Camomilla.** **v. Camomille.** **Gall.** **v. Chamamelum.** **Camopaltic.** **Mex.** **Rech.** p. 360. **desc.** obfc.

Camores. **Clus.** **C. B.** p. 97. est **radix** nascens in **India.** **Campanette.** **Gall.** **v. Convolvulus.**

Campanes jaunes. **Gall.** **Campanilla.** **Hisp.** **v. Narcissus** calice oblongo.

CAMPANVLA. **Rapunculum.** **Ital.** **Tab.** l. 2. p. 120. **Clochette.** **Gall.** **Vall. H. R.** **Bell flous** **Rampions.** **Angl.**

Merr. **Rapunculus** **Isidelm.** **Germ.** **Tab.** l. c. **Raponceln.** **Belg.** **Tab.** l. c. **Zwoneit.** **Bobein.** **Zal.**

Rapuncp fomy. **Pol.** **Syr.** l. 4. c. 55.

Campanula à floru forma campanulæ exprimente nomen habet. Hericula Rapunculi affinitate junctis 3 ude de plura de his sub Rapunculi. Tertium huc quoq. Trachelia sive campanula hirsuta à Trachan sive dicta, quia ejus affecini medicantur, unde cervicaria & uenularie quoq. dicuntur.

Spec. & Diff. C. B. l. 3. li. p. 92. J. B. T. 2. l. 20. c. 1. & alior.

- Campanula** fol. obl. fl. cærul in summitis caulis. **L. L.** = Eadem fl. albis. **L. L.** * - fol. serpilli **L. L. c. 3.**
- fol. serpilli **Caëta** longa radicata. **Boecou.** p. 33. **Tab.** 27. * - fol. lini lutea. **C. B. p. 214.** **v. Linum sylv.**
 - fol. subrotundis. * - - **Alpina** **caerulea.** **C. B. & J. 2. l. c.**
 - fol. lini caerulea **rata.** **J. B. l. e.** * - - **lutea.** **J. B. l. e. c. 1.** **C. B. p. 17.** **camp.** 4. **lutea.**
 - est rotunda quibsdam **Soldanella montana.** **J. B. l. e. c. 6.** * - parva **Ang.** **Canabrica.** **J. B. l. e.**
 - fol. hederaceo **Spec.** **Angularæ Cantabrice.** **J. B. l. e.** * - fol. cymbalatis fl. maj. & cærul. **Jong.**
 - **Indica.** **C. B. p. 297.** **J. B. T. 2. l. 1. c. 38.** **v. Convolv.** purp. fol. subrotundo. * - repens fl. min. **caerule.** **J. B. l. e. c. 1.**
 - **sylv.** **Trag.** **C. B. p. 243.** **v. Digitalis** purp. fol. alpero. * - repens minima **Germanica** **Medi** **Matth.** **fl. Vall.** **n. n.**
 - maxima fol. laetissimis fl. albo **C. B. n. 1.** **Trachelimajus** **Tab.** **Vall. H. R.** * - - - fl. **caerule.** **C. B. l. c.**
 - — — fl. **suaverb.** **C. B. l. e.** **Vall. H. R.** * - - - fl. **cinereo.** **C. B. l. e.**
 - — — altera **Trachel.** **Giganteum.** **Vall. H. R.** * - five **cervicaria** major levior fl. albo magno. **L. B. l. c. 10.** * - alpina glabra fl. dilutiff. **caeruleo.** **L. B. l. c. 10.**
 - five **cervic.** **Bononiensis** fl. parvo. **J. B. l. e.** * - - media **Thal.** fl. cærul. **L. n. l. c. p. 807.**
 - — — **Anglica** candida maj. fol. digitalis. **L. B. l. c. 10.** **Trachel.** **cand.** **Anglic.** **Medi** **obfc.**
 - hirsuta five **Trachelium.** **C. B. l. c. p. 94.** **Threat Wort.** **Angl. Merr.** * - - - oculi folio caulem ambiente fl. pendulo. **Beccou.** p. 84. **tab.** 31. * - vulgarior fol. urticæ major vel asperior. **C. B. l. e.**
 - var. fl. alb. & purp. **Uvularia** major **Trag.** **Cervicaria** **Len.** **Digitalis** **alt.** **purp.** **Len.** **Cervic.** **major.** **Dod.** **Archangelica** **Ca.** **Cervicaria** **maxima.** **Ital.** * - vulg. **monoclonos.** **L. L.**
 - vulgarior fol. urticæ major asperior fl. duplici albo. **Vall. H. R.** * - - - fl. duplici, triplici aut quadrupli cærul. **Vall. H. R.** * - fol. urticæ fl. phœnic. pleno. **Jong.**
 - fol. urticæ fl. dilute violaceo pleno. **Jong.** * - hort. rad. **rapunculi.** **C. B. n. 2.**
 - fol. subrotundis. **C. B. n. 2.** **Prodr.** 1. * - hort. fol. & fl. oblongo. **C. B. n. 4.** **var.** **Viola** **mariane.** **Dod.**
 - **L. B. l. c. 10.** **Medio.** **Ital.** **Tab.** l. 1. p. 37. **Waringblumlein.** **Tab.** l. c. **Warty bozey.** **Pol.** **Syr.** l. 5. c. 22. **Medium** **Matth.** **Viola** **mariana** **Gen.** **Rapum** **sylv.** **Disf.**

- Campforata quorundam C. B. p. 228. v. Hortium luteum glutinosum. * - *Montalb.* campfora herba. v. *Ta.* nactum inius album vel Eupatorium album Angl. P. *Amm.*
- Campions.** Angl. v. Lychinis. **Canamum.** Arab. v. Cyminum. C. an xi. *Chin.* v. radix acri dulcis quardam. *Cleyer.* **Canab.** Arab. v. Cannabis. **Canabit.** Arab. v. Brassica spec. **Canacorus.** C. B. p. 19. v. Arundo Indica laetifolia. **Canada.** C. B. p. 277. v. Helianthemum Indic. tuberosum.
- Canahera.** Hisp. v. Cicuta. **Canahoria.** Hisp. v. Paltinaca. **Canahyria blangua.** Hisp. v. Elaphobosum.
- Canahyria.** Bras. Marg. p. 78. 46. Th. Br. p. 381.
- Canaria.** Plin. C. B. p. 1. v. Gramen caninum *22899.* Theophr. 7. h. 8. **Canaria.** Ang. C. a. p. 8. v. Gramen dactylon fol. latiore. **Canarietas.** Germ. it. Belg. & *Brab.* **Canary seed.** Angl. v. Phalaris.
- Canarium.** C. B. p. 498. & J. B. T. 1. l. 9. c. 40. est lacryma Arabic arboris. *2290999.* Diosc. l. 1. c. 23.
- Canarium** Grecorum. C. B. p. 499. **Canchrydias.** *2292000.* Theophr. 8. h. 4. it. 3. caus. 26.
- C an C a o.** *Chin.* v. Glyzyrrhiza dulcis. C. a. c. i. hoā. *Chin.* est flos chinensis. *Cleyer.*
- Canderusium.** Barb. Arab. v. Frumenti Romani spec. **Candisch helito.** v. Juncus odoratus.
- Candisch Moprensummell.** Germ. v. Daucus. **Canela.** Hisp. **Canilla.** Gall. **Canelle.** Ital. v. Cinnamomum.
- Canella.** C. B. p. 408. v. Cassia & Cinnamomum. * - sive cinnamomum vulg. J. B. T. 1. l. 4. c. 12. p. 431.
- ad cinnamomum vulgare accedens. J. B. L. c. * - alba. J. B. L. c. * - Acolte J. B. L. c. 9. p. 436.
- icon. * - folio mali punice. J. B. T. 1. l. 4. c. 12. * - Peruana fructu Pilco simili. J. B. L. c.
- Malabarica. Carua. *Malab.* **Tiqui.** *Bram.* **Curudu.** *Chal.* **Canella del-matto Lusit.** Hinc canchira. Hort. *Malab.* p. 107. fig. 57. **Caneros.** Arab. v. Ferula semen. **Canamp.** Hisp. v. Cannabis.
- Canhas.** Hisp. v. Arundo. **Canjaga.** Mex. arbor. Recch. l. 2. c. 25. quam Avicem. *Refe* aromaticum vocat.
- Canior.** *Javan.* C. B. p. 36. v. Zedoaria rotunda. **Canis interfecto.** v. *ytzempathi.* Recch. l. 8. c. 70.
- Caniram.** *Malab.* v. Acacia *Malab.* spec. **Ca. kiam.** *Chin.* v. radix *Leam kiam.* *Cleyer.*
- Canna.** Latini. & Ital. v. Arundo. **Canna fissa fluminis Rheni Bononiensis Zan.** *ico.* **Canna fissa del fiumi** Rheni di Bologna di Plinio. *Zan. ico.* **Canna plena** vallis Ravenaz. *Zan. ico.* + - di *luverbal.* v. Arundo *facchari*.
Rena. * - arborea orientalis. *Maribalesi Lusit. Zan. ico.* * - Africana minor fl. luverberum. *Barb. Hisp. A.*
M. D. Vol. 2. obf. 124. * - *Ang.* C. B. p. 17. v. Arundo sativa. * - Peruviana spinosa venenosa. **Canna vicia** spinosa venenosa et morifera del Peru. *Zan. ico.* * - Indica. C. B. p. 19. v. Arundo Indica, it. *Merris Pisf. H. B.*
p. 119. * - gubusdam flos caneri. l. v. T. 2. l. 19. c. 24. * - Cirtara dicta *Zan.* * - fl. lucris. l. v. l. c.
- fl. rubris miteacis l. v. l. c. *Merris Th. Br. p. 173.* *Merris Catiy Piro p. 212.* * - fl. dilute rubris grandior.
C. M. * - typhis in summo rubentibus. *Yacaya. Brasit. Th. Br. p. 173.* videtur *Yacaya* quae. v. s. l. * - lillifera
Montalb. vel Arundo Indica P. *Amm.* + - *Bras.* species, anonyma, cujus icon folia cum arundine exhibet. *Th. Br. p. 187.* + - Hierosolomitana. C. B. p. 18. v. Arundo Indica, * - mellea. C. B. p. 18. & l. B. T. l. k. 3. c. 206. v. Arundo Indica verficolor. + - *Esquittivoma.* C. B. p. 19. v. Arundo Indica, + - tora nivea. C. B. p. 19. * - fistula. C. B. p. 403. v. Cassia fistula Alexandr. + - arbor *Marg.* in Indice. * - equina. P. *Amm.* + - sylv. *Pis.* p. 109.
- *facchari.* *Marg.* in Ind. v. Arundo *facchar.*
- Cannabina** vel pentaphylli folia v. Alcea vulg. C. a. **Cannabina palustris.** v. Lamium fil. variegat. P. *Amm.*
- Cannabina aquatica.** Lob. C. B. p. 320. v. Eupatorium.
- CANNABIS, CANNABIVM.** Plin. l. 20. c. 23. *2292000.* Diosc. l. 3. c. 165. **Cannape.** Ital. *Matth.* p. 47. 4.
- Canham.** Hisp. *Matth.* l. c. **Chavvre.** Gall. *Vall. HR.* **Hemp.** Angl. *Merr.* **Hannf.** Germ. *Tab. l. 2. p. 250.*
- Zonope.** Bohem. *Tab. l. c.* **Zonape.** Lituan. **Zonopie.** Pol. *Syr. l. 3. c. 107.* **Canab.** Arab. *Matth.* l. c. **Scchedenegi.** Arab. est semen cannabis Avic. in Ind.
- Cannabis**, herba visifima, ubiq. saeva cretens, etiam siculca, ubi femina decidua, procreat. *Mas est & femina, realiter & individualiter in sexu distincta, sed errore magno hactenus pro mare femina & vice versa facti habitus & est Disforidi sativa & sylv. sativa aliis species, quibusdam, quibusdam, & sylv. aliis & sylv. Terminalis Romanus. Al. femina. Arab. A. sylv. Ind.*
- Spec. & Diff. C. B. l. 8. f. 5. p. 320. J. B. T. 3. l. 30. c. 70. & alior.
- Cannabis sativa.** C. B. n. 1. - mas. *Ded. gal.* + - Virginiana. C. B. n. 2. * - Estratica C. B. n. 3.
- femina *Trag. Dod. Gall. Lugd.* - *sterilis Dod. Cam.* * - lutea *sterilis Cantarem Profp. disp. de exot. Vall.*
H. R. * - fecunda mas O. M. * - infecunda femina. i. e. sine fr. non autem sine flore. O. M. * - similibus exotica C. B. l. c. **Bangue.** *Lugd.* **Maslac.** *Turc.* **Bangue arbor.**
- l. sim. **Bangue** J. B. L. c. * - sylv. *Lob. C. B. p. 212.* *2292000.* **Disforidi.** l. 3. c. 166. **Zonopie** plonue. *Pol. Syr. l. 3. c. 108.* v. Urnica aculeata fol. serratis. * - sylv. minor O. M. v. Cannabis a vel Lamii spec. + - urticae mortuae affinis. J. B. L. c. * - *Ang.* C. B. p. 16. v. Alcea vulg. maj.
- Herba exotica, qua in filo instar cannabis diluenter.**
1. Herba de Bengala. 2. Toukon vel Toecon. Herba Brasilitana. 3. Herba in cujus foliis sericum nascitur. 4. Radix filamentosa sericea. Tit. planta. *Linnaer.*
- Cannacorus floridus** vel Arundo Ind. P. *Amm.* **Cannape.** Ital. v. Cannabis.
- Canne d'Inde.** de sucre, *royale.* v. Arundo. **Canocercia.** v. Helixine. **Canopicon.** *2292000.* v. pityufa.
- Canschana-pou.** *Malab.* v. Arbor siliquosa *Malab.* **Canschi.** *Malab.* v. Arbor racemosa *Malab.*
- C an sui.** *Chin.* v. herba *Cleyer.* **C an sui.** *Chin.* v. radix amara dulcis *Cleyer.*
- Ca. su.** *Chin.* v. herba dulcis *Cleyer.*
- Canabrica veteribus.** J. B. T. 2. l. 15. l. 15. c. 34. * - Lob. v. Reseda Plinii s. albo P. *Amm.* * - Plinii
Ang. C. B. p. 93. v. Campanula rotundifolia minima. * - rapunculi spec. Alder. P. *Amm.* * - Tur.
C. a. p. 207. v. Caryophyllus asillus major. * - Plinii Cast. C. B. p. 295. v. Convolvulus linariae
fol. * - sylv. *Turn.* C. B. p. 209. v. Caryophyllus sylv. vulg. latifolius. * - quorundam Clusii
v. Convolv. fol. lini perennis. P. *Amm.*
- Cantax.** Arab. v. Fungus. **Canaris.** *2292000.* v. Fumaria. **Canthella.** Hisp. v. Solan. quadrif. **Canthia.** *2292000.* v.
Xanth. **Cantharium** veris v. Ballote. **Cantianu.** *Bram.* v. Arb. siliq. *Mal.* **Canthusso.** Hisp. v. Stechas.
- Ca o gi.** *Chin.* v. Nucleus arboris mali Sinici *Cleyer.* **Caica.** *Th. Br. p. 259.* est species uvae vitis.
- C a o kiv' mim.** *Chin.* v. Semen falso-amarum, dulce, temperate frig. *Cleyer.*

- Carduus Capite tomentosus** L. B. L. * - capitalis reticulatis Narbonensis minus J. B. Val. H. R.
 — **caule crispo** L. B. L. c. * - Chondrilloides C. B. p. 385. * - Dalech. J. B. L. c.
 — **circum dictus v. Circium** * - Chrysanthemus Dod. C. B. p. 384. v. Scolymus chrysantha seu Aga Cro-
 tica. + - erioceph. Dod. C. B. p. 382.
- Carduus exotius** C. B. L. c. p. 384.
 — ex Madagascar Indix. I. B. p. 96. * - minor albis maculis notatus Meris.
 — melocactus C. B. L. c. Echinosmelocactus Lob. Melocardus echinatus Lugd. Melocactus. Elystet.
 — Guyavenis C. B. L. c. * - spinosissimus brachiatus ex Hispaniola C. B. L. c. Pithaja Card. Cardus
 pithaja Lugd. * - ex Madagascar. c. B. L. c. * - exotius ex Brasilia fol. Alois.
 c. B. L. c. Nana Theophr. Strobilus sive Nux pinea, Menardi. Ananas Aesha. Ananas Ana-
 na. Brasiliensis, Nana: Jejuna. Pinax. Panaxos. Aizoia Lob. Abersajama Bonamia Is-
 jagna. * - Brasiliensis sylv. c. B. L. c. * - carduo amanzim. c. B. L. c. Hoyrin Theophr.
- **ferox** Lugd. C. B. p. 379. v. Acarna minor caule non folioso. Fomenbistel. Germ. Tab. L. p. 377.
 — **fullonum** c. B. p. 385. v. Diplocus fativus. + - fullonum fativus. P. Anm. + - fol. laciniato. P. Anm.
 — sylv. v. Virga palloris. * - horrensis. C. B. p. 383. v. Scolymus hori.
 — **Indicus** C. B. p. 435. v. Ficus Indica fol. spinoso fr. majore. * - lanceolatus Tab. C. B. p. 381. Elystet. Germ. Tab. L. p. 374. v. Card. lanceatus latifol. c. B. p. 381. + - lanceolatus. sylv. Dod. L. B. L. c.
 — **lanceolatus ferociter** L. B. L. c. * - lanceolatus parvus J. B. p. 381. + - latifolius. G. B. Pin. Val. H. R.
 — **latifol. fl. albis** Val. H. R. + - leucioi folis Meris. + - Maris c. B. p. 381. + - marianus lacteus maculis no-
 tatus L. B. T. 1. 2. p. 312. Cardo marianus, Cardo maculato. Ital. I. B. Chardus de Mestre Da-
 ma. Gall. Tab. L. p. 374. Mariabistel. Germ. Tab. L. c. Mariabistel. Dan. S. Pauli.
 p. 230. Cardo spinosus Hispan. I. B. Ostropes, Boh. Tab. L. c. Ostropes. Pol. Syren.
 L. p. 230. v. Carduus lacteus, seu silybum ubi ejus spec. * - Menardi C. B. p. 387. v. Carduus
 caule bellato Peruanus. * - monstrosus figura Cornucopie C. B. L. c. p. 379 C. B. L. c.
 v. Cnicus. * - moatanus fol. helonii non spinosis L. B. L. c. * - muricatus Clus hist.
 C. B. p. 387. v. Card. stellatus fol. papav. errat. * - muscatus Ger. C. B. p. 377. est Carduus in
 arena proveniens. * - nutans L. B. L. c. * - fl. albo. Val. H. R.
- **onopordon dictus** v. Carduus Acanthium Illyricum C. B. * - parvus I. B. L. c. p. 99.
 — pithaja Lugd. c. B. p. 384. + - fructum ferens L. B. L. c. p. 384. v. Card. spinosissimus brachiatus ex Hispaniola.
 — **Polyacantha annosa** seu alatus: polyacantha capitulis emulus Meris. * - pratensis. c. B. p. 376.
 — **sanctus** c. B. p. 378. v. Cnicus sylv. hirsutus. * - fativus scolymus L. B. L. c. + - scolymus maximus non
 spinosus L. B. L. c. + - scolymus sylv. I. B. L. c. + - seu Agrio Ginaru Cretenium, ex
 quo Collus niger offic. L. B. L. c. + - serpens caule laevi L. B. L. c. + - sylv. Cas. c. B. p. 382.
 v. Acanthium. + - sylv. Dod. C. B. p. 383. + - primus Dod. Val. H. R.
- **Solstitialis** Cam. C. B. p. 387. v. Carduus stellatus luteus folis Cyani. + - capitulis minus spinosis,
 v. Jacea Lusitanica. P. Anm.
- Carduus sphaerocephalus** C. B. p. 381. Elystet. Germ. Tab. L. 2. p. 365.
 — **latifolius** vulg. C. B. n. 1. Chamaleon verus Trag. niger Fuchs. Spina alba alt. Matth. Spina inco-
 gnita Fuchs. Spina peregrina Dod. Echinospinus Germ. Crocodilium Lat. Ritro fol. Ru-
 thro Theophr. Chalceos Lugd. Spina alba arabica Lugd. Ruthium alterum Lugd. Sphae-
 rocephalus annuus Cam. + - fl. albo flammibus caerule. Val. H. R.
- **caeruleus minor** C. B. n. 2. Crocodilium Montpensier Lugd. + - capitulo longis spinis armato C. B.
 n. 3. Sphaeroceph. max. Cam. + - minim. acutif. fol. C. B. n. 4. + - fl. carne Val. H. R.
- **capite tomentoso** fl. purp. C. B. n. 3. idem fl. albo c. B. L. c. Acanthium mont. Dalech. Jacea lutea Clus.
 Onopordon Lugd. Spina alba Cas. + - sinuus Cam. in hort. Val. H. R.
- **annuus** Boeticus minor Meris. + - eriocephalus altissimus H. Oxen.
- Carduus spinosissimus** C. B. p. 385.
 — **latifolius** Sphaerocephalus vulg. C. B. n. 1. Scolymus Dod. Onopyxus Dod.
 — sphaeroceph. rigidis aculeis armatus C. B. n. 2. * - fol. angustis pratensis L. L.
- **spinosis** angustif. vulgaris C. B. n. 3. Agriacantha, Ruellio. Aculeola Gazze Polyacantha Theophr. Ono-
 pordon. Ger. * - capitulis parvis aculeatis C. B. n. 4. Onopyxus alter. Lugd.
- **segetibus frequens** C. B. n. 3. Drypis Lugd. * - lanceatus latifolius C. B. n. 6.
 — **lanceat. angustifol.** C. B. n. 7. * - vertice corticico C. B. n. 8. * - spina alba sylvii Fuchs. I. B. L. c.
 — **leucanthemus** v. Acanthium. P. Anm.
- Carduus stellatus** C. B. p. 387. J. B. L. c.
 — seu Calcitrappa J. B. L. c. * - latifolius scaulos C. B. n. 1. 2. 3. 4. 5. 6. 7. 8. 9. 10. 11. 12. 13. 14. 15. 16. 17. 18. 19. 20. 21. 22. 23. 24. 25. 26. 27. 28. 29. 30. 31. 32. 33. 34. 35. 36. 37. 38. 39. 40. 41. 42. 43. 44. 45. 46. 47. 48. 49. 50. 51. 52. 53. 54. 55. 56. 57. 58. 59. 60. 61. 62. 63. 64. 65. 66. 67. 68. 69. 70. 71. 72. 73. 74. 75. 76. 77. 78. 79. 80. 81. 82. 83. 84. 85. 86. 87. 88. 89. 90. 91. 92. 93. 94. 95. 96. 97. 98. 99. 100. 101. 102. 103. 104. 105. 106. 107. 108. 109. 110. 111. 112. 113. 114. 115. 116. 117. 118. 119. 120. 121. 122. 123. 124. 125. 126. 127. 128. 129. 130. 131. 132. 133. 134. 135. 136. 137. 138. 139. 140. 141. 142. 143. 144. 145. 146. 147. 148. 149. 150. 151. 152. 153. 154. 155. 156. 157. 158. 159. 160. 161. 162. 163. 164. 165. 166. 167. 168. 169. 170. 171. 172. 173. 174. 175. 176. 177. 178. 179. 180. 181. 182. 183. 184. 185. 186. 187. 188. 189. 190. 191. 192. 193. 194. 195. 196. 197. 198. 199. 200. 201. 202. 203. 204. 205. 206. 207. 208. 209. 210. 211. 212. 213. 214. 215. 216. 217. 218. 219. 220. 221. 222. 223. 224. 225. 226. 227. 228. 229. 230. 231. 232. 233. 234. 235. 236. 237. 238. 239. 240. 241. 242. 243. 244. 245. 246. 247. 248. 249. 250. 251. 252. 253. 254. 255. 256. 257. 258. 259. 260. 261. 262. 263. 264. 265. 266. 267. 268. 269. 270. 271. 272. 273. 274. 275. 276. 277. 278. 279. 280. 281. 282. 283. 284. 285. 286. 287. 288. 289. 290. 291. 292. 293. 294. 295. 296. 297. 298. 299. 300. 301. 302. 303. 304. 305. 306. 307. 308. 309. 310. 311. 312. 313. 314. 315. 316. 317. 318. 319. 320. 321. 322. 323. 324. 325. 326. 327. 328. 329. 330. 331. 332. 333. 334. 335. 336. 337. 338. 339. 340. 341. 342. 343. 344. 345. 346. 347. 348. 349. 350. 351. 352. 353. 354. 355. 356. 357. 358. 359. 360. 361. 362. 363. 364. 365. 366. 367. 368. 369. 370. 371. 372. 373. 374. 375. 376. 377. 378. 379. 380. 381. 382. 383. 384. 385. 386. 387. 388. 389. 390. 391. 392. 393. 394. 395. 396. 397. 398. 399. 400. 401. 402. 403. 404. 405. 406. 407. 408. 409. 410. 411. 412. 413. 414. 415. 416. 417. 418. 419. 420. 421. 422. 423. 424. 425. 426. 427. 428. 429. 430. 431. 432. 433. 434. 435. 436. 437. 438. 439. 440. 441. 442. 443. 444. 445. 446. 447. 448. 449. 450. 451. 452. 453. 454. 455. 456. 457. 458. 459. 460. 461. 462. 463. 464. 465. 466. 467. 468. 469. 470. 471. 472. 473. 474. 475. 476. 477. 478. 479. 480. 481. 482. 483. 484. 485. 486. 487. 488. 489. 490. 491. 492. 493. 494. 495. 496. 497. 498. 499. 500. 501. 502. 503. 504. 505. 506. 507. 508. 509. 510. 511. 512. 513. 514. 515. 516. 517. 518. 519. 520. 521. 522. 523. 524. 525. 526. 527. 528. 529. 530. 531. 532. 533. 534. 535. 536. 537. 538. 539. 540. 541. 542. 543. 544. 545. 546. 547. 548. 549. 550. 551. 552. 553. 554. 555. 556. 557. 558. 559. 560. 561. 562. 563. 564. 565. 566. 567. 568. 569. 570. 571. 572. 573. 574. 575. 576. 577. 578. 579. 580. 581. 582. 583. 584. 585. 586. 587. 588. 589. 590. 591. 592. 593. 594. 595. 596. 597. 598. 599. 600. 601. 602. 603. 604. 605. 606. 607. 608. 609. 610. 611. 612. 613. 614. 615. 616. 617. 618. 619. 620. 621. 622. 623. 624. 625. 626. 627. 628. 629. 630. 631. 632. 633. 634. 635. 636. 637. 638. 639. 640. 641. 642. 643. 644. 645. 646. 647. 648. 649. 650. 651. 652. 653. 654. 655. 656. 657. 658. 659. 660. 661. 662. 663. 664. 665. 666. 667. 668. 669. 670. 671. 672. 673. 674. 675. 676. 677. 678. 679. 680. 681. 682. 683. 684. 685. 686. 687. 688. 689. 690. 691. 692. 693. 694. 695. 696. 697. 698. 699. 700. 701. 702. 703. 704. 705. 706. 707. 708. 709. 710. 711. 712. 713. 714. 715. 716. 717. 718. 719. 720. 721. 722. 723. 724. 725. 726. 727. 728. 729. 730. 731. 732. 733. 734. 735. 736. 737. 738. 739. 740. 741. 742. 743. 744. 745. 746. 747. 748. 749. 750. 751. 752. 753. 754. 755. 756. 757. 758. 759. 760. 761. 762. 763. 764. 765. 766. 767. 768. 769. 770. 771. 772. 773. 774. 775. 776. 777. 778. 779. 780. 781. 782. 783. 784. 785. 786. 787. 788. 789. 790. 791. 792. 793. 794. 795. 796. 797. 798. 799. 800. 801. 802. 803. 804. 805. 806. 807. 808. 809. 810. 811. 812. 813. 814. 815. 816. 817. 818. 819. 820. 821. 822. 823. 824. 825. 826. 827. 828. 829. 830. 831. 832. 833. 834. 835. 836. 837. 838. 839. 840. 841. 842. 843. 844. 845. 846. 847. 848. 849. 850. 851. 852. 853. 854. 855. 856. 857. 858. 859. 860. 861. 862. 863. 864. 865. 866. 867. 868. 869. 870. 871. 872. 873. 874. 875. 876. 877. 878. 879. 880. 881. 882. 883. 884. 885. 886. 887. 888. 889. 890. 891. 892. 893. 894. 895. 896. 897. 898. 899. 900. 901. 902. 903. 904. 905. 906. 907. 908. 909. 910. 911. 912. 913. 914. 915. 916. 917. 918. 919. 920. 921. 922. 923. 924. 925. 926. 927. 928. 929. 930. 931. 932. 933. 934. 935. 936. 937. 938. 939. 940. 941. 942. 943. 944. 945. 946. 947. 948. 949. 950. 951. 952. 953. 954. 955. 956. 957. 958. 959. 960. 961. 962. 963. 964. 965. 966. 967. 968. 969. 970. 971. 972. 973. 974. 975. 976. 977. 978. 979. 980. 981. 982. 983. 984. 985. 986. 987. 988. 989. 990. 991. 992. 993. 994. 995. 996. 997. 998. 999. 1000.
- **seu Calcitrappa** J. B. L. c. * - latifolius scaulos C. B. n. 1. 2. 3. 4. 5. 6. 7. 8. 9. 10. 11. 12. 13. 14. 15. 16. 17. 18. 19. 20. 21. 22. 23. 24. 25. 26. 27. 28. 29. 30. 31. 32. 33. 34. 35. 36. 37. 38. 39. 40. 41. 42. 43. 44. 45. 46. 47. 48. 49. 50. 51. 52. 53. 54. 55. 56. 57. 58. 59. 60. 61. 62. 63. 64. 65. 66. 67. 68. 69. 70. 71. 72. 73. 74. 75. 76. 77. 78. 79. 80. 81. 82. 83. 84. 85. 86. 87. 88. 89. 90. 91. 92. 93. 94. 95. 96. 97. 98. 99. 100. 101. 102. 103. 104. 105. 106. 107. 108. 109. 110. 111. 112. 113. 114. 115. 116. 117. 118. 119. 120. 121. 122. 123. 124. 125. 126. 127. 128. 129. 130. 131. 132. 133. 134. 135. 136. 137. 138. 139. 140. 141. 142. 143. 144. 145. 146. 147. 148. 149. 150. 151. 152. 153. 154. 155. 156. 157. 158. 159. 160. 161. 162. 163. 164. 165. 166. 167. 168. 169. 170. 171. 172. 173. 174. 175. 176. 177. 178. 179. 180. 181. 182. 183. 184. 185. 186. 187. 188. 189. 190. 191. 192. 193. 194. 195. 196. 197. 198. 199. 200. 201. 202. 203. 204. 205. 206. 207. 208. 209. 210. 211. 212. 213. 214. 215. 216. 217. 218. 219. 220. 221. 222. 223. 224. 225. 226. 227. 228. 229. 230. 231. 232. 233. 234. 235. 236. 237. 238. 239. 240. 241. 242. 243. 244. 245. 246. 247. 248. 249. 250. 251. 252. 253. 254. 255. 256. 257. 258. 259. 260. 261. 262. 263. 264. 265. 266. 267. 268. 269. 270. 271. 272. 273. 274. 275. 276. 277. 278. 279. 280. 281. 282. 283. 284. 285. 286. 287. 288. 289. 290. 291. 292. 293. 294. 295. 296. 297. 298. 299. 300. 301. 302. 303. 304. 305. 306. 307. 308. 309. 310. 311. 312. 313. 314. 315. 316. 317. 318. 319. 320. 321. 322. 323. 324. 325. 326. 327. 328. 329. 330. 331. 332. 333. 334. 335. 336. 337. 338. 339. 340. 341. 342. 343. 344. 345. 346. 347. 348. 349. 350. 351. 352. 353. 354. 355. 356. 357. 358. 359. 360. 361. 362. 363. 364. 365. 366. 367. 368. 369. 370. 371. 372. 373. 374. 375. 376. 377. 378. 379. 380. 381. 382. 383. 384. 385. 386. 387. 388. 389. 390. 391. 392. 393. 394. 395. 396. 397. 398. 399. 400. 401. 402. 403. 404. 405. 406. 407. 408. 409. 410. 411. 412. 413. 414. 415. 416. 417. 418. 419. 420. 421. 422. 423. 424. 425. 426. 427. 428. 429. 430. 431. 432. 433. 434. 435. 436. 437. 438. 439. 440. 441. 442. 443. 444. 445. 446. 447. 448. 449. 450. 451. 452. 453. 454. 455. 456. 457. 458. 459. 460. 461. 462. 463. 464. 465. 466. 467. 468. 469. 470. 471. 472. 473. 474. 475. 476. 477. 478. 479. 480. 481. 482. 483. 484. 485. 486. 487. 488. 489. 490. 491. 492. 493. 494. 495. 496. 497. 498. 499. 500. 501. 502. 503. 504. 505. 506. 507. 508. 509. 510. 511. 512. 513. 514. 515. 516. 517. 518. 519. 520. 521. 522. 523. 524. 525. 526. 527. 528. 529. 530. 531. 532. 533. 534. 535. 536. 537. 538. 539. 540. 541. 542. 543. 544. 545. 546. 547. 548. 549. 550. 551. 552. 553. 554. 555. 556. 557. 558. 559. 560. 561. 562. 563. 564. 565. 566. 567. 568. 569. 570. 571. 572. 573. 574. 575. 576. 577. 578. 579. 580. 581. 582. 583. 584. 585. 586. 587. 588. 589. 590. 591. 592. 593. 594. 595. 596. 597. 598. 599. 600. 601. 602. 603. 604. 605. 606. 607. 608. 609. 610. 611. 612. 613. 614. 615. 616. 617. 618. 619. 620. 621. 622. 623. 624. 625. 626. 627. 628. 629. 630. 631. 632. 633. 634. 635. 636. 637. 638. 639. 640. 641. 642. 643. 644. 645. 646. 647. 648. 649. 650. 651. 652. 653. 654. 655. 656. 657. 658. 659. 660. 661. 662. 663. 664. 665. 666. 667. 668. 669. 670. 671. 672. 673. 674. 675. 676. 677. 678. 679. 680. 681. 682. 683. 684. 685. 686. 687. 688. 689. 690. 691. 692. 693. 694. 695. 696. 697. 698. 699. 700. 701. 702. 703. 704. 705. 706. 707. 708. 709. 710. 711. 712. 713. 714. 715. 716. 717. 718. 719. 720. 721. 722. 723. 724. 725. 726. 727. 728. 729. 730. 731. 732. 733. 734. 735. 736. 737. 738. 739. 740. 741. 742. 743. 744. 745. 746. 747. 748. 749. 750. 751. 752. 753. 754. 755. 756. 757. 758. 759. 760. 761. 762. 763. 764. 765. 766. 767. 768. 769. 770. 771. 772. 773. 774. 775. 776. 777. 778. 779. 780. 781. 782. 783. 784. 785. 786. 787. 788. 789. 790. 791. 792. 793. 794. 795. 796. 797. 798. 799. 800. 801. 802. 803. 804. 805. 806. 807. 808. 809. 810. 811. 812. 813. 814. 815. 816. 817. 818. 819. 820. 821. 822. 823. 824. 825. 826. 827. 828. 829. 830. 831. 832. 833. 834. 835. 836. 837. 838. 839. 840. 841. 842. 843. 844. 845. 846. 847. 848. 849. 850. 851. 852. 853. 854. 855. 856. 857. 858. 859. 860. 861. 862. 863. 864. 865. 866. 867. 868. 869. 870. 871. 872. 873. 874. 875. 876. 877. 878. 879. 880. 881. 882. 883. 884. 885. 886. 887. 888. 889. 890. 891. 892. 893. 894. 895. 896. 897. 898. 899. 900. 901. 902. 903. 904. 905. 906. 907. 908. 909. 910. 911. 912. 913. 914. 915. 916. 917. 918. 919. 920. 921. 922. 923. 924. 925. 926. 927. 928. 929. 930. 931. 932. 933. 934. 935. 936. 937. 938. 939. 940. 941. 942. 943. 944. 945. 946. 947. 948. 949. 950. 951. 952. 953. 954. 955. 956. 957. 958. 959. 960. 961. 962. 963. 964. 965. 966. 967. 968. 969. 970. 971. 972. 973. 974. 975. 976. 977. 978. 979. 980. 981. 982

Cari-Apocato. *Bram.* v. Pánel. *Carya* seu *Nux Euboica* Th. J. B. T. 1. l. 3. c. 12. *Carya* balanós, *na.*
ela búva v. *Nux juglans.* *Carica*, *1201.* Th. 9. h. 10. Hipp. 1. 5. p. 150. lin. 40.
Caricás, Arab. v. *Perula.* *Cari-capusi.* *Bram.* v. *Alcea Malab.* *Caricu.* *Malab.* v. *Palma.*
Carim-carini. *Malab.* v. *curini.* *Carimpana.* *Malab.* v. *Palma coccif.*
Caryoces carcosio. v. *Palma coccif.* 4. c. 11. ite *Ady palma* & *Abanga fructus* ejus J. B. T. 1. l. 3. c. 2.
Caryoph. Ital. v. *Cinara.* *Carion*, *1202.* *Acitiv.* *Carvi.* *Caryon*, *1203.* v. *Nux, Eringium.*
Caryon, *Basilicon.* *1204.* *Diof.* l. 1. c. 179. v. *Nux juglans.*
Caryon ponicon. *1205.* *Diof.* l. 1. c. 180. v. *Nux avelana.*

CARYOPHYLLATA. Plin. l. 26. c. 7. *Gariophyllata.* *Ital.* Tab. l. 1. p. 403. *Galiot.* *Gall.* Tab. l. c. *Aveni.*
Angl. *Merr.* *Benedictenwurk.* *Ger.* Tab. l. c. *Nagelerwyd.* *Belg.* Tab. l. c. *Benedicte.* *Dan.*
S. Pauli. 40. *Sydenh.* *Bohem.* Tab. l. c. *Benedict.* *Pol.* *Syren.* l. c. 81.

Ab odore & sapore caryophyllorum aromaticorum, quibus radix pollet, caryophyllata J. Caryophyllata dicta est: unde
 ad corroboranda parsi & membra confortanda adhibetur. Veteres de hac nihil presiderunt. Pliny Genim esse quidam
 putant; sed dubitant Tab. Penna & alij. v. Caryophyllata.

Spec. & Diff. C. B. l. 5. p. 321. J. B. T. 2. l. 17. c. 78. p. 398. & alior.

Caryophyllata vulg. c. 2. n. 1. — fl. parvo luteo l. B. l. c. Herba benedicta Brunf. Geum Tur. urbanum Gen.
 Gariophlata, Car. Benedicta, Gen. hori. * — fl. majore c. B. no. 2.

- foliis hederæ teretibus. c. 2. n. 3. * — Brassicentium Marj. p. 45.
- aquatica fl. natant. c. 2. n. 4. Benedicta syl. Trog. Geum rivale. Gen. * — minor fl. natante Vall. H. R.
- altera c. 2. n. 5. var. fl. simpl. & multipl. * — fl. rubro striato. J. B. l. c.
- montana fl. natante Vall. H. R. * — fl. duplixi Jeng. * — mont. minor fl. natante purp. Moris.
- fl. pleno proliero fol. hederæ terr. J. Bryen. p. 230. * — fl. Chua fl. pleno proliero J. Bryen. l. c.
- alpina lutea c. B. n. 6. — mont. fl. magno luteo l. B. l. c. Geum alpin. Gen. fl. proliero, rarius purp. vel albo.
- alpina minor c. B. n. 7. in Frodr. * — sp. fol. c. B. n. 8. + — alpina quinq. folia c. B. n. 9. var. fol. latior
 vel angulior. Polyrrhizos latifol. Lugd. Snake rweke Engl. Park. Cl. 3. p. 428.
- Verobensium c. B. 2. 43. v. Santicula mont. latifolia lacu. * — monticola f. B. & sem. in roliam herbecæam
 degenerans. M. Hoff.

CARYOPHYLLVS. Caryophyllus, Armerius Flos. *Garofoli.* *Ital.* Tab. l. 2. p. 1. *Armeria* *collet.* *Gall.*
Vall. H. R. *Pinks.* *Angl.* *Merr.* *Magein.* *Ger.* Tab. l. 2. p. 1. *Ginsoffelia* *men.* *Belg.* Tab. l. c. *Tro-*
gli & *Dan.* S. Pauli p. 241. *Karaffilar.* *Bohem.* Tab. l. c. *Swozdziti* *ogrodne* v. *potnie.* *Pol.*
Syren. l. 4. c. 142. *Corunfel.* *Arab.* Tab. l. c.

Caryophyllus flos, ab odore aromaticorum caryophyllorum denominatur. Veteres de hoc nihil exatius referunt, cum
 obscura quædam præmittunt. Quidam cantabricam Pliny l. 25. c. 5. asserunt. Alij inter nobis Diof. Betonicam seu Betu-
 nicam aliteram hunc florem collocant. Vfsu mon tantum gratis est floru, sed & ceris & partibus corroborandis in usum
 medicum recipitur.

Spec. & Diff. C. B. l. 6. f. 1. p. 107. J. B. T. 3. l. 29. c. 1. & alior.

Caryophyllus hereticus simplex. C. B. l. c. p. 207.

- fl. majore c. 2. n. 1. varietas magna in colore, est vel miniata, pallide purpurasc. incarnata,
 guttis & maculis rubris spersus, variegatus. * — fl. majore miniato. Vall. H. R.
- pallide purp. Vall. H. R. * — incarnato. Vall. H. R.
- variegato Vall. H. R. * — fl. minore pallide rubente c. B. n. 3.
- arborecens. c. B. n. 2. * — arboref. Creticus J. B. l. c.
- fl. minore punctato. c. B. n. 4. * — fl. supinus fol. lato. c. B. n. 5.
- fol. angulato c. B. n. 6. Caryophyllea betonica corolla purpur. insignis l. B. l. c. Caryophyl-
 lus, fl. ex rubello albicante & crispante cum corolla J. B. l. c. Caryophyllus flos seu Be-
 tonica Coronaria. l. B. l. c.

Caryophyllus hori. fl. multipl. C. B. l. c. p. 207.

- maximus ruber. c. B. n. 1. *Oellet.* *Gall.* *Vall. H. R.* * — maximus col. luteo-al-
 albo punctis rubiginosis. *Le Chewaler.* *Gall.* *Vall. H. R.* * — alter lato proliero. *Vall.*
H. R. * — variegatus *Eyfl.* *Ca. n. 2.* * — fl. carneo comiculis car-
 neis *Vall. H. R. du Bry.* * — fl. carneis mixto, comiculis laetis c. B. l. c.
- fl. vario in diversis foliis c. B. l. c. * — punctis rubris variegatus l. B. l. c.
- albo *Soverri.* *H. Eyfl.* *Vall. H. R. Ulane chabot.* * — albo & cinnabaris colo-
 lore splendens *Vall. H. R.* * — albo & violaceo *Henry le grand.* *Vall. H. R.*
- albo rubedine mixta & sparsa *du Bry.* *Vall. H. R.* * — albo, lineis & notulis rubr. di-
 stinctis *Soverri.* *Vall. H. R.* * — rotundo max. colore scarlatino & albo vivaci mixto.
C. B. l. c. du Bry. Colasse. *Vall. H. R.* * — amplo atro purp. & niveo bicolor *Miner.* *Vall.*
H. R. * — lubabidus punctulis intense purpureis *Græ. de Rosen.* *Vall. H. R.*
- fl. rotundo, obscuro cocco & splend. albedine perfuso. *Semper Auguste.* *Vall. H. R.*
- amplo albo fuavrubente *Belle rose.* *Vall. H. R.* * — incarnato & albo variegato *Cleopatra*
Vall. H. R. * — altilis maior c. B. n. 3. Herba tunica offic.
- maj. fl. carneo c. B. l. c. * — fl. albo, c. B. l. c. * — maj. fl. rubro, spatio, mixto, c. 2. n. 12.
- fl. albo flammulis ruberris c. B. l. c. * — fl. rubro c. B. l. c.
- fl. lineis rubris subtiliss. distinctis *Soverri.* *Ca. n. 2.* * — fl. ex purpura rubescente.
Ca. n. 2. * — fl. partim carneo, partim albo, rubris firiis & punctis notatis c. B. l. c.
- *Eyfl.* & *Vall. H. R.* * — singular. florum foliis è rubro & albo colore dimidiatis
 diversis c. B. l. c. *Eyfl.* *Vall. H. R. Suisse.* * — fl. ut mali perlicæ flores, rubecente um-
 bilicatenis c. B. l. c. * — hori. fl. multipl. majore purpurasc. foliis florum punctatis
C. B. l. c. * — fl. purp. punctulis intense purpurei coloris c. B. l. c.
- fl. subviridi c. B. l. c. *Soverri.* * — fl. vario l. B. l. c.
- vario phamiceo raris J. B. l. c.
- vel altilis maj. fl. pleno proliero. *Schwanger* & *obri.* *Wüternägeln.* *l. S. Elab.*
- vel altilis medius c. 2. n. 4. * — medius, fl. albo, lineis cremesini coloris c. B. l. c.
- fl. albo, lineis purpureo-violaceis c. B. l. c. * — fl. medio albo. miniato. c. 2. n. 12.
- violaceo c. B. l. c. *du Bry.* *H. R.* * — violaceo, qui emittatus, medio albicans n. *Eyfl.* *Vall. H. R.*

- Caryoph. hort.* fl. multipl. maj. fl. dilute violaceo *Columbia*. H. R. * - - - - fl. coloris auranti mali *C. B. L. n. 3.*
 - - - - fl. col. aur. mali dimidia parte, alt. candida & permixta *C. B. L. n. 4.* * - - - - diuersi coloris, pro-
 ut ex femine in diverso solo provenit. *C. B. L. n. 5.*
 - - - - minor *C. B. L. n. 6.* * - - - - fl. luteo pallescente. *Vall. H. R.*
 - - - - fl. lut. pallesc. variegatus. *Vall. H. R.* * - - - - supinus fl. rubro argenteis mis-
 cis asperis *C. B. n. 7.* * - - - - minor fol. vitidi nigricante repens fl. argenti punctis notis. *L. n. 10.*
 - - - - hort. fl. multipl. laciniato *C. B. n. 8.* * - - - - lacini, incarnato. *C. B. L. n. 9.* * - - - - profunde lacini-
 purp. *C. B. L. n. 10.* * - - - - profund. lac. purp. alb. *C. B. L. n. 11.* * - - - - minimi fl. rubello. *L. n. 12.*
 - - - - micis aureis asperis. *L. B. L. n. 13.* * - - - - altilis spicatus. *J. S. Ehrh.*
- Caryoph. barbata* & *prolifer* *C. B. L. n. 14.*
 - - - - fl. multipl. *C. B. n. 15.* duplex vulgarior rubro & rarior albo. + - - - - albo *Armeria* alba altera
Soverri. *Vall. H. R.* * - - - - roseo *Soverri*. *C. B. n. 16.* * - - - - horrent. latifol. fl. rubro
Soverri. *C. B. n. 17.* * - - - - fl. albo *Estl.* *Vall. H. R.* * - - - - fl. fluverub. *Vall. H. R.*
 - - - - hort. latif. fl. variegato *C. B. Estl.* idem fl. incarnato micis albis coronato *Vall. H. R.* idem *barbatus* fl.
 holoserico rubicundissimo *Vall. H. R.* * - - - - barbat. *Armeria* simplex fl. rubro. *C. B. L. n. 18.*
 - - - - strn. simpl. fl. albo. *C. B. L. n. 19.* * - - - - seu fl. *Armeris* variegatus *C. B. L. n. 20.*
 - - - - hort. fol. angustis *C. B. n. 21.* diff. fl. magno rubro, lacteo, niveis maculis oris cameli coloris: penitus ni-
 vco: fl. non magno, dilutius rubente. *Garni* coloris fl. purpurato oris albis. *Fl. indic* va-
 riantes & tandem vari coloris. * - - - - sylv. *C. B. n. 22.* * - - - - prolif. *C. B. n. 23.*
 - - - - sylv. prolif. cui ex capitulo 7. 9. 9. folia excrefunt. * - - - - 0 - 0 - 1 - 0 - 0 affinis unico ex quolibet capi-
 tulo flore. *C. B. n. 24.*
- Caryoph. sylv.* *C. B. L. n. 25.*
 - - - - fol. latis vulg. *C. B. n. 26.* *Dondemöglein*. *Struss.* *Betonica* sylv. prima *Euch.* *Vetonica* *Dod.* *Canta-*
brica sylv. *Dur.* *Tunica* sylv. *Low.* *Flos garionis* sylv. *Car.* var. *Flore odorato* inodoro, purp.
 simpl. pleno. * - - - - fol. angustis. vulg. *C. B. n. 27.* *L. B. L. n. 28.* * - - - - fl. picturata *Vesufianus*.
L. B. L. n. 29. * - - - - fl. albescente *Briato*. *L. B. L. n. 30.* * - - - - biflor. *C. B. n. 31.* *Prodr. 3.*
 - - - - fol. latis pumilus *C. B. n. 32.* *Prodr. 4.* * - - - - fl. magno inodoro hirsuto *C. B. n. 33.*
 - - - - fl. unico humilis *C. B. n. 34.* siguli cauliculi unicum fl. purp. dilute rubrum habent
 - - - - albus parvus repens *C. B. n. 35.* *Orthocollon* *Abeyri* *Italis* *Cam.* * - - - - fl. certul. *Monpel.* *C. B. n. 36.*
 - - - - siphyllantes *Monpel.* *ad. Lonicis.* * - - - - fl. niveo *Monpel.* *C. B. L. n. 37.*
 - - - - fl. globoso humillimus omnium *Meris.* * - - - - squamosus *L. B. L. n. 38.*
 - - - - repens multiflorus *C. B. n. 39.* *Prodr. 5.* * - - - - repens ruber & albus. *L. B. L. n. 39.*
 - - - - sylv. *Carrhiacus* ruber. *C. B. n. 40.* * - - - - *Alpinus* calyce oblongo hirsuto *C. B. n. 41.*
 - - - - fimbriatus fl. variegato *Vall. H. R. app.* * - - - - fimbriatus, fl. medio filius *Vall. H. R. app.*
 - - - - vel *betonica* coronaria fol. xerophloio latoris, fl. rubro laciniato repens *J. B. L. n. 42.*
- Caryoph. sylv. laciniatus* *simplex*. *C. B. L. n. 43.*
 - - - - fl. tenuissime dissecto *C. B. n. 44.* - - - - five *beton.* coron. tenuiff. dissecta. *L. n. 45.* *Superba* *Trag.* *Diofa-*
chos *Th.* *Armeria* *Lugd.* *Superba* albo *Soverri.* * - - - - sylv. fl. simpl. laciniato rubro *L. B. L. n. 46.*
 - - - - seu *beton.* coron. tenuiff. dissecta fl. albo dilutius rubente. *L. B. L. n. 47.* * - - - - fl. fimbriato albo corniculis
 duobus emergentibus. *J. B. L. n. 48.* * - - - - sylv. lacini. fl. albo inodoro *C. B. n. 49.*
 - - - - lac. alb. alter odoratiff. *C. B. n. 50.* *Armeris* ros quarus *superba* *Aulica* *Leb.*
 - - - - corolla virefcente *Vall. n. app.* * - - - - corolla fauvef. *Vall. H. R. app.*
 - - - - alter odoratiff. corolla striata *Vall. n. app.* * - - - - tenuis flammulis horizontalis odorata
C. B. n. 51. *fl. caudido.* * - - - - fl. sine corniculis odorato. *C. B. L. n. 52.* purp.
 - - - - fl. lanuginoso hirsuto *C. B. L. n. 53.* * - - - - pratensis simpl. seu *Hos Cuculi* *C. B. n. 54.* *Hos Cuculi* purp. *Ve-*
tonica sylv. *Dod.* *Odontitis* *Plus.* *Armeris* sylv. *Dod.* *Armarata* sylv. fl. rubello albo.
 - - - - pratens. fl. multipl. *C. B. L. n. 55.* * - - - - humilior fl. minore *Vall. n. 56.* *paucis* *Serapias* *Guid.*
 - - - - minus ramosa fl. tenuiter fimbriato albo sine corniculis *J. B. L. n. 57.* * - - - - minus ramosa fl. tenuiter fimba-
 cum corolla purpurata hirsuta. *J. B. L. n. 58.* * - - - - cum corolla fusca rubr. *J. B. L. n. 59.*
 - - - - *viola* barbata dictus. *J. B. L. n. 60.* * - - - - *aphyllacaulis* vel junceus major. *J. B. L. n. 61.* * - - - - minor *J. B. L. n. 62.*
 - - - - *pumilio* *Tauricus* *Clusio* *J. B. L. n. 63.* * - - - - *pullus* *gramineus* *J. B. L. n. 64.* * - - - - seu *Tunica* maxima *L. B. L. n. 65.*
 - - - - huic quedam similis *L. B. L. n. 66.* * - - - - *arvensis* hirsutus fl. min. *J. B. L. n. 67.*
- Caryoph. hirsutum arvensis* *C. B. L. n. 68.*
 - - - - hirsutus fl. maiore. *C. B. n. 69.* *Holothium* *caryophyllum* *Leb.*
 - - - - tomentosus fl. latis. *C. B. n. 70.* *Prodr. 6.* - - - - tomentosus *L. B. L. n. 71.*
 - - - - fol. angustis *C. B. n. 72.* *Prodr. 7.* * - - - - fol. longis acutis *graminis* fl. albis. *C. M.*
 - - - - umbellatus *C. M.* + *holoth.* *arv.* *umbellatus* fol. glabro. *C. B. n. 73.* *Euphrasia* *gramen* *Trag.* *Cratzo-*
ary. *umbelliferus* *J. B. L. n. 74.* * - - - - fl. maiore fol. glabro *C. B. n. 75.* *Euphrasia* *gramen* *Trag.* *Cratzo-*
gonum *Dod.* *Gramen* *Leucanthemum* *Dod.* *Gramen* *alterum* *Matth.* *Holothium* *Leb.*
Euphrasia *major* *Len.* *Gramen* *floridum* *Cam.* * - - - - *arv.* fl. minore fol. glabro. *C. B. n. 76.*
 - - - - fol. glabro minimus *C. B. n. 77.* * - - - - palustris folis subrotundis & tomentosis fl. aureis *C. M.*
- Caryoph. hirsutum alpinum* *C. B. L. n. 78.*
 - - - - montanus *alpinus* fol. latis *C. B. n. 79.* *Prodr. 8.* * - - - - fol. angustis purpurata. *C. B. n. 80.* *Prodr. 9.*
 - - - - fol. *gramineis* *C. B. n. 81.* *Prodr. 10.* * - - - - alter fol. angustis *C. B. n. 82.* *Prodr. 11.*
 - - - - alt. fol. glabris *Polygoni* *Vall. H. R.*
- Caryoph. montanum* *C. B. L. n. 83.*
 - - - - major fl. globoso *C. B. n. 84.* *Thrift.* *Angl.* *Merr.* *Stauce* *Lugd.* *Britannica* *Ang.* *Gramen* *marinum* *maius*
Tab. Clus. Pat. *Gramen* *Polyanthemum* *maius* *Dod.* * - - - - *alpin.* fl. globoso. *Vall. n. 85.*
 - - - - minor *C. B. n. 86.* *Pseudomoly* *Dod.* *Gramen* *marinum* *minus* *Clus. Pat.* *Hijl.* *Caulis* *aliquando* *prolif-*
ero. * - - - - minimus fl. globoso *Vall. H. R.*
- Caryoph. saxatilis* *muralis* *petraeum* *C. B. L. n. 87.*
 - - - - fol. *gramineis* *corymbis* *umbellatis* *C. B. n. 88.* *Symphylum* *petraeum* *five* *Gypsophyton* *ma.* & *min.* *Thal.*
 - - - - fol. *gramineis* *minor* *C. B. n. 89.* *Symphylum* *petraeum* & *min.* *Thal.* * - - - - siliquosus *C. B. n. 90.* *Prodr. 12.*
 - - - - *saxifraga* *C. B. n. 91.* *Saxifraga* *Bavaria* *Cam.* *Saxifraga* *magna* *Matth. Leb.* * - - - - *saxifraga* *fl.* *mina-*
mo. *C. B. n. 92.* *Saxifraga* *antiquorum* *Leb.*
 - - - - fol. *Ericae* *corymbis* *umbellatis* *C. B. n. 93.* *Prodr. 13.* * - - - - *rainosus* *repens* *C. B. n. 94.* *Prodr. 14.*
 - - - - fl. rubris *C. B. n. 95.* *Prodr. 15.* alt. spec. + *muralis* *minimus* *C. B. n. 96.* * - - - - *minimus* *alter* *Tunica* *mi-*
nuci *fum.* *J. B. L. n. 97.* *Vall. H. R.* * - - - - *minimus* *multiflorus* *nostris* *Park.* *Vall. H. R.*

Carnabium, v. Zedoaria. *Carnaba Bras duplex*, Pis. l. 4. c. 11. p. 126. *allis Carnabam*, ite *Anaccharis* Marg. p. 133. *Lufitania Tamar* est palmæ spec. Carô. *Bram*. v. *Alceæ Malab. spec.* Carô-apocaro. *Bram*. v. *Panel.* Carô. *Ital.* v. *Carvi.* Caroba. c. b. p. 402. v. *Siliqua purgatrix.*

Carob. *Egypt.* Carob, caddes. Carob beano. *Angl.* Carobia, Carobe, Caroble. *Ital.* Carobe. *Gall.* it. *Chaldæis.* v. *Siliqua.* Carocia. *Hisp.* v. *Carvi.* Carohon. *Arab.* v. *Satureia.* Carolina. v. *Carlina* C. Chamæleon.

Carolus Sanctus. c. b. p. 298. v. *Lupulus Mechiocanis.* Carophelia. *Wandal.* Carophitia. *Sclav.*

Carophitia. *Arab.* Dactu. v. *Luceola.* Caros veteribus. J. B. T. 3. l. 27. c. 1. v. *Carvi.*

Caros alpinum. *Gesm.* c. B. p. 148. v. *Meum alpinum umbella purpurascens.*

Carota. *Matth.* c. b. p. 151. *Carotta. Ital.* Carotte. *Gall.* v. *Pastinaca.* Carotte. *Gall.* v. *Siliqua.*

Carpasus & Opocarpasium. J. B. T. 1. l. 5. c. 33. *Carpatium* v. *Perilymenum.*

Carpesium variis nomen exhibet, hinc videtur J. B. T. 3. l. 27. c. 107. **Kosffow Stad carpesium.** *Pol.*

Syrenn. l. i. c. 15. p. 55. * - *Alpini.* v. *Baccharis.* Aster. *Atticus.* * - *Ces.* c. b. p. 410. v. *Caryo-*

phyllus aromat. fr. oblongo. * - *cast.* c. b. p. 164. v. *Valeriana hortensis.* * - *cord.* c. b. p. 412.

v. *Piper oblong. nigrum.* * - *Matth.* c. b. p. 412. v. *cubeba vulgares.*

Carpinus. *Lugd. Trag.* c. b. p. 421. *Euonymus multis Tetragonia.* J. B. T. 1. l. 1. c. 174. *Carpinus* Theophr. 5.

h. 8. *Charme.* *Gall.* Vall. H. R. *Fusara.* *Gall.* J. B. *Spindelbaum.* *Tab.* l. 3. p. 681. *Paphura.* *Belg.* J. B.

- *Matth.* *Dod.* *Tab.* *Cam.* c. B. p. 427. v. *Olyra ulmo similis frum umbilicis foliis.* *Fagus Sepium.* *Libic.* *Das*

gebüsch. *Handbüsch.* *Tab.* *Herbo.* *Ces.* *Hesre.* *Gall.* L. u. * - *nigra.* *Cast.* c. B. p. 427. v. *Ulmus campestris.* &

Theophr. *Ulmenbaum.* *Tab.* * - *Theophr.* *Trag.* c. B. p. 422. v. *Euonymus vulg. granis rubentibus.*

Carpos. *Arab.* i. e. fructus. v. *Fœnum Grec.*

Carpoballamum, *Arab.* *Caroballam.* c. v. p. 400. v. *Balsamum Syriacum rutæ folio.* *Balsamförner.* *Tab.*

l. 2. p. 612. *Carrot.* *Angl.* v. *Pastinaca tenuifol.*

Cartamus vel Cnicus, J. B. T. 3. l. 25. c. 15. v. *Cnicus Wilder Saffran.* *Cartamus* vel *Cnicus* fl. carul. J. B.

Carthamum offic. c. b. p. 377. v. *Cnicus fativus.* *Carthamum* sylv. *Ces.* c. b. p. 379. v. *Cnicus* sylv. spinos.

- *carul.* sylv. O. M. * - *luteum* sylv. *Atra Olyris* recti caulis *Th. P. Amm.* *Cartera.* *Arab.* v. *Eryngium.*

Cartulin. *Chald.* v. *Quinquefolium.* *Carua.* *Malab.* v. *Canella Mal.* *Carve.* *Belg.* & *Brab.* v. *Carvi.*

CARVI vel CARUM aliis CUMINUM CERUEUM. *Plin.* l. 19. c. 8. *Carvi.* *Dioc.* l. 3. c. 66. *Carvi.*

Arab. *Actio.* *Caro.* *Ital.* *Matth.* p. 397. *Alcaravea.* *Hisp.* *Matth.* l. c. *Carocia.* *Hisp.* *Tab.* l. 1. p. 172.

Carvi. *Gall.* *Matth.* l. c. *Caraways.* *Angl.* *Merr.* *Wesf. Kümmel/Carben.* *German.* *Tab.* l. c. *Carve.*

Belg. & *Brab.* *Tab.* l. c. *Kommen.* *Dan.* S. Pauli p. 40. *Rymyn laveny.* *Bohem.* *Tab.* l. c. *Žanyj*

posfry. *Pol.* *Syrenn.* l. c. 12. *Caruia.* *Arab.* *Matth.* l. c.

Carvi multis Cuminum dicitur. *Cereum Plinio* à *Carraregens* in qua multus ejus proventus erat. *Excelsis* urinam

est, stomacho gratum, *Ceneis* promoveit *Dioc.* l. c.

Spec. & Differ. C. B. l. 4. c. 5. p. 158. J. B. T. 3. l. 27. c. 15. & alior.

Carvi vel cuminum potente. C. B. n. 2. J. B. l. c. * - *alpinum* C. B. n. 2. in *Prodr.*

- *folia.* C. B. n. 2. J. B. l. c. 22. *Cuminum equinum* & *sylv.* *Trag.* *Feniculum* erat. *Len.* *Peucedanum* *Len.*

Hippomarathrum. *Bot. Franc.* * - *Podisarina* dictum. *C. B. n. 2. p. 77. 4. Ind. Or. 7.*

Carumel. *Arab.* v. *Caryophyllus.* *Ceræa.* *Hisp.* v. *Rubus.* *Cafaca amargosa.* *Ius.* *Marg.* p. 25. v. *Jaroba.*

Casbor. *Arab.* v. *Coriandrum.* *Cascall.* *Hisp.* *Cascas.* *Arab.* v. *Papaver.* *Cascaria della oja.* *Hisp.* v. *China.*

Cascuda, *Calunda.* *Ind. Or.* *frut. Zan.* *Casia* vel *cinnamomum.* v. *Cassia.*

Casia. *Matth.* *Tab.* c. b. p. 463. v. *Thymelææ affinis facie externa.* * - *coronaria.* J. B. T. 1. l. 4. c. 13.

- *apum* v. *Potentilla* J. B. l. c. * - *Latin.* *Ang.* c. b. p. 217. v. *Rosmarinus hortens angulifer* fol.

- *Latin.* *Gull.* c. b. p. 196. v. *Spartium triphyllum.* * - *alba* *Dalech.* c. b. p. 216. v. *Lavendula latifol.*

- *nigra* *Dalech.* c. b. p. 217. v. *Rosmarinus hort. angulif. folio.* * - *Pœtica* *Lob.* c. b. p. 212. it. J. B. T. 1. l. 4. c. 13.

v. *Olyris* *fruticens* *baccifera.*

Cassani. v. *Manihot.* *Cassavi* *radix.* c. b. p. 91.

CASSIA sive CASTIA & CINNAMOMUM, CANELLA. *Plin.* l. 12. c. 19. *Cassia.* *Dioc.* l. 1. c. 12.

Arab. *Hipp.* l. 3. p. 47. l. 22. *Cassia.* *Ital.* *Matth.* p. 381. *Cassia.* *Angl.* *Park.* *Cl.* 4. p. 47. *Selicha.*

Arab. *Matth.* l. c.

Cassia, *calcifici.* *urimam* est, *fecat.* *leniter* *adstringit,* *menfes* *trahit,* *duple* *pondere* *exhibita* *cinnamomii* *Sires* *præstat.*

Dioc. l. c.

Spec. & Diff. C. B. l. 1. c. 5. p. 408. J. B. T. 1. l. 4. c. 12. & alior.

Cassia *Motylina* *L. B. l. c.* * - *lignea,* *sulca* *aromatica,* *Cinnamomum* *ex* *Sarmatica* *dictum* *l. 2. l. c. Reeb. L. 2. c. 12.*

- *ligna* *sulca* *aromat.* & *glutinosa* *saporis* *L. B. l. c.* * - - *acrior.* *J. B. l. c.*

- *Americana.* *O. M.* * - *lignea* *exterior* *inluida* *L. B. l. c.* *Selegna.* *Arab.* *Arab.* *Arab.*

- *adulterum* *offic.* *J. B. T. 1. l. 12. c. 11. c. 17.* * - *German.* *Montpel.* *Pœtica* *Advers.* *P. Amm.*

- *German.* *alia* *O. M.* * - *sylv.* *Hist.* *inful.* *Antill.* *L. B. l. c.* * - *v.* *Cinnamomum* *&* *Canella.*

CASSIA FISTULA. *Cassien* *Mödrlein.* *Tab.* l. 2. p. 725. *Conna.* *Madab.* *H. Malab.* p. 37. *fig. 22.*

Bajo. *Bram.* *H. Malab.* l. c. *Ghaubayohuatli.* *Mex.* *H. Malab.* l. c. *Gramala.* *Gutcheur.* *H. Malab.*

l. c. *Æhela.* *Cingal.* *Hort.* *Malab.* l. c. *Chagarxambat.* *Egypt.* *H. Malab.* l. c. *Gazatfalus.*

Arab. *H. Malab.* l. c. *Halangula.* *Gamar.* *H. Malab.* l. c. *ite* *Baratenga.* *Cenar.* *H. M. l. c.* *Tappya* *co-*

aryana. *Brazil.* *Hort.* *Malab.* l. c. *Pis.* p. 134.

Cassia fistulosa. *Siliqua* *Ægyptica* *Theophr.* v. h. 19. *ex* *erudit.* *Dioc.* *Plin.* & *Galeni* *ignotum* *fuisse* *Rosolini* *testatur.* *Pur-*

gat *leniter* *helen* & *acres* *humores.* *Temperata* *est.* & *quod* *exterior* *in* *magno* *usu.*

Spec. & Diff. C. B. l. 1. c. 2. p. 407. J. B. T. 1. l. 12. c. 2. & alior.

Cassia fistula Alexandrina. C. B. n. 2. J. B. l. c. * - *fitularia.* *O. M.*

- *purgatrix.* *J. B. l. c.* - *Ægyptica* *purgatrix.* *Cam.* - *nigra* *Dod.* *Siliqua* *Indica* *Canna* *fitula* *Linnae.*

Chaja. *ar.* *xambar.* *Egypt.* *Canna* *fitulosa.* *Acet.*

Cassia fistula Brasiliensis C. B. n. 2. † - siliqua Arabum quae Tamarindus C. B. n. 3. Tamar, Tamarindus Serap. Ca. Acacia Indica, Cord. All. Linic. Palmule, Mer. * - Tamarindis simile semen spadicum denotatum. C. B. n. 4. * - Tamarindo similis frutex. C. B. n. 5. Quercus frutex Linn. † - nigra Dod. C. B. L. v. Cassia fistula Alexand. † - lignea Cat. C. B. p. 212. v. Ostrya frutescens baccifera. * - Brasiliana fl. incarnato. l. B. p. 12. * - & n. calix medius Indix Orient. frutex l. Bryon. p. 17.

Cassiola v. Hyssopus. Cassida. col. c. b. p. 231. v. Lamium peregrinum. *Cassidony. Angl. v. Stoechas.*

Cassina C. n. p. 170. v. Nicotiana. Casurudar. Arab. v. Galanga.

Casslycha, Callutha v. Cuscutha. J. B. T. 3. l. 28. c. 41. *Cucuta. Ital. Tab. l. 2. p. 592. Tonchemicy. Gall. Tab. l. c. ZoPoticco. Bohem. Tab. l. c. Eidenfraut. Tab. l. c. Fuchs. c. n. p. 219. v. Epithymum sive Cuscutha minor. Casta Gaz. c. n. p. 33. Castal. Arab. v. Castanea.*

Cassagnes à eau. Gall. v. tribulus aquat.

CASTANEA. Plin. l. 15. c. 13. *castanea. Diosc. l. 1. c. 146. Dios. palm. Theophr. 3. h. 3. & 4. h. n. & alibi* *castanea. Maronier. Ital. Matth. p. 138. Maronier. Hist. Matth. l. c. Maronnier & charaignier. Gall. Vall. H. R. Chersuit. Angl. Merr. Castamen. Tab. l. 3. p. 681. Castamen Belg. Tab. l. c. Castanien. Dan. S. Pauli p. 41. Bastan. Bohem. & Pol. Tab. l. c. Bastanas. Lituan. Sadiamalach & Castal. Arab. Matth. l. c. Geuladea. Arab. Avic. Ind.*

Sarciana glandes levius glandes, Lopina etiam Diosc. l. c. dicitur castanea nucez. Adstring. contra ephemeri batifum valent. Diosc. l. c.

Spec. & Differ. C. B. l. n. l. 4. p. 418. J. B. T. r. l. 7. c. 5. & alior.

Castanea Sativa C. B. n. 1. l. B. l. c. † - sylv. quae peculiariter Castanea C. B. n. 2.

— humilis racemosa C. B. n. 1. l. c. 61. † - fol. multifido C. B. n. 4. Castans Chataignier d'Inde. Gall. Tab. H. R. Castanes equinae Matth. Dod. Tab. Clus. l. B. l. c. 28. Myrobalanus Plum. Cer.

*— remi leporino simil. C. B. n. 1. * - purgatrix C. B. n. 6. C. l. B. l. c. 10. fructus chologopus Manard. Lugd.*

*— ex fistula Sab. C. B. n. 7. * - Peruviana l. n. l. c. 9. * - similis fr. ex arbore Mexicana C. B. n. 3. Arbor sinium reguodorum Scabz. Daburi Clus. Bixa Oviedo Clus. * - Leucoma fr. J. B. l. c. 12. * - similis fr. peregrinus C. B. n. 9. l. B. l. c. 6. Goor fructus castaneae similis sed amarus Lugd. † - equina C. B. l. c. v. Castanea fol. multifido.*

*— Indica C. B. p. 112. v. Palma squamosa fructu. * - Italica Nux Euboica improprium. O. M.*

Castanella peregrina, Angor arbor fr. castaneae amaro. J. B. T. r. l. 7. c. 7.

Castara Arab. v. Betonica. Calstrangula. c. b. p. 235. v. Scrophularia nodosa florida.

Castor, castoreo v. Crocus. Castiunda v. Casciunda. Cata, Tarane Ind. Or. pl. Zan.

Cataf Arab. v. Atropice. Cat-ambalam. Malab. v. Mangarum spec.

Catanance in genere J. B. T. r. l. 17. c. 10. *κατανακας. Diosc. l. 4. c. 134. alii κατανακας dicitur, Hecet, Vica, κηθη, κακας, αρακας. Magis. Serapier. Herba Silicula (φιλιαλλε) Danica: Jovis madus Romania, Carophilla*

κατανακας. Datic. Tigna de Casto herba. Ital. Tab. l. 1. p. 396. Vinus de gato yerva. Hist. Tab. l. c. it. Foringal. Tab. l. c. Brande. Gall. Tab. l. c. Streichtraut. Germ. Tab. l. c. Crimston grass Verth. Angl. Merr. Brouwer. Belg. & Arab. Tab. l. c.

Zaim pazur Ustiosilla. Pol. Syr. l. n. c. 33. Carophilla. wandal. Tab. l. c.

*— lepinifolia quoniam l. B. l. c. 18. * - Dulcis: B. Cyani fol. Coronop. l. B. T. 3. l. 25. c. 2.*

*— asina. Semifoliae parvum v. magno completo Cam. l. B. l. c. * - Cam. C. B. p. 287. v. Scorpioides bupleuri fol.*

*— Cal. C. B. p. 308. v. Balsamina femina. * - Imper. C. B. p. 190. v. Holothium sive Leontopodium Creti fol.*

— Dod. v. Lathyrus sylv. min. P. Amm. † - Lugd. C. B. p. 151. est Chondrilla cereulea cyani capitulo.

— Ranunc. C. B. p. 189. est Plantago angustif. panicula Lagopi. † - Tab. C. n. p. 102. v. Luteola herba falcis fol.

Catanchufa, *κατανακας* v. Anchufa. **Catangulus**, *κατανακας* v. Rufcus.

Cataphysis, *κατανακας* v. Psyllium. **Cataplyxis**, *κατανακας* v. Cicuta.

Catapuna major. C. B. p. 432. v. Ricinus vulg. Aleherba. Alnafa. Bechar. Arab. Avic. Ind.

— minor C. B. p. 237. v. Lathyrus major. Garden Spurge. Angl. Park. Cl. 2. Almandana arab. & Ind.

— sive Lathyrus l. B. T. 3. 477. 1.

Catastactice, *καταστακας* v. Ranunculus. *Catch fly. Angl. v. Muscipula.*

Cate. Acof. c. n. p. 479. it. Bontio Garziz ab horto. v. Lycium foliis erice.

Catechomenium, *καταχομενιον* v. Cicuta: **Catecomor.** c. n. p. 286. v. Aloe vulg.

Catechu *Cingal. Cleyeris Epilt. ad C. M. Catebu. Gall. v. Lycium vel Cate Acafi. Est succus concretus ex fructibus pat-*

vis resinosis in regno Carmandel. Cleyer ad C. M. Ayi Catechu. I. O. Helbig. Ephem. Germ. ann. 10. in fine.

Catharon, *καταρον* v. Iris. **Catharsis**, *καταρσις* v. Struthium. **Cathmia** Arab. v. Althiza.

Catole & Aque Palmz spec. v. s. l. *Catolpati Vaccantiss.* Herba muscarum Reech. l. 6. c. 36.

Catpatria Arab. v. Ferula. *Catpail. Angl. v. Typha. Catium. Arab. v. Abrotanum.*

Cattagauma. c. b. p. 457. **Cattaria** Dod. c. n. p. 228. *Cattarin, Cattis mynte. Angl. Cattenruydy. Belg.*

v. Mentha Cattaria. Cattiji rayle. Angl. v. Typha.

Cattu-carambu v. Carambu. **Cattu-galluri**. Mal. Bonda-cald. *Bram. H. Malab. p. 2. fig. 18. est Aleca*

gypt. Abel mofeh seu Bammia Moschata. v. Aleca Egypt.

Cattu-schuragam. Malab. **Galageri**. *Bram. H. Malab. p. 2. f. 24. est frutex Indicus v. s. l.*

Cavalani Malab. v. Nuxmalab. *Cavalo. Ital. v. Brassica. Cavar. Arab. v. Aloe.*

CAUCA LIS. Plin. l. 21. c. 15. *καυκαλις. Hipp. l. 4. p. 27. lin. 32. Theophr. 7. h. 7. Diosc. l. 2. c. 169.*

Caucalide. Ital. Matth. p. 298. Quercyonis hierwa. Hist. Tab. l. 1. p. 361. Persil beitar. Gall. Tab. l. c.

Parsley hedge. Angl. Merr. Klettenwurz. Tab. l. c. Stiesenbrand. Dan. S. Pauli p. 242. Lesnit

passernat. Bohem. Zal. Piecruszka polna. Pol. Syrenn. l. 4. c. 68. Sefelis. Egypt. Tab. l. c.

Cautalis. Arab. Tab. l. c.

Caucalis, alij Daucum Syriacis, dawes azqui. Vrinam moerere, dum erudum collatum slerum modo estur, dicitur.

Diosc. l. c.

Spec. & Diff. C. B. l. 4. l. 4. p. 152. J. B. T. 3. l. 27. c. 37. p. 82. & alior.

*Caucalis maxima sphenodily aculeato semine. C. B. n. 1. * - fol. apu lato. C. B. n. 2. Daucoides majus Cord.*

Gin.

Kod Log, Dem. S. Pauli p. 250. Cebula. Pol. Syrenn. l. 4. c. 10. Swogunas, Lituan. Basil.
Arab. Matth. Lc. Albazal. Arab. Avic. Ind.

Cepa alijs *Cepa, Cappa, orvaldo*, Calabris, *epa* Coris. **Magis. Crammyum** Diosc. dicitur. **Diferis** oculorum agrina-
torum, **aurium** tumoris & **purulentia, alopecia, urina** difficultati, **alvoo, tarda, auxiliatur, tubercula** convequit & **rum-
pit** Diosc. l. c.

Spec. & Diff. C. B. l. 2. f. 4. p. 71. J. B. T. 2. l. 19. c. 1. & alior.

Cepavulv. G. B. n. 2. J. B. Lc. * - oblonga. **Dod. C. B. n. 2. *** - rad. candida dulci. **G. B. n. 2.**

— **plurimum calium C. B. n. 4. *** - scellita **Matth. Gall. Lugd. C. B. n. 2. Cypriollet. Gall. Vall. H. R.**

— **filifida C. B. n. 6. *** - sterilis **C. B. n. 7. Scalonza. Tier. Eichelotta Gall. Vall. H. R. *** - capitata **P. Amm.**

— **acida live Ascalonia J. B. Lc. — Ascalonia G. B. p. 2. v. Portum scellitum juncifol.**

— **Africana maxima, bulbo lagenario dulci Pall. H. R. *** - **Indica. Zan.**

Ceprea. Dod. C. B. p. 25. v. Anagallis aquat. minor fol. subrot. **serena. Diosc. l. 3. c. 168. Ceprea. Ital. Matth.**
p. 476. Harnfraut. Germ. Tab. l. 2. p. 155. Koxi parel. Pol. Syr. l. 3. c. 95.

— **v. Smilax hor. vel phasiolus. *** - **Matth. C. B. p. 281. *** - **Pancij. C. B. p. 287. v. Telchium repens** fol. deciduo.

Cephalotos, v. phalaris. v. Thymus. Cepus aphrodisius. v. Umbilicivener. Cerauis, v. spuria. v. Fennum græc.

Cerascome, v. neposium, v. Pasticina sylv.

CERASUS. Plin. l. 15. c. 25. nigra. v. Thyophr. hist. l. 3. c. 12. Athen. l. 3. it. v. regia. in Geopon. l. 10.
Cerifer. Gall. Vall. H. R. Cherry tree. Angl. Merr. Kirschbaum, Germ. Tab. l. 3. p. 696. Kerffen-
boom. Belg. Tab. l. c. Wifin. Pol. Wifinia niedstas. Lituan.

CERASIA & CERASA. C. B. p. 449. nigra. v. Diosc. l. 1. c. 158. est fructus cerasi. Ceregie. Ital. Tab.
l. 3. p. 696. Cereza. v. Hsp. Tab. l. c. Cerifer. Gall. Kirshen, Germ. Tab. l. c. Kerfe. Belg. Tab. l. c.
Wifine. Bohem. Tab. l. c.

Cerasia alioo unia sunt virida seu renantia, sicut alium siliant: pummi tassi madaui & calculosis. C. Diosc. l. c.
Spec. & Diff. C. B. l. 1. f. 6. p. 449. J. B. T. 1. l. 2. c. 30. & alior.

Cerasia fativa torunda & acida **C. B. n. 2. J. B. Lc. aliquando** fr. nigro, rarius albo. **Griester.**

— **fativa major** vel Hispan. **Tab. C. B. n. 2. Welfcheln. Austr. *** - acidissima sanguineo fucto. **C. B. n. 2.**

— **acida rubella. L. Lc. *** - crassa carne dura. **C. B. n. 4. Sigaretier. Gall. Vall. H. R.**

— **carne tenera & aquosa. C. B. n. 3. Guignier. Gall. Vall. H. R. *** - alba dulcior. **C. B. n. 6. Westfe Kirshen.**

Cerasus hortensis fl. rofeo **C. B. n. 9. *** - fl. pleno. **C. B. n. 10. Cerifer** **est fleur double Gall. Vall. H. R.**

— **racemosa C. B. n. 12. *** - uno pediculo plura cerasia referens. **L. B. Lc. Cerifer** **Trochob. Gall. Vall. H. R.**

— **sylv. maj. fr. nigro** subdulci **C. B. n. 7. J. B. Lc. Merfier. Gall. Vall. H. R. Cerasium** **vulturnum. L. S. Eloh. Bo-**

getstirshen. * - fr. rubro subdulci. **L. B. Lc. *** - **R. multiplici. L. B. Lc. Mar-**

rier **est fleur double. Gall. Vall. H. R. *** - paucissimis foliis donata. **C. B. n. 2.**

— **duracina oblonga. L. B. Lc. *** - fr. acido nigricante folioides, tardius maturefcence. **L. B. Lc.**

— **sylv. racemosa** fr. non eduli **C. B. n. 14. Pseudogilustrum** **Pseudoagnos. Dod. Vitex** **falsa. Padua. Th. Lugd.**

— **sylv. racemosa** fr. non eduli rubro **Pall. H. R. *** - **sylv. amara Mahaleb** **putata. L. B. Lc. c. 51.**

— **affinis Mahaleb. Matth. C. B. n. 15. Macalep. Arabicum. Marholebum, Vaccinium** **Pling. Lugd. Lacara**

Galea & Th. * - **Amarena. O. M. *** - **precozi fructu P. Amm.**

Cerasus ramosa quibusdam alijs **Padua. L. B. Lc. c. 52. *** - **serotina pediculo** longiori foliato. **Pall. H. R. Cer-**

ifer **est longe quere eu de la feruilla. Gall. Vall. H. R. *** - **fol. laurino C. B. n. 11. Laurier** **ce-**

rier. Gall. Vall. H. R. Lautocerasus. Gem. Lotus **scupudus. Theophr. Lugd.**

— **fol. ligultri, v. nigri. Kirshen. L. S. Eloh. *** - **pumila C. B. n. 12. L. B. Lc. Cerifer** **naun** **est pretore. Gall.**

Vall. H. R. * - **pumila fl. pleno. L. B. Lc. *** - **Indica. Scrotina. H. Oz.**

Cerasus pumila seu **Chamaecerasus spuria. L. B. Lc. p. 431. Waldblinde. Germ. Tab.**

— **alpina** fr. rubro gemino duobus punctis notato. **C. B. n. 2. var. Periclymenum** **rectum** **vel**

ma. Gem. Xylosteum. Dod. Idæa **ficus** **nostra** **vulgo** **Frangula. Lugd. Cornus** **fecina.**

Ca. fructus geminus aliquando unicus ex coëunctibus feminibus.

— **alpina** fr. nigro gemino **C. B. n. 3. Periclymenum** **2. Sabaudicum. Tab. Periclymenum**

rectum **1. ferrato. L. T. l. 12. p. 107. recte Waldblinde. Tab. Hundstett. Austr. Styriac.**

mont. 11. singulari **ceruleo. G. B. n. 2. Periclym. rectum** **fl. cerul. L. B. Lc. Periclymen-**

1. Clus. par. Periclym. rectum. Tab. * - **dumetorum** **fr. gemino** **tubro. C. B. n. 4.**

Periclym. rectum **fr. rubro & nigro. L. B. T. l. 12. p. 106. Halimus. Træg. Caprifoliis** **tertis** **spec.**

Dod. Xylosteum. Dod. Periclymenum **Allobrogum. Tab. Xylosteum** **fl. albis** **vulgaribus**

Eyff. Fructus **ut Cerasia** **exigua** **gemelli, inæquales** **Hundstirshen. J. B. Hand. Cersum. Belg.**

Black. berrind. Waldbinde. Angl. Merr.

— **R. gemino** **rubro. Th. Barh. in Arb. M. Dan. Vol. 2. p. 130.**

— **fol. Aceris. C. B. n. 3. *** - **alpigena. Lab. C. B. Lc. est** **chamaec. alpina** **& c.**

— **petraea. Gem. C. B. Lc. est** **Cerasia** **affinis. *** - **montis** **genero. L. B. Lc. c. 33.**

— **Mexicana. v. Thaleapollin. Bæth. l. 7. c. 19. *** - **pediculus** **fasciatus. Ol. Burich. in Arb.**

M. D. Vol. 2. obs. 63. * - **seu** **Chamaecerasus** **portulaca. Theophr. aliquando. O. M.**

Cerasomium, v. nigridium. v. Oenanthe. Cerasas. Hsp. v. Sonchus.

Ceratia, Ceratium, v. nigra. v. glori. v. Siliqua. Cerasia. Plin. Col. c. 8. p. 121. v. Dentaria **triphyllos. Ophoglossum.**

Ceratium monococcon. Ind. J. B. T. l. 12. c. 3. est **siliqua** **quædam. Ceratonia, v. gemina. Dod. C. B. p. 402.**

v. Siliqua. Ceraunia, v. ceratia. v. Sedum minus. Ceraunio. v. Cranio.

Cercæthron. v. Anagallis.

Cercis, v. albis. v. Populus tremula. Cercis veter. & aquicol. J. B. T. 1. l. 12. p. 433. * - **siliquata. Th. C. B.**

p. 402. v. Siliqua **sylv. rotundif. *** - **Theophr. v. Arbor. Judæ. Dod. P. Amm.**

Cereera. Egypt. v. Afrum. Ceregie. Ital. v. Cerasia. Cerefolio. Ital. v. Cherephyllum.

Cerefolium. v. Cherephyllum. — magnum. C. B. p. 160. v. Myrrhis major. — huius. Canadense. Jac. Gortm.

Cereiba. Marg. p. 127. Cereibana **sunt** **Mangues** **spec. v. s. l. Cereinga. Th. B. p. 212. ice. est** **ramulus. fol.**

lauri **fructibus** **pistaciorum** **instar. Cereinga** **spec. videtur. ramulus** **foliis** **trifoliis** **fructibus** **iisdem**

Th. Bras. p. 224. Cereum. v. Carvi. Cercus spinulos. C. B. p. 458. v. Ficus. Cereza. v. Hsp. v. Cerasia.

Cerfuit. Gall. v. Cerefolium. Ceryuacér. Perregall. v. Ciflus. Cerna **culpia. v. Sedum maj.**

CERIN-

Chamaecrista Pavonis. Americ. filiqua singulari J. Breyn. p. 64. Chamæcrista Pavonis. Americ. filiqua multipli J. Breyn. p. 66.

Chamadaphne, χαμαδάφνη Diof. l. 4. c. 149. alijs ἀνὰ δένδρα, δαφνίτη, ἰσχυροῦς Laureola, Lactago Rom. Ufibia, Gall. Laurus tax. Plin. l. 15. c. ult. Laurus Alexandrina, Hippoglossum, Bislingua five Bonifacia. Chamadaphne. Ital. Matth. p. 590. Horse tunge. Angl. Park. Cl. 5. p. 702. Zungenblatt. Tab. l. 2. p. 535. Czeykowi bylina, Bohem. Zal. Listna jagoda, Pol. Syrenn. l. 5. c. 161. Chamadaphnes. Arab. Matth. l. c.

Chamadaphne folia zapiti dactylis, stamachi ardras, & tormina sanat, menses citi. Diof. l. c. Chamædaphnes spec. v. l. B. T. c. l. c. 39. it. C. B. p. 304. sub Laurus Alexandr. + - An. C. B. p. 462. v. Laureola fol. deciduo fl. deciduo, purpureo. * - Brunf. C. B. p. 301. v. Clematis Daphnoid: minor. * - Diof. C. B. p. 304. v. Polygonatum angustif. non tamofum. * - Cal. c. 8. p. 301. v. Laurus Alexandr. fr. folio infidete. - Matth. C. B. p. 462. v. Laureola femper virens fl. viridi. * - Daphnoides.

CHAMÆDRYS, CHAMÆDROPS, FRISSAGO. Plin. l. 24. c. 15. χαμαδρόν χαμαδρόν. Diof. l. 3. c. 112. Theoph. 9. h. 10. Quercivola, Quercinola. Ital. Matth. p. 432. Camedrops, Hist. Matth. l. c. Chenette ou Germander. Gall. Vall. H. R. Germander, Englische Triackel. Angl. Merr. Chamanderlein/ Erdeich/ Bathengel. Germ. Tab. l. 2. p. 95. Verglemme nicht d. E. Dan. S. Pauli p. 253. Ozaneta wessly val menffy. Bohem. Zal. & J. B. Ozaneta wnteysa, Pol. Syrenn. l. 2. c. 62. Chamædris. Arab. Matth. l. c.

Chamædris, quam humilem quercum Scortere licet, alijs Teucrium τρυκαίον, Teucruia ἰσχυρὸν ἰσχυροῦς, Chamædrops, Linæus dicitur. Tuffibus, indurata leni, urina difficultati & hydropsia auxiliatur, menses citi, oculos caliginem discutit &c. Diof. l. c.

Spec. & Diff. C. B. l. 7. f. 1. p. 248. J. B. T. 3. l. 28. c. 39. & alior.

- Chamædris vulgo vera existimata l. B. l. c. c. 69. * - spinosa C. B. n. 4. J. B. l. c. c. 62.
- montis Sumani l. B. l. c. * - major repens C. B. n. 2. fl. albo & rubello in eadem planta Vall. H. R. Chenette, Gall. Vall. H. R. Triflago Matth. * - minor repens fl. purp. c. n. 2. Chamæpyris Brunf. * - - - fl. albo. H. R. * - montana Alpina fl. Cisti C. B. n. 5. Cervaria. Germ. Herba Cervi Germ. Argentina Mompeliaca Tab. Teucrium alpinum Cisti flore Ger.
- mont. alp. lucida, n. k. * - - - fl. fragaria albo J. B. l. c. + - - - taxatilis c. n. 8. Veronica petrea sempervirens Pona. * - - - minima bifluta C. B. n. 7.
- ad vulgarem accedens, Veronica petrea sempervirens Pona J. B. l. c.
- spuria vulgari similis alpina Clinopodium alpinum Pona J. B. l. c. c. 64.
- spuria fol. duriobus Chamædry verae æmulis fl. cærul. G. M. * - - minima flos. v. conspicuis C. M.
- arborea Ægyptica C. B. n. 2. * - unicalis spicata, c. n. 2. Trisago Apula unicalis Col. Verbera recta. Diof.
- Anthracia fol. tenuissimè laciniatis. C. B. n. 9. + - Hispanica fol. tenuissimè divisa. C. B. n. 10.
- spuria latifol. l. B. T. 3. l. 28. c. 58. * - spuria latifol. major. C. B. n. 12.
- maxima, an Teucrium i five majus Pannonicum Clus. J. B. l. c. + - latifol. major altera frutescens. C. B. n. 11. * - - minima. C. B. n. 17. + - tenuissimè laciniata J. B. l. c.
- vel Teucium 2. art. c. Clus. l. c. * - maj. angustifolia. C. B. n. 14. C. J. B. l. c. c. 58. Hierobotane femina. Dod. Pseudochamædrys Ger. Auricula muris, Cæi. + - minor angustif. c. n. 18. J. B. l. c. * - - fol. lato c. n. 16. * - - fol. rotundo c. n. 13. Hierobotane mas Dod. Teucrium prati Lob. Pseudochamædrys Thal. * - repens herederica seu scutella repens C. B. n. 13. * - spuria affinis rotunda folia scutella C. B. n. 19. Alyllum. Diof. montanum Col. + - montana incana Vall. H. R. * - durior montana. O. M.
- affurgens Dod. C. B. p. 247. v. Teucrium. * - laciniatis folis Lob. C. B. p. 138. Botrys Chamædryoides.
- fol. laciniatis, Chamæpyris. Dod. O. M. + - ambrosioides O. M. + - palustris v. Scordium.
- v. Triflago.

Chamædrops. c. n. p. 248. v. Chamædry. Chamæficus. c. n. p. 457. v. Ficus. Chamæfilix. Lob. c. n. p. 358. v. Filix. Chamæglissimum. Lob. c. n. p. 398. v. Jasminum humile magno flore.

Chamægeiron, χαμαγεῖρον. v. Tuffilago.

Chamaenista. c. n. p. 395. Genistella J. B. T. 3. l. 11. p. 393. Klein Erdspirmen. Tab. v. Genista. Chamaenista folis Genistæ vulg. c. n. n. 7. Genistella Pannonica Tab. * - figitallis c. n. 2. Chamæspartium Trag. Genistella montana Lob. * - caule foliato C. B. n. 3. * - fol. articulo. C. B. n. 4. * - Cretica. C. B. n. 5. - montana hispida C. B. n. 6. * - Cap. B. Spei ten Rhynce.

Chamæjacine Alpina J. B. T. 3. App. p. 53.

Chamaeris. C. B. p. 33. v. Iris. + - fl. violaceo. P. Amm. * - fl. pallide luteo & alix. spec. P. Amm. - minima fl. albo lincis cæruleis Morini Jong. * - fl. repando viref. lin. cæc. pall. interfectis Morini Jong. - fl. repando ex luteo viref. velis pall. cæruleis Morini Jong. Chamærica. C. B. p. 474. v. Salix humilis.

Chamalea, v. Chamaelza, thymelza. Chamalea, v. Mezeron. - trioccos P. Amm. - Ita Africana norum. O. M. Chamalearagnus. Dod. c. n. p. 414. J. B. T. l. 8. c. 28. v. Rhus myrtifolia Belgica in Elæagnis Cordo.

Chamaelon albus. c. n. p. 379. χαμαελών λευκός. v. Vernilago & carlina alba. * - vulg. v. Carlina fl. magno. P. Amm. * - minus v. Carlina minor. P. Amm. * - nigra χαμαελών μέλας v. Carlina f. Chamæleon niger Difpach. * - Tab. v. Acama Valerandi femine rotundo P. Amm.

Chamaeluce, χαμαελύκη. v. Tuffilago peralites, Chamæciffus. Chamaeluce. Ang. c. n. p. 276. v. Calendula palustris fl. simplic. * - & chamaeuce veteribus J. B. T. 3. l. 10. c. 11. * - Cordi E. B. p. 395. v. Genista tinctoria germanica.

Chamaelycum, χαμαελύκων. v. Hierobotane. Chamelinum. c. n. p. 214. v. Linum fyl. minus.

CHAMÆMELUM. Plin. l. 22. c. 21. χαμαμέλιον, χαμαμέλιον, χαμαμέλιον, χαμαμέλιον, χαμαμέλιον, χαμαμέλιον. Diof. l. 3. c. 154. χαμαμέλιον. Theoph. 7. hist. 13. Camomilla. Ital. Tab. l. 1. p. 72. Matzaniella. Hist. Tab. l. c. Camomille. Gall. Vall. H. R. Camomille. Angl. Merr. Kamillen / Camillen. Germ. Tab. l. c. Camillendegem. Belg. & Brak. Tab. l. c. Carmelien, Alfatien. Camell blomme. Dan. S. Pauli p. 253. Ama-

Amalusta, Vandel. J. B. **Ximen** & **Thermanet**, Bohem. J. B. Tab. l. c. **Xumyen**, Pol. Syrem. l. 3. c. 96. **Xomayen**, Pol. Tab. l. c. **Xamey**, Lituan. & Prusis. Alter tiphe. **Asia**, Tab. l. c. J. B. **Thaboris**, Egypt. Tab. l. c. J. B. **Bebongi**, Arab. Avicenn. Ind.

Cham anelom, 224410000, *Chama millan*, *Camerville*, *Malum antiq*, *Ram. Afferitpe*, *Africis*, *Antibem*, *Leucanthemum*, *Agrostis*, *metantheum*, *chryseome*, *Callia* *Disco*, dicitur. *Excelsi* *urina* & *menstrua* *cit*, *calculus* *pilis*, *coramina* *lit*, *secera* *vicia* *Spe*, *sanat*, *Disco*, l. c.

Spec. & Diff. C. B. l. 4. l. 1. p. 135. J. B. T. 3. l. 26. c. 13. & alior.

- Chamaemelum** vulg. **Leucanthemum** *Disco*, C. B. n. 2. * - **amatum** l. B. l. c. * - **nobile** seu **odoratum** C. B. n. 2. **nobilechamom** *Trag*, **Parthenium** **nobile** *Dod*, **Anthemis**, *Partib* *Trag*.
 — odoratissimum repens fl. simplicia l. B. l. c. * - odoratiss. repens perenne fl. multipl. l. B. l. c.
 — nobile fl. multipl. C. B. n. 3. * - Romanum fl. multipl. 2. *Tab. l. c. p. 27*, *griffult* *vidmsche* *Kamillen*.
 — Hispanicum **Leucanthemum** fl. magno C. B. n. 3. * - luteum odoratum C. B. n. 2. *See Chamillium*, *Germ. Tab. l. 2. p. 72*. * - luteum capitulo aphylo C. B. n. 6. * - aureum peregrinum capitulo sine foliis. l. B. l. c. * - Inodorum C. B. n. 7. *Cotula Brunf. Tab. Bupthi Fuch*.
 — Ind: seu cotula non fecunda l. B. l. c. Eadem fl. pleno *Vall. H. R.* * - - inodora sem. nigro *Moriz*.
 — — — fecunda l. B. l. c. *Moriz* *Gall. Vall. H. R.* * - fecundum C. B. n. 6. **Caninum anethum** *Dod*, *unafylos*, *Leb*. *Cota Cas*. *Cotula fecunda*. **HundsChamillen**, *Tab.*, **Alchacuchen**, *Arab.*, *Ariz. Ind.* * - marium. l. B. l. c. 125. * - fecundum l. B. l. c.
 — mont. alpin. inodorum C. B. n. 9. **Pyrethrum** alpin. *Germ.* * - leucanthemum incanum *Fuch*, *G. B. n. 10*.
 — purpureum l. B. l. c. **Drum** oder **roß Chamillen**. *Germ. Tab. l. 1. p. 72*. * - fasciatum i. contortuplicatum *Olai Berrieh in Ab. Med. Dan. Vol. 1. 68. 63*. * - cranthemum. *Fuch*, *C. B. p. 142*.
 — Confolida regalis arvensis. * - *Dod. C. B. p. 172*. v. *Adonis* *syv. l. phoenico*.
 — minimum *Dalech. C. B. p. 172*. v. *Maticaria* *maritima*. * - rubrum. v. *Flos* *Adonis*. *P. om.*
 — chrysanthemum quorundam l. B. l. c. v. **Chrysanthemum** in *Corula*. * - *Fuch*, *C. B. p. 174*. v. **Bupthium**.
 — affine **Bupthialicum** *Italicum* segetum altissimum. * - um vet. v. **Ariltochia** *Clema*, *Parthenium*.

Chamaemepilus, *Cord. c. b. p. 452*. v. **Cotoncalear**. - Gesn. **Clus**, *hist. Epimelis*. *Lugd. Vall. H. R.*

Chamaemyrsine, *Lugd. c. b. p. 215*. v. **Polygala** affinis, **Vitis** *Idra*.

Chamaemyrtis, *χαραμυρτις*. v. **Rufcus**. **Chamaemoly**, *Col. c. b. p. 75*. v. **Moly** humile fol. gramineo.

Chamaemorus, C. B. p. 459. v. **Morus** humilis fr. albo. **Chamaenerion**, *Gesn. c. b. p. 245*. v. **Lysimachia** **Chamaenerion** dicta angustifolia. **Chamaeorchis**, *Lob. c. b. p. 84*. v. **Orchis**.

Chamaeorchis montana Alpina c. b. p. 83. v. **Cynosorchis**. **Chamaericlymenum**, c. b. p. 302. v. **Periclymenum** humile.

Chamaepence, v. **Chamaeleuce**. J. B. * - *Ang. C. B. p. 486*. v. **Camphorata** *hirsuta*. * - *Lugd. minor* *Leb. C. B. p. 366*. v. **Muscus** *terrestis* *clavatus*.

CHAMAEPITYS, *Plin. l. 24. c. 6*, *χαραμυρτις*, *Diosc. l. 3. c. 175*. **Chamaepitris**, *Ital. Matth. p. 480*. *Tab. l. 2. p. 102*. *Pimilio*, *Hisp. Matth. l. c. fue mucate*, *Gall. Matth. l. c. Ground Pine*, *Angl. Merr. Erpdim*, *Germ. Tab. l. c. Je länger je tiefer*, *Matth. l. c. Schlagwurt*, *Dan. S. Pauli p. 256*. **Χαμα**, *Bohem. Tab. l. c. Жва*, *Pol. Syrem. l. c. 115*. **Chamaefitheos**, *Arab. Matth. l. c. Chamaepityi*, *quod folia Piccum oleant*, *picca humilis dicitur*, *aliqui Ajuga*, *Non moschata*, *mirre*, *canis*, *lepis*, *lapis*, *passiva*, *ajuga*, *nigra*, *ajuga*. *Sanguis Minerva*. *Magus*: *Cyrius* *Romani* 2. *Dochilus* *Dactyl*. *teichadicos* *puras*, *urina* *difficultas* & *renum* *vitia*, *tormenta*, *varia* & *colicula* *curat* *Disco*, l. c.

Speci & Differ. C. B. l. 7. l. 1. p. 249. J. B. T. 3. l. 28. c. 75. & alior.

- Chamaepitys** vulg. *leu* fol. trifido C. B. n. 3. * - odorata fl. luteo. J. B. l. c. *Ajuga* *lutea* *Clus*, *Peristeron* *Craetora* *Ang.* * - incana fol. exiguo C. B. n. 2. *Aguja* *Matth.* * - mosch. fol. ferrat. C. B. n. 2. v. *mosch. Montpellier*, l. B. l. c. *Iva* *moschata* *Montpensium* *Tab.*, *Anthyllis* *altretra* *Clus*, *Twinski* *Pimowoz*, *Vet. Syrem. l. 3. c. 116*. * - fol. ferratis fl. albo *Vall. H. R.*
 — caerulea austriaca C. B. n. 4. * - spuria fol. multifido fl. *Lami* *C. B. n. 2*. **Pseudochamaepitys** *Clus*.
 — fol. non laciniato J. B. l. c. * - orientalis J. B. l. c. * - *Brunf. C. B. p. 248*. v. **Chamaedaminon** *repens*.
 — **Benthiole** C. B. p. 271. v. *Jacea* *fruticosa* *fol. pini*. * - *alt.* *Dod. C. B. p. 138*. v. **Botrys** *chamaedryoides*.
 — *alt.* *Disco*, *Leb. C. B. p. 284*. v. *Sedum* *minus* *fruticosum* *alt.* * - *fruticosa* *Cretica* *Belli* *C. B. p. 271*. v. *Jacea* *fruticosa* *fol. pini*. * - *vermiculata* *C. B. p. 282*. v. **Anthyllis** **Chamaepitydes** *frutescens*.
 — vulg. *H. Ajuga*, *vulgo* *O. M.* * - *lutea* *Dod*, *v. Iva* *arctica* *P. om.* * - **Hispanica** *fl. lur. O. M.*
 — v. **Hypericon** *vel ruta* *Sylv. Disco*, **Onobrychis**, **Rufcus**.

Chamaepyxos, v. **Chamaeribus**. J. B. T. l. 5. c. 9. - C. B. p. 471. v. **Burus** fol. **roundioribus**.

Chamaepiatanus, C. B. p. 456. v. **Sambucus** *aquat.* fl. simplicia. **Chamaepilios**, *552410000*, v. **Erythimum**.

Chamaeriphes, *Dod. c. b. p. 507*, v. **Palmaminor**. - *palma* *humilis* *J. B. T. l. 3. c. 162*. - *peregrina* *J. B. l. c. 165*. - *folium* *forte* *J. B. l. c. 164*. **Chamaeriphis** est **fructus** **Indicus** *J. B. T. l. 3. c. 59*.

Chamarhododendron, C. B. p. 468. v. **Cistus** *Ledon* *foliis* *salicis* *angustifoliae*. **Alprosen**, *Tab. l. 3. p. 758*.

Chamarops, *Plinii* *Lugd. c. b. p. 507*, *J. B. T. 3. l. 34. c. 36*. v. **Palma** *minor*.

Chamaeritos, *unt*, *221410000*, v. **Struthium**. **Chamarubus**, c. b. p. 479. v. **Rubus**. * - an **Chamaemorus** *Norvegica* *Clus*, *Bocc. p. 72*, *tab. 39*. **Chamaerhenos**, c. b. p. 12. v. **Juncus** *l. Juncell*, *linut*.

Chamaefice *Plin. l. 24. c. 15*, *χαραμυρτις*, *it. riva*, *Diosc. l. 4. c. 170*. **Tarumetropozemny**, *Pol. Syr. l. 5. c. 188*.

Chamaefice *aliqui* *potidona* *ajuga*. *Chamaesolvis*, *contra* *caliginis* *errorum* & *nocturnos* *vales* *Disco*, l. c.

— **herpanorum** C. B. p. 291. *J. B. T. l. 3. p. 567*. * - **Dalech.** C. B. p. 282. v. **Anthyllis**. * - *arbor* *C. B. p. 457*. v. **Ficus** *humilis*. * - *Disco*, *neth*. v. **Altragalus**, **pappaver**. * - *man.* *Clus*. *O. M.*

Chamaespartium, *Trag. c. b. p. 295*. v. **Genista** *l. chamaegenista* *fragitilis*. **Erpfrumum**, *Germ. Tab. l. 3. p. 804*. **Chamaetragus**, *O. M.* **Chamazelon**, v. **Pentaphyllum**, **Chamaefithius**, *Maurit. v. A. Ajuga*, **Chamze**, **Chamalium**, *Arab.* v. **Carlina**, **Chamaraz**, *Gall.* v. **Scordium**.

Chambafal *oryza*, c. b. p. 24. v. **Oryza** *Indica* *Orientalis* *peculiaris*. **Chambronfene**, v. **Ligultrum**.

Chamedaphne, *Ital.* **Chamedaphnes**, *Arab.* v. **Chamedaphne**. **Chamedrius**, *Arab.* v. **Chamaedrys**.

Chamaefitheos, *Arab.* v. **Chamaepitys**.

- Chonette*, Gall. v. Chamædrys. *Chengo* Verag. Hung. v. Hypericum. *Chenille*, Gall. v. Scorpioides fl. bu-pleuri. *Chennc*, Mauric. v. Ligustrum. *Chenô*, Egypt. v. Atractylis.
- Chenoboscon**, *Chenoboscon* v. Aniserina.
- Chenopoda** Belli c. n. p. 394. v. Genista spartium spinosum. - Plinii c. n. p. 490. v. Asparagus. - acaul-
tus, spinis horridus. - ex familia planta mirabilis Africana, Echios Alpini facie sed non spinosa ten *Chyris*.
- Chenopodium** Tab. c. n. p. 119. v. Triplex sylv. latifolia acutior fol. *Pied de oie*, Gall. Tab. l. 2. p. 136.
Pede di ocha, Ital. Tab. l. c. *Goose foot*, Angl. Tab. l. c. *Ganse vat*, Belg. Tab. l. c. *Gänsefuß*, Germ.
Tab. l. c. *Chenice*, Arab. v. Aphodelus. *Chera-punca*, Bram. est Polygala Indice spec.
- Cherchaba**, Arab. v. Helleborus albus. *Cherda*, *Aprhis* v. Eryngium. *Cheredranon*, *Chydrans* v. E-
quisetum. *Cherem*, Hebr. v. Vitis. *Cheria-fativa*, *Cheria* v. Raphanus rusticus.
- Chermascl**, c. n. p. 485. v. Tamarix aegyptia arbor. *Chermes arabum*, c. n. p. 159. v. Pimpinella saxifraga
major umbella candida, it: Ilex coccifera. **Karmasyn**, Pol. Syrenn. l. 5. c. 65. *Chermes offic.*
c. n. p. 425. v. Ilex aculeata glandifera. *Cherry*, Angl. v. Cerasus. *Cherva*, v. Ricinus.
- Cherry**, Gall. v. Sifer. *Cheryil*, *Chery*, Gall. v. Sifaram, patlinaca tenuif. *Cheryil*, Angl. v. Charephyllum,
Ches baule, Gall. v. Papaver. *Chesfin*, Arab. v. Siler montan. *Chesne* vet. Gall. v. Ilex. *Chesnut* Angl. v. Ca-
stanea. *Chetum*, *Chetum*, Egypt. v. Phyllium. *Cheture suiteille*, Gall. v. Perilymenon. *Chi xi*, *Chim*, est ra-
dix pi xi, sed rubra Cleyer. *Chizan*, Pol. v. Raphanus rusticus. *Chianzelli*, Mex. seu planta in
humore tumescens Recch. l. 7. c. 26. *Chiamchichivil*, Mex. Recch. p. 364. desc. obf. - alia ib. - pa-
rmica spec. Recch. p. 364. *Chicalotl*, Mex. seu spina, Papaver spinosum Recch. l. 6. c. 60.
- Chicha** potus. c. n. p. 25. v. Frumentum Indicum Mayi dictum. *Chichianie* *Coastanensis*, China adstringens.
Recch. l. 7. c. 14. *Chicha* spec. *Chichica Quital*, Recch. p. 364. desc. obf. *Chichicpatli*, Recch.
l. 2. c. 18. herba querculæ spec. Lyncei & pag. 364. ubi alia spec. desc. obf. *Chichilla palez*, quatuor
Mex. seu arbor rubri sanguinis amara sanguiflua. - *cozquahvitl*, Recch. p. 366. - *tzapanotonic* de
Ocepeyacu, Mex. Recch. p. 366. - *patli*, Recch. p. 364. - alia Recch. p. 365. alia Techich, Recch.
l. 2. c. 18. *Chichillatez patli*, Mex. Recch. p. 365. *Chichibaxochitl*, Mex. Recch. p. 365. v. Stramon. spec.
Chichiltic chirvapatli, Mex. Recch. p. 367. Calamintha serpens. *Chichilticpatli*, Mex. Recch. p. 366. obf. desc.
- Chichilticpatli** *Tepeytlaucochitl*, Mex. Recch. p. 368. Iridis rubri coccinei coloris spec. pulcherr. flos Tigridis
instar. *Chichipatli*, Mex. v. Acocotli. *Chichipiltic*, Mex. Recch. p. 367. vicie species.
- Chichimecapatli**, Mex. seu Chichimica gentis medicina Recch. l. 5. c. 4. *Efula* lactescens flos quamvis
Lyncei, inter Ricinos ponat, radix vehementer purgat & nobile medicam, inde paratur.
- Chichival Memeya** seu planta lactemanens Recch. l. 5. c. 50. purgat quartanarios & tertianarios an *Efula* spec.
dubium. *Chickyved*, Angl. v. Alline. *Chi ci*, Chin. v. Arboris cortex Cleyer.
- Chicocapatotes**, c. n. p. 475. v. Malus cydonia exotica. *Chicomecatl*, Mex. Recch. p. 367. desc. obf.
- Chicorin**, Gall. v. Telephum. *Chi cü*, Chin. v. Semen amar. Cleyer. *Chida*, *Aprhis*, v. Eryngium.
- Childarum**, Arab. v. Filix. *Chili*, Mexic. v. Piper Indicum. *Chyline*, *Chylin* v. Cyclamen.
- Chiliodynamis**, *Chiliodynamis* v. Polemonium. **Chilophyllum**, *Chilophyllum* v. Polygonum Achilla.
- Chillapatli**, Mex. Recch. l. 4. c. 2. frutex elegans fl. coccineis, quartanas pellens.
- Chilli** arbor. v. *Holquahvitl*. *Chilli*, Mex. Orientalis seu Zingiber femina Recch. l. 5. c. 46. - seu piper Indi-
cum siliquatum ejus spec. fiant *Quansh chilli*, *Chiltecopis*, *Tlachitl adum* *Zemahilli*, *Chilli Cezali*, *Tzinquahuyo*, *Ti-
schilli*, *Malschilli*, Recch. l. 5. c. 3.
- Chilpanitla colli**, Mex. fl. signum stercoris Recch. l. 5. c. 6. *Chilpancochitl*, Mex. fl. flos signi instar pendens
seu *Micaxochitl*, seu Moruorum medicina Recch. l. 6. c. 51. herba fl. coccineis hincfini instar.
- Chilpatli**, Recch. p. 367. & l. 5. c. 5. *Efula* & in specie Pepli spec. *Chimalatl Peruvia* flos Solis Recch. l. 7. c. 15.
- Chimeni**, c. n. p. 100. v. Luteola Cretica. *Chimerine*, *Chimerine* v. Sedum minus.
- Chimü**, Chin. v. radix amara frig. Cleyer. *China* *China* arbor Sinica, alius Peruviana, cujus cortex con-
tra quartanam datur, alius cortex Peruvianus. *Cascarilla della oja*, Hisp. Red. p. 179.
- CHINA** radix. *China*, Angl. Merr. *Wocentburg* / *Wodent*, Tab. l. 2. p. 606. *Lampara Folin*.
- Chin**, *Wortel China*, Belg. Nieuhof. p. 119. *Ola carzam*, Mex. Recch. Cl. 6. c. 55.
- Radix hæc à veteribus non prædicitur esse. radium vitæ succurrit, humores vitiosos in corpore abominat; & plurimæ em-
plicas experientiam præstat.*
- Spec. & Diss. C. B. l. 8. f. 1. p. 296. J. B. T. 2. l. 15. c. 12. & alior.
- China* radix C. B. n. l. J. B. l. c. * - spuria pyriformis C. B. n. 2. J. B. l. c. * - nodosa ex Virginia C. B.
n. 3. pseudochina radix * - Lob. C. B. p. 144. v. Acori adulterinus Aquiramus.
- spuria Lob. acori effigie. J. B. l. c. * - pseudochina Clus. l. E. l. c. * - *Mictracapsis* Recch. l. 6.
c. 36. * - Mexicana S. Olacrazan, Recch. l. 6. c. 53.
- Chinaöpel**, v. Malus aurantia maj. *Chinaos*, Arab. v. Fagus. *Chi hiam*, Chin. v. Arbor Lufstania
quia, alius Agalochium. *Chincha* & puli. *Canarinis* & *Malabarensibus* v. Tamarindus.
- Chi** fl. Chin. v. Cortex pomor. aurantior. Cleyer. *Chintach*, Hebr. v. Triticum.
- Chipequa** seu herba firma Recch. l. 6. c. 38. *Chir*, *Chir* v. Diplacus. *Chirivias*, Hisp. v. Sifer.
- Chironia**, *Chironia* Cæs. c. n. p. 467. v. Chamæcistus. fol. minoribus, Centaurium majus.
- Chironium** v. Gentiana. *Chironios*, *Chironios* v. *Chironia* vitis. v. Vitis nigra.
- Chisna**, *Chaldæice*, v. Linum. *Chitini*, Mauric. v. Althæa. *Chitira*, Arab. v. Tragantha.
- Chittach**, Hebr. v. Triticum. *Chiuef*, c. n. p. 457. v. Ficus prædictæ similis fr. magno Melon. par.
- Chi xi**, Chin. v. Arboris fructus Cleyer. *Chlarolsticon*, Gesn. c. n. p. 358. v. Filix saxatilis non ramosa
nigris maculis notata. *Chloron*, *Chloron*, Hipp. l. 5. p. 195. lin. 1. *Chlunion*, *Chlunion* v. Eryngium.
- Chlupaoel**, Bohem. v. Pilofella. **Chlupate yabody**, Bohem. v. Uva crispa. *Chmel*, Bohem. v. Lupul.
- Chmelyk*, Angl. v. Phyllium. *Chmiel*, Pol. v. Lupulus. *Chnuss*, *Chnuss*, Egypt. v. Scolymus.

- Cyanus fegetum fl. alb. cerul. C. B. n. 2. *Trisus on abyssinis*, Gall. Vall. H. R. Lycnius agria & s. frumenti *Brussf.*
 Baptifcula *Trag.* Papaver *Hieracium Gal.* * - hort. fl. simpl. C. B. n. 3.
 — hort. fl. simpl. cerul. C. B. l. c. * - - - purp. C. B. l. c. * - - - atro purpurata Vall. H. R.
 — — — albo C. B. l. c. * - - - ex albo violaceo C. B. l. c. * - - - incarnato *Eyfl. C. B. l. c.*
 — fl. albo profunde carneo Vall. H. R. idem umbilico ceruleo, violae, purp. *Eyfl. H. R.*
 — fl. carneo fundo immaculati candoris Vall. H. R. * - sem. pulchro centaur. maj. *L. B. l. c.*
 — fl. odoratus Turicicus sive Orientalis maj. fl. purp. *Parl.* idem fl. albo Vall. H. R.
 — fl. pleco odore Zibethi *J. S. Elb.* * - offic. altico Constantinopolis, fl. fistuloso candido, Vall. H. R. idem
 fl. purp. Vall. H. R. * - Creticus spinosus rapifolius Vall. H. R.
 — Africanus *Cap. B. Spet* Centauroides frutescens fol. lavendulae *Rehne faur. var. pl.*
 — hortens. fl. pleco C. B. n. 2. * - fl. purpureo multiplici C. B. l. c. * - fl. pleco. J. B. l. c.
 — fl. albo multip. medio purpureus C. B. l. c. * - ceruleus multiflorus C. B. l. c.
 — alp. 2. perpet. *L. B. l. c.* * - repens laefolius C. B. n. 3. Cyanoides minor altera *Tab.*
 — repens perennis fol. lavendulae *L. B. l. c.* * - angustif. C. B. n. 6. Cyanoides minor *Tab.*
 — limfolius *L. B. l. c.* * - *Phlog. Chl. C. B. p. 131.* v. Chondrilla cerulea cyani capitulo.
 — angustifolius C. B. p. 272. v. Jacea nigra pratensis latifolia. * - fruticoso *Poma. v. Strax* sive frutes rotundo
 argenteo fol. Cyani flore. * - sylv. major C. B. p. 269. v. Scabiosa major squamatis
 capitulis. * - spinosus C. B. p. 273. v. Stube spinosa maritima. * - Turicicus fl. albo abra-
 brato *Parl. v. Ambretta Mantal. P. Ann.* * - fl. purp. & fl. luteo. *P. Ann.*
 — Turci moschatus serratifol. fl. purpureo. *M. Hoff.* * - - - fl. candido *M. Hoff. v. florid. odor.*
 — fol. Cinceraris nomine Amberbol missus. *M. Hoff.*

Ciartanus seu herba Trinitatis *Ind. Or. pl. Zan.* Cibage. *Can. v. Pini-forma. J. B. T. l. 19. c. 10. in Pimo sinu*
 or. c. B. p. 492. Cybellon. *Noviss. v. Viola.* Cybellion. *Noviss. v. Viola.*

Cibouillet. *Gall. v. Cepa sterilis.* Cibule morosa. *Bohem. v. Seylla.* Cibule. *Bohem. v. Cepa.*
 Ciccarā fructus c. n. p. 492. v. Pinus sive arbor spinosa fr. pineae simili. Cicendia. v. Gentiana.

Cyceon. *Noviss. Hipp. f. 4. p. 23. l. 5.*

Cicer. *Pin. l. 18. c. 12. 148030.* Hipp. *L. 4. p. 27. l. 34.* Theophr. *2. h. 5. it. 4. caus. 2. Diosc. l. 2. c. 126. Ce-*
ci. Ital. Matth. p. 260. Gravancos. *Hisp. Math. l. c.* Ciche *Poisiciche. Cues. Gall. Matth. l. c.* Cicera,
Angl. Park. Cl. n. p. 1075. Ziseru / Zisererosten / Citera / Cidiren. *Tab. l. c.* Ciceren. *Belg. & Brab.*
Tab. l. c. Czysra. *Bohem. Tab. l. c.* Cictorea. *Pol. Syreem. l. 4. c. 42.* Chemps, Hamos, Al-
 hamos. *Arab. Math. l. c.* Bagolych borfo. *Hung. J. B.*

Cicer albo gestum est, unquam est, flatus cignis, menfes pallis, lac auges, ad ulcera omnis generis valet &c. *Di-*
osc. l. c.

Spec. & Diff. C. B. l. 9. f. 4. p. 347. J. B. T. 2. l. 17. c. 5. 6. & alior.

Cicer sativum C. B. n. 1. candidis * - purpureo-rubescensibus. - sem. nigris, rufis, purp. rabris, albis &c.
 — exonicum C. B. u. 2. * - nigritarum *Clus. exot.* seu albo, nigro, rubro, variè distincto ex alb.

Cicer sive C. B. l. c.

- secundum *Dalech. Hist. Lugd. Vall. H. R.* * - - - fl. diluatore & Cicer indicum perenne quo-
 randam *Vall. H. R.* † - - - fol. oblong. hispido majus C. B. n. 2. sem. parvum haeve nigris.
- fol. oblong. hisp. minus C. B. n. 2. fl. luteis. * - - - minoris affinis si non idem C. B. n. 3. † *Glauc*
Clus. Anthylli alt. Desd. Glaux Hispanica Clus. fl. cerul. purpurale.
- mont. Graecum lanuginosum eredium C. B. n. 2. *Prodr.* * - aliud astragaloides eredium glabrum *Pal. n. 3.*
- mont. *Aemodan. C. B. n. 5. Prodr.* * - sylv. fol. latis triphyllon C. B. n. 6. J. B. l. v.
- sylv. multifol. ca. l. c. * - majus Thalii *L. B. l. c.* * - arcticum *L. B. l. c. 2020. 148030. Th. a. h. 5.*
- ariet. fr. nigro *Morici.* * - *Trag. C. B. p. 342. v. Pisum hortense majus.*
- Astragaloides *Poma. c. B. p. 131. v. Astragalus alpinus Helvericus.* * - erodium *Lugd. C. B. p. 342. v. Ochrus.*
- Orobeum *Lab. C. B. p. 348. v. Orobus sem. obtulio triangulo.* * - erraticum v. Serpillum.
- sem. albo columbin. *P. Ann.* † - sem. rubro puniceo *P. Ann.* * - luteo. *P. Ann.*
- indicum v. Oxyptriphylum frutescens *Lab. An anonis montana praeco purpurea frutescens Morici. v. Cy-*
tilus Columelle. P. Ann.

Cicera *Lugd. c. B. p. 344. v. Lathyrus angustifol. sem. maculoso.* Cicerbita *Cordi. c. B. p. 124. v. Son-*
chus asper, laciniat. & non laciniat. * - c. B. p. 123. v. Sonchus.

Cicercula. *Ces. c. B. p. 344. Cicerbita, cesarella. Ital. Algiellm. Arab. Avic. Ind. v. Lathyrus.*

Cicercula Aegyptiaca. *cl. c. B. p. 344. v. Lathyrus angustifol. sem. maculoso.* - maj. & min. Aracus inge-
 nere. *O. M. Cicera Angl. Cices vel Ciche, Pois ciche. Gall. v. Cicer.*

Cichorea. *Ital. v. Cichoreum.* Cichore. *v. 2020. Cichorion agrion. v. 2020. 2020. v. Intubus erraticus.*

CICHOREVM. *Pin. l. 20. c. 5. 202020. Theophr. 7. h. 9. 2120. Diosc. l. 2. c. 160. Cichorea. Ital. Matth.*
p. 290. it. Hist. & Almerones Hist. Math. l. c. Cichoree, Gall. Vall. H. R. Succory. Angl. Metc. Wether-
wart / hindiliffi oder Cichorten. Tab. l. 1. p. 579. Cichoree. Dan. S. Pauli p. 259. Cichoree. Belg.
& Brab. Tab. l. c. Cicoria. Hung. Tab. l. c. Czapania & Sterbat. Bohem. Tab. l. c. Pos
drofnye. Pol. Tab. l. c. Napra Nezo sin. Hung. J. B. Taraxacon & Dumbbe. Arab. Tab. l. c.
Chai hui. Chin. Cleyer.

Cichoreum sive, vel Seris stomacho affluanti auxiliatur, Cardiacis, Podagricis, oculorum inflammationibus, igni sacro &
 alijs inflammation. *prodest Diosc. l. c.*

Spec. & Diff. C. B. l. 3. f. 6. p. 125. J. B. T. 2. l. 24. c. 2. & alior.

Cichereum sativum C. B. n. 3. *Cichorea. Gall. Vall. H. R.* * - seu Intubum sativum triplex latifol. angustifol.
 & crispum *L. B. l. c.* * - sylv. seu offic. fl. cerul. C. B. n. 2. Cichoree sawage *Gall. Vall. n. 2.*
 Seris *Weg. Diss. Solticium Brussf. Hypocheris Dalech.* - seu offic. fl. candido.

— sylv. seu offic. fl. roseo. * - spinosum C. B. l. c. *Prodr. Ch. l. c.* * - spinos. Graecicum. *C. M.*
 — monstrosum caule lato *Th. Parth. in A. M. D. Vol. 2. 161. 130.*

Cichoreum sive, luteum. *C. M. l. c. 202020. 2020.*

— pratense lute. hirsute apertum vel Hieracium hirsutum folia caulem ambientibus, lactatiosa ala. *Ces.*
 — fol. integris. * - fol. hirsutis &c. * - prat. luteum hirsut. *velut. c. B. n. 2. * - verrucosum sive*
Zacintha. Hieracis adnumeranda. L. B. l. c.

Cicho-

- Cichorium Hieracium fistulosum L. n. 12. * - stellatum fl. luteo R. *imm.* † - prat. lat. luteo, c. n. 8. 4. Hedypnoti Plinii, Aphace *Dalech. Lagel.* Endivia sylv. *Car.* † - dens leonis Cichorizata Ger. v. Dens leonis. * - mont. angustifol. hirsute asperum, C. B. n. 3.
 — mont. luteum mollius *Vall. H. R. 497.* * - angustifol. hirsutif. c. n. 1. c. 1. b. 1. c.
 — filicatum fl. lat. P. *Ann.* * - tetidum Creticum, O. M. * - fl. candido, c. n. 2.
 — bulbosum *Dalech. C. n. p. 190.* v. Chondrilla bulbosa. * - Constantiopol. *Math. c. n. p. 126.*
 — dulce *Cal. c. n. p. 172.* v. Sonchus latifolius leviter hirsutus. * - globulare imper. c. n. p. 192. v. Limonium peregrinum fol. asplenii. * - frumofum, *Myrcen. Lugd. c. n. p. 190.* v. Chondrilla bulbosa. * - verrucosum *Math. c. n. p. 190.* v. Chond. verrucaria fol. cichorii viridibus.
 — verrucarium sylv. O. M. * - v. Sonchus asper.

Cichorien v. Cichorem. Cicli, *xiiv.* c. B. p. 432. v. Ricinus. Cicaliina seu Siciliana v. Hypericum Androsolanum J. B. *Cicmatia. Mex.* planta Cimad similis Recch. l. 8. c. 6. Falcoli spec. *Cicmatia* alia Recch. l. c. *Cicipeni. Mex.* Recch. p. 369. Lysimachiz lutea spec. *Cicior* *xi.* Pol. v. Cicier.

Cicis, *xiiv.* v. Galba. Cicla. C. n. p. 118. v. Beta alba.

CYCLAMEN VEL CYCLAMINUS. Plin. l. 25. c. 9. *xiiv.* Diof. l. 2. c. 194. Hipp. l. 5. p. 225. l. 42.

- Theophr. 9. h. 10. *Cyclamino* pane porcino. *Ital.* *Math. Math. p. 321.* *Pan de porcino. Hiff. Math. l. c. Saint Claude. Gall. Vall. H. R. Pain de porcain. Gall. Savvirede. Angl. Tab. l. 2. p. 426. Erdapsel/ Schmeindrodt. Tab. l. c. Erdappel Verkenbroot. Belg. & Brab. Tab. l. c. Galtee Knappet. Dan. S. Pauli p. 57. Morech twinsy. Bohem. Tab. l. c. Chduia stemna. Pol. Syren. l. 2. c. 93. Buthermatien. Arab. *Math. l. c. Cyclamen. Barbari. Math. l. c. Alsetegni. Arab. Avic. Ind. Cyclaminus. Archanita barbi veti. alij verrucosus, Cusanthemum, Clisophyllon, Clisophyllon, Chilonan xaloni. Ichthyothera xaloni, quod sit capiendu & insandus pueri apta. Zereasri, Chelona xaloni seu Triumphalis xaloni. Oshani. Agho. ar. Magi Mialphen xaloni. Egyptii Ibeke, Sicc. l. 2. offic. Panis porcini. Archanita. Papumterra, Terra umbilicus. Arab. d. 499. Inet sicutum dicitur numeratur, & compertitum annuum florat, & insandum erit cyclamen iuxta 4 anni tempora. Vituliam trahit & aquam, menses c. & abortum promouit, contra siterum datur, caput perarere purgat, solum prolapsum restituit, valet contra luxata, podagra &c. Diof. l. c. v. Verilymenum.**

Spec. & Diff. C. B. l. 3. p. 308. J. B. T. 3. l. 32. c. 6. p. 551. & alior.

Cyclamen asiricum.

- Cyclamen fol. orbiculato inferne purpurascete C. B. n. 2. * - fol. rotund. vulg. J. n. var. dilute vel saturate purpur. *Vall. H. R. Panis porcini. Archanita Lob. * - fl. albo. J. B. l. c.*
 — fol. orbicul. inferne exviridi pallente. C. B. n. 2. de *Veronica Gall. Vall. H. R. * - fol. subrot. ampliore fl. dilute violaceo. Pichonemum Vall. H. R. * - fol. latis articulis fl. suaverub. Vall. H. R.*
 — fol. angustif. fl. auriculato albo, ima sui parte purpurata. Byzantinum dictum. *Byzantia. Vall. H. R.*
 — montis Libani *Cernuti Vall. H. R. * - Baldi. O. M. * - rad. max. fol. inferne rubente C. B. n. 3.*
 — odoratum, asirivo solstitio florens fol. maculato C. B. n. 3. fl. purp. alb. * - - - - fol. paulo longiore vix dum maculato, fl. dilute purpurata. *Romanum Vall. H. R. † - fl. albo odorato rad. lutea. O. M. * - Perficum Kaimor, Bourbon Theracum Jac. Cernuti.*
 — fol. hederæ c. n. 6. † - fol. hederæ fl. albis *Vall. H. R. † - - - polyanthos C. B. n. 7.*
 — fol. anguloso C. B. n. 4. *Pin. c. l. b. Vall. H. R. variat. fol. rotundiore, oblongiore, fl. rubri; albis, albisimo, † - - - - fl. omnino albescente C. B. l. c. Pin. Var. Vall. H. R. * - fol. anguloso longiore linguam serpentis tentante: Regium nostrum Vall. H. R. idem fl. amplo albo Vall. H. R.*
 — rad. castaneæ magnitudinis. C. B. n. 8. fol. prona maculis purpurascens, lupina candie.
 — rad. exigua C. B. n. 9. J. B. l. c. Hermodactylus quorund. *Trag. * - rad. oblonga C. B. n. 10.*

Cyclamen Germanum.

- vernum luteum C. B. n. 11. — vernis fl. lat. l. 2. l. c. * - vernum album C. B. n. 12.
 — us vernus albus spin. fl. luteo J. B. l. c. † - fl. rubro graciliore & albo. J. B. l. c.
 — fl. rubente. C. M. * - fol. anguloso triplici viriditate crucea vario, fl. albis maximo osculo purpurata. Antiochemum nuperum & Antioche. *Vall. H. R. * - Aprilis florent. fl. cordato amena viriditate & albedine picto. fl. minimo. Orientale. Cernuti. Oriental. Vall. H. R.*

— rad. cordis effigie fol. violariz c. n. 13. * - unico fol. *Dalech. C. B. p. 304.* v. Monophyllon.

Cyclamen autumnale.

- autumnale fol. orbiculato circumoso fol. subis rubente fl. odoratiss. carneo. *Corycerum. de Corsica. Vall. H. R. idem fl. odorato ad purpuram vergente. Vall. H. R. * - autumn. fol. subrotundo, molliori & crenato fl. suaverubente Syriacum Huguesianum dictum. Vall. H. R.*

— serotinum fol. hederæ long. P. *Ann.*

Cyclamen hyemale.

- hyemale fol. orbiculato inferne rubente fl. purpurata. *Cum barbariorum de Chio & hyemale. Vall. H. R.*
 — & vernum fol. anguloso fl. amplo basi purp. Perficum dictum de Persia *Gall. Vall. H. R.*
 — toto anno florens fl. purp. odorato Africanum dictum & Afrigum *Vall. H. R. * - fl. carneo basi purpur. Vall. H. R. * - Africanum aliud Gigæ Montepellulani pictum. Le grand Afrigum. Gall. Vall. H. R.*

Cyclaminus autumnalis altera *Diof. C. B. p. 167.* v. Solanum scandens seu Dulcamara. — alt. veteribus l. 8. Tz. l. 5. c. 44. *xiiv.* Diof. l. 2. c. 194. † - Diof. Ghini c. n. p. 230. v. Alfine scandens bacif. * - alt. *Lob. C. B. p. 303.* v. Hederacea, sive Hederacis foliis planta.

— Cissaminos C. B. p. 297. v. Bryonia lavis fl. nigra racemosa. * - *xiiv.* Diof. l. 9. c. 10. v. Tubertæ.

Cognomena quaedam scilicet cyclaminum, hysid totaophylli quibusdam usitata.

- Cyclam. d. Afrigum. - le grand. Afrigum. - d. Aleppo. Rosenfarb auf Zeitfarb. - d. Aleppo German majus - - - minus. Cyclam. Antiochemum vernum fl. alb. - d. Antioche. - arabicum fl. albo. - Byzantia. - de Chio hyemale. - de Corsica. Cyclam. Gigæ. - Huguesianum. - Oriental. - de Persie. - Royale. - Romaine. - de Veronice.*

Cickna. *Ind. Or. pl. Zan. Cycolis.* *xiiv.* v. Solanum vesicarium. Cicotria vet. v. Geranium.

Cicorey. *Belg. & Brab. Cicoria. Hung. v. Cichorem.*

CICYTA. Plin. l. 25. c. 13. *xiiv.* Diof. l. 4. c. 79. Hipp. l. 5. p. 135. lin. 41. Theophr. 6. h. 2. *Cicuta. Ital. Math. p. 522. Ceguda. Canabeja. Hiff. Math. l. c. Cegne. Senge. Gall. Vall. H. R. Math. l. c. Hemlock.*

Vall. H. R. *Carduus aculeatus* Matth. *Caños Theophr.* Ang. *Cardones* Ital. Cas.

Cinara sylv. latifol. C. B. p. 5. *Scolymus* *Disse* Lugd. † - *Cretica* C. B. n. 6. *Agriocinani Belli* *Agriocinaria* *Cretica*. † - *Bononiensis*, *Genuefis* P. *Ann.*

— *Galeii* & *Col.* v. *Scolymus fativus* O. M. * - *altius* O. M. v. *Scolymus fativus* major.

Cynarice, *κινάρικη* v. *Apocynum*. *Cinninnalis* v. *Adiantum*, *Hierobotane*.

Cinco en Rama *Hisp.* v. *Quineqofolium*. *Cinbal*, *Pol.* v. *Santalum*. *Cine*, *sin.* v. *Ruficus*.

Cincriaria C. B. p. 131. v. *Jobacea maritima*. * - *minima* O. M. *Ci* si *fium* *com.* *Chin.* v. *herba Racc-*

mi *instar uvarum* *Cley*. *Cinia*, *κινία* v. *cynocrambe*, *Cin* *kiu*. *Chin.* v. *Rad. amaro acris sub-*

terpida *Cleyer*. *Cinnabaris*, *κιννάβαρις* v. *Erythronium*. *Cinnabarium* C. B. p. 499. est *Sanguis*

Draconis, *Cinnamomo*, *Ital.* v. *Cinamomum*, *Cynocardamum*, *κιννακάρδαμο* v. *Nalturium*.

Cynocephalia. *Guil.* C. B. p. 512. v. *Herba admir.* 3. C. B. sub *Palma*. *Cynocephalium*, *κυνόκεφαλον*.

v. *Psyllium*. *Cynocephalus*, *Plinii* *Lugd.* C. B. p. 111. v. *Anthirrhinum majus* *roundiore* *fol.*

Cynocephali *genitura* *vel capilli*, *κυνόκεφαλον* *ζωόν* v. *ephe* *Magis*, v. *Anethum*.

Cynochale, *κυνόχολα* v. *Polygonum*.

Cynocrambe J. B. T. 2. p. 123. c. 6. *κυνόκρამβη* *Diof.* l. 4. c. 192. *alii* *κινάκρამβη* *αγρία*, *κινία*, *Harmas*, *Afu-*

meslabon, *Afric.* *Mercorella bastarda*, *Ital.* *Matth.* p. 627. *Dogs Mercury*, *Angl.* *Merr.* *Wild Wine*

geltraut, *Germ.* *Matth.* l. c. *Bazamba*, *Pol.* *Syrenn.* l. 5. c. 215.

Cynoc. *mas* & *femina* *sive* *mercurialis repens*, J. B. l. c. * - *Cas.* C. B. p. 119. v. *Atriplex foetida*.

— *Leu.* C. B. p. 302. v. *Apocynum* *fol. subrotundo*. † - *Matth.* C. B. p. 122. v. *Mercurialis mont. spicata*.

— *legium* C. B. l. c. v. *Mercurialis*. * - v. *Apocynum*.

Cynodonon, *κυνόδωνον* v. *Aconitum*, *Apocynum*.

CYNOGLOSSUM, *Lingua Canis Latinis*, *Plin.* l. 25. c. 8. *κυνόγλωσσον* *Diof.* l. 4. c. 119. *Cynoglossa*, *lin-*

gua de cane, *Ital.* *Matth.* p. 579. *Lingua de perro*, *Hisp.* J. B. *Langue de Chien*, *Gall.* *Vall. H. R.* *Hounds-*

tongue, *Angl.* *Merr.* *Hundsmaut*, *Germ.* *Tab.* l. 2. p. 408. *Honis tongue*, *Belg.* J. B. *Hundesmaut*

ge, *Dan.* S. *Paulip.* 28. *Jazyk psie*, *Pol.* *Syrenn.* l. 5. c. 30. *Psy yazyk*, *Hung.* J. B.

Cynoglossum *aliqui* *quere*, *καθαράκων*, *αρκάδιον*, *αρκάδιον*. *Lingua canis*, *lingua canina*, *cum* *fulvo* *adipi* *veteri*, *me-*

ditur *mercurius canis*, *alioqui* & *ambustus*. *Emollit* *alvum* *ex vino primum decoctum* *Diof.* l. c.

Spec. & Diff. C. B. l. 7. f. 2. p. 257. J. B. T. 3. l. 33. c. 10. p. 598. & alior.

Cynoglossum *vulg. majus*, C. B. n. 2. * - *L. H. R.* *Lycopsis*, *cauliferum* & *sine* *caule* *Lac.*

— *majus* *fl. albo*, *Vall. H. R.* *var.* * - *max.* *Belgic.* C. B. n. 1. *vulgati* *duplo* *majus* *est.*

— *vulg. minoris* *spec. & candidior* J. B. l. c. * - *medium* C. B. n. 7. † - *minus* C. B. n. 10. J. B. l. c. *Ela-*

stine Trag. *Lon.* *Lappula rubicor.* *Lugd.* † - *fl. virente*, J. *Bauh.* J. B. l. c.

— *am* *Africanum* *Cap. B.* *Spei* *myrsinifolium* *ten* *Rhyn.* * - *lyricatum* *caule* *rubente*, C. B. n. 2.

— *sempervirens* C. B. n. 4. *in* *Frade.* *Cyl.* * - *fl. globoso* C. B. n. 5. *Col.* * - *fructu* *(sem.)* *umbilic.* C. B. n. 6.

— *fr. myrsinifol.* *Col.* † - *Crelicum* *argenteo* *angustifolium* C. B. n. 8. * - *primum* J. B. l. c.

— *Cret.* *latifol.* *fecundum*, C. B. n. 9. * - *secund.* *Clus.* l. B. l. c. * - *Cret.* *fol.* *argenteo* *Janq.* *filicoma-*

nomi *P. Ann.* * - *3* *forte* *Topiaria* *Plinij* *sive* *Echium* *lappularium* *Vall. H. R.* & J. B. l. c.

Cynoglossa *fol. molli.* *incano*, *fl. cærul.* *stris* *rubris* *variegata*, *Merr.*

Cynoglosson *Matth.* C. B. p. 251. v. *Lycopsis*. † - *Lustranicum* *P. Ann.* † - *Tragi* *C. B. p. 257.* v. *Buglof-*

um *fol.* *terrium*. * - *montan.* C. B. p. 258. v. *Cerithæ*. * - *alpinum* *moor.* O. M.

— *Theophr.* *fl. cæruleo* v. *Anchusa* *tertia* *Dod.* * - *minor* *Bruff.* C. B. p. 244. v. *Echium* *Scorpioid.* *palustre*.

— *quorundam* C. B. p. 189. v. *Plantago* *latifol.* *incana*. * - *septentrivum*, v. *Plantago*.

Cynomazon, *κυνόμαζον* v. *Carlina nigra*. *Cynomya*, *κυνόμυα* v. *Psyllium*.

Cynomorion, *Plinii* C. B. p. 87. v. *Orobanche*. *Cynomoron* v. *Apocynum*.

Cynomorphos, *κυνόμορφος* v. *crocus*. *Cynopeganon*, *κυνόπεγανον* v. *Scrophularia* *Ruta* *canina*.

Cynops, *Conops*, *Calix* *veteribus* J. B. T. 3. l. 31. c. 6. * - *Theophr.* *Genes.* C. B. p. 191. v. *Psyllium* *maj.* *ecteturm.*

— *ακρω* v. *Canaria* *sive* *Oculus* *caninus*, *Gramini* *murali* *Dalech.* *simile* J. B. T. 2. p. 432.

Cynorthodon, *κυνόρθων*. J. B. T. 2. c. 1. p. 133. * - *Poiracanthos* *Lugd.* C. B. p. 433. v. *Rofa* *campetris* *spinosisi-*

ma *fl.* *albo* *odorato*. * - *os* *Plinii* *C. B. l. c.* v. *Rofa* *fol.* *vulg.*

Cynosbaton, *κυνόσβατον*. *Diof.* v. *Rofa* *fol.* *Smilax aspera*. * - *os* *olim* v. *Capparis*, *rubus*, *smilax aspera*.

— *Theophr.* *Trag.* C. B. p. 454. v. *Mespilus* *apii* *folio* *folij*, *spinosa* *sive* *oxyacantha*.

CYNOSORCHIS, *Plin.* l. 22. c. 8. *κυνόσρχις*. *Diof.* *sub* *αγρια*, l. 3. c. 141. *Theoph.* 9. h. 19. *Tectificus* *de cane*.

Ital. *Matth.* p. 459. *Cyon* *de perro*, *Hisp.* *Matth.* l. c. *Cuillon* *de chien*, *Gall.* *Matth.* l. c. *Knochen*

fraut / *Hundsobdlein*, *Germ.* *Tab.* l. 2. p. 345. *Dogges Coddet*, *Angl.* J. B. *Wstawac*, *Boh.* *Tab.* l. c.

Chalfalkeb, *Arab.* *Matth.* l. c.

Cynosorchis, *Tectificus* *canis* *ad* *stimulandam* *urinem* *hibitur* *Diof.* l. c.

Spec. & Diff. C. B. l. 2. f. 4. p. 80. J. B. T. 2. l. 19. c. 25. p. 759. & alior.

Cynosorchis *latifol.* *hiante* *cucllo* *major* C. B. n. 2. — *galea* & *alis* *ferè* *cineritis* J. B. l. c. *Satyrion* *primum*, *Bruff.* *Tectificus* *canis* *offic.* — *latif.* *Eyfl.* *Groß* *Knochenfraut*, *Tab.* *le premier cu-*

illon *de chien* *mâle*, *Gall.* * - *latif.* *hiante* *cucllo* *altera* C. B. n. 2. — *prior* *Dod.* J. B. l. c.

Serapias *Diof.* * - *minor* C. B. n. 4. *Orchis* *magna* *fol.* *latis* *galea* *fusca* *vel* *nigricante* J. B. l. c. * - *spica* *compacta* C. B. l. c. — *3* *Dod.* J. B. l. c. p. 761.

— *angustifol.* *hiante* *cucllo*, C. B. n. 3. * - *fol.* *minimis* *secundum* *caulem* *maculosis* *fl.* *purp.* *Vall. H. R.*

— *fol.* *maculosis* *Delphinia* *fl.* *purp.* *violaceo* *Vall. H. R.*

Cynosorchis *mililaris* C. B. l. c. *stratematica* J. B. l. c.

— *major* C. B. n. 1. *Orchis* *stratematica* *major* J. B. l. c. *Ornithophora* *candida* *Ger. ies.*

— *ornithophora* *fol.* *maculoso* *Lob.* *ico.* *plant.* p. 187. J. B. * - *media* C. B. n. 2. * - *minor* C. B. n. 3.

— *stratenum* *minor* J. B. l. c. * - *minor* *fol.* *tenuior*, *reflex.* *fl.* *punicante* J. B. l. c. p. 264.

— *mililaris* *montana* *spica* *rubente* *conglomerata* C. B. n. 4. * - *pratensis* *clausi* *fl.* *variegatis* *C. B. n. 5.*

— *pratensis* *humilior* *C. B. n. 6.* † - *montana* *purpurea* *odorata* C. B. n. 7. *Orchis* *alij* *purp.* *alij* *ex* *rosæo* *candidus* *Trag.* J. B. l. c. * - *obscure* *purp.* *odorata*. C. B. n. 8.

— *genus* *parvum* *fl.* *purp.* J. B. p. 763. * - *parva* *fl.* *rubro* *sive* *Phœniceo* J. B. p. 764.

Cistium angustifolium non laciniatum C. B. n. s. + angustif. alterum C. B. l. c. Prodr.
 — Anglicum rad. Helebori nigri modo fibrosa, fol. longo, L. B. l. c. * Britannicum C. B. l. c. repens J. B. l. c.
 — Pannonicum Clus. 1. fol. non laciniato, J. B. l. c. + montanum O. M. * non laciniatum Anglicum
 vel maximum rad. Alpidodoli Tenacitri, v. Carduus bulbosus Menfeli aut pratensis radi
 Alphodoli P. Amm. + Jureum Lab. C. B. p. 779, v. cnicus Sylv. Pliniflori.
 — luteum Sequanorum, v. Acama Lugdunensium P. Amm. + Italicum Fuchs. C. B. p. 250, v. Buglossum an-
 gustifolium majus.

Cirti cucumeris spec. Ind. Or. Zan. Crucio, Ceryllo, Hipp. Castil. v. Prunus. Cisc. Arab. v. Hyssopus.
 Cis. Pol. v. Taxus. Cissamethum, Cissampelos, v. Helixine.
 Cissanthemum, v. Cyclamen, Periclymenum, Cissaron, v. Cyffion, Cissos, Cission.
 Cissophyllon, v. Asclepias. Cissophyllon, v. Cyclamen, Periclymenum.
 Cissos, v. Diof. l. 2. v. 210, v. Hedera arb. Ciffus Bacchi, v. Hedera Dionysiana.
 Cistus sine fr. v. Chamacissus.

CISTUS. Plin. l. 24. c. 10. Diof. l. l. c. 17. Cisso. Ital. Matth. p. 121. Espa. Hist. Tab. l. 3. p. 766.
 Eftepa. Hist. Castil. Catal. J. B. Cerguatoz. Portugall. J. B. Rose canine, Gall. J. B. Sage rose, Angl.
 Park. Cl. 5. p. 658. Cistenroftem, Tab. l. c. Lhaic althis. Arab. Matth. l. c. it. Kanier Altheis.
 J. B. Chatus. Avici. Ind. cit. Cistus ladanifera.
 Cistus albi alioq. v. alioq. Citharus, Ciffarus, Ciffringi, v. nana, ulcera, embolia, dysenteriam, curat.
 Diof. l. c. Plus in marem & feminam distinguit, hanc albo, illum roseo flore datatum vult.

Spec. & Differ. C. B. l. 2. f. 2. p. 464. J. B. T. 2. Li. c. 1. & alior.

- Cistus m. C. B. l. c.
- fol. rotundo hirsutissimo C. B. n. 7. + fol. rotundiore L. B. l. c. 2.
- fol. oblongo incano. C. B. n. 2. fl. rubro saturatior, dilutior. + albo Monfpei. l. B. l. c.
- major fol. longiore L. B. l. c. + fol. dilutus virentibus L. B. l. c. + fol. angusto C. B. n. 3.
- fol. brevior, C. B. n. 4. + v. chamadyros C. B. n. 5. + major, fol. crispis & parum sinuo-
 sis J. B. l. c. + fol. halimi fl. luteo, J. B. l. c. + longiore incano J. B. l. c.
- max. si. roseo P. Amm. + si. majore & latiore O. M. + si. Hispanica fl. albo L. B. l. c.
- Cistus femina C. B. l. c.
- Monfpei. fl. albo J. B. l. c. + Monfpei. fol. angusto nigric. l. B. l. c. + fem. Hispan. fl. luteo, l. B. l. c.
- fol. latiore L. B. l. c. 6. + fem. fol. foliis C. B. n. 1, vel lupinus erectus streando.
- fem. fol. plantag. C. B. n. 2. Tuberaria major Lugd. & minor Lugd. + portulaca maritiz latiore
 obtuso C. B. n. 3. + angulior mucronato C. B. n. 4. + spicz C. B. n. 5.
- 1. fol. lavenderiz Clus. forte idem cum Helianthemo recte: J. B. l. c. + fem. fol. fampichii incano C. B. n. 6.
- fol. fampichii cui macula in flore, l. B. l. c. + cap. hirsuto J. B. l. c. + fem. fol. ftechados cimaz.
 C. B. n. 7. * Majoranz. C. B. n. 8. Helianthes spec. Lugd.
- fem. fol. Thymi C. B. n. 9. * fol. Thymi cui macula in flore, J. B. l. c.
- Salicis C. B. n. 10. variat, fol. latior angustior, fl. maj. min. * fl. pallido puniceo macu-
 la C. B. n. 11. fl. non maculoso. * annuus secundus Clus. fl. pallido macula puniceo.
 J. B. l. c. * fl. macula nigra denato l. B. l. c. * annuus fl. gutrato l. B. l. c.
- fol. ledi C. B. n. 12. Alydon trigonum Lugd. + annuus fol. ledi, fl. luteo l. B. l. c.
- fol. lavenderiz, flore albo, v. Helianthemum P. Amm. * fol. fampichii Clus. Quercilla, Hist. O. M.
- folio arbor croxica C. B. n. 13. * capitulis laniofis Platani, l. B. l. c. * Clus. fl. candido
 J. B. l. c. * Clus. l. B. l. c. * Clus. hist. Narbonne Tab. J. B. l. c.
- fol. colore cinereo J. B. l. c. * fl. albo P. Amm. * Clus. minor angustior fol. l. B. l. c.
- 6 fol. rosar. Coronariz. Clus. fl. luteo J. B. l. c.
- Cistus humif. Chamaciff. v. Helianth. l. B. T. l. c. 9. Saffour, v. Saffour, Sofftbl. Tab. l. 3. p. 702. Popante, Bsh. Zal.
 Cist. hum. feu Helianth. vulg. l. B. l. c. + omnino canalicus fl. albo aut pallido l. B. l. c. Helian-
 this spec. rara inflexa ut Heliotropion l. B. l. c.
- saxatile fol. & caulis, incanis oblongis fl. albis Apetin: C. M. * v. Chamaciffus vulg.
 fl. luteo C. B. n. 14. 16. 17. Hyssopus carpesifol. Lapp. Panax Chironium Matth. Grana Dei.
 Ded. Hylopedes Germ. Confolida aurea Cordi Hyssopus mont. Len. Floi Solis Ded. He-
 lianthemum, Chironia Cas. * fol. majori fl. albo l. B. l. c. * humilis feu Chamaciffus
 vulg. fl. albo majore c. n. 2. * Friticus fol. Nardi Celtice c. n. 3. Hircu-
 lus Friticus. * fol. poli mont. J. B. l. c. * fol. thimoribus & incanis.
 C. n. 4. Chironia Cas. * fol. Thymi incanis C. B. n. 5. J. B. * Chamaciffus
 candid. quadric. C. n. 6. * fol. myrtil minoris incanis, C. B. n. 7. * Chamaciffus
 fol. myrtil Tarentini ciliis & cinereis l. B. l. c. * montis Baladi, forte Au-
 stracis l. B. l. c. * humilis feu Chamaciffus angustif. C. B. n. 8. * tenuifolia
 Narbonensis l. B. l. c. * fol. serpylli fl. carneis C. B. n. 9. Anonymos altera Clus.
- Chamaciff. fol. serpyngianice & hirsuto fl. aureo odorato l. B. l. c. + hirsuta C. B. n. 10.
- fol. serpylli repens lutea C. B. n. 11. + Enca fol. luteus G. B. l. c. Corp. Diof. Guil. Eri-
 ca Chrysanthemus Lugd. variat, brevirioribus foliis & humilis longioribus fatis & clarior
 Helianth. ad numulariam accedens Tab. B. Vall. H. R. + fol. halimi oblongo Meric.
 + Alpinum fol. pilosella minor Fuchs. J. B. l. c. * annus spec. angustifolia l. B. l. c.
- annus angustifol. fl. luteo Clus. l. B. l. c. * seu Helianthemus tenuifol. glaber, fl. luteo l. B. l. c. Herba
 firmaria Arn. Syem. A. M. D. 1743. obs. 65. + angustifol. hirsutus fl. albo l. B. l. c.
- Clus. fol. rotundiore l. B. l. c. 8. * minimus fol. subrotundo, l. B. l. c. + pusillus fol. candi-
 do fl. luteo l. B. l. c. + seu Helianthemus fl. luteo parvo l. B. l. c.
- Cistus Ladum C. B. l. c. 467. v. 20. Diof. l. c. 22. unde Ladanium collegitur Clusius Arab. Sic. Ind.
 — ladanifera Monspeliensium C. B. n. 1. Ladanium Matth. * Hispan. incana, C. B. n. 2.
 — ledon fol. lanti, C. B. n. 3. * fol. populi nigre major Clus. C. B. n. 4. Cl. l. B. l. c.
 — populi nigre minor Clus. C. B. n. 5. Cl. l. B. l. c. * Cretenfe, C. B. n. 6.
 — ledon latifol. Cretenfe l. B. l. c. * fol. myrtil C. B. n. 7. * hirsutum C. B. n. 8.
 — fol. olece sed angustioribus C. B. n. 9. + fol. angustis C. B. n. 10.

- Clinopodium montanum* C. B. n. 4. fl. purp. intenso, violaceo, albo var. ? - mont. alpinum hirsutum. C. B. n. 3.
 — vel *Acinos lanifolia* C. B. n. 6. *Urticella olitoribus* cel. ? - *caryophyllum* Vall. H. R.
 — *Creticum* Presl. *Sp. de exotic. Vall. H. R.* * - majus Matth. v. *Origanum* quartum Tragi. P. comm.
 — Hispan. O. M. * - minimum C. M. * - *Alpinum* Fosca. C. B. p. 247. v. *Tetrum* alpinum.
 — quibusdam *Mastichina* Gallorum J. B. T. 9. l. 28. c. 19. v. *Majorana* Mastichen redolens C. B.

Clinotrochus, κλινωτροχου. v. **Acer**. *Clochette*, Gall. v. **Campanula**. *Clonon*, κλονον. v. **Ranunculus**.

Cnecum, *Cnicum*, κνικου. Theophr. 6. hist. 3.

CNEORON, **CNECRUM**. Plin. l. 13. c. 21. *κνερον*. Hipp. l. 5. p. 138. lin. 30. Theophr. 6. h. 2. *Cum ignotus ad huc quid sit Cneoron proprie, retinetur hoc nomen vnum suis longis gentis.*
Cneoron de multis, ut Thymela, laureola, Chamela, Cafia, dicitur, esse Plinio, Gaza, Plara squivoce apud J. B. T. l. 3. p. 577. legantur, Interim species ex Bauhino apponenda.

Spec. & Diff. C. B. l. 12. f. 1. p. 463. J. B. T. 1. l. 5. c. 48. & alior.

- Cneoron** *Thymelaeae* affinis facie externa C. B. n. 1. *Cassia* Matth. Tab. *Thymelaeae minor* Cord. *Cneoron* Matth. *Clus. Cam.*, *Oleander* Sylv. *Scit. Myconi* Lugd. * - album folio oleae argenteo molli C. B. n. 2. *Cneoron* album Lugd. *Dorycnium* Imper. *Convulvulus* rectus *Crenicus* Fina.
 — alb. *Dalech.* alius *Dorycnium* l. 7. L. c. † - o. albo affinis. C. B. n. 3. * - um - um *Dalech.* v. *Argentina* P. Amos. * - um *Theophr.* C. B. p. 462. v. *Thymelaeae*. * - *Cat. C. B.* 463. v. *Thymelaeae* fol. Kali lanuginosis fassis. * - *Gál. Aug. C. B.* p. 462. v. *Chamela* alpina folio incano. * - *Matth.* C. B. p. 206. v. *Lychnis* alpina. * - *Matth.* suffrutex I. B. T. l. 1. c. 38. * - *Theophr.* C. B. p. 227. v. *Rostmannus* hortenensis. * - *Creticum* C. M.
 — album *Theophr.* v. *Laureola* 2. fol. deciduo C. B. *Thymelaeae*.

CNEORUS, κνερονου. Theophr. l. 1. h. 16. **CNECRUM**, κνεκρον. v. **Cneorum**, *thymelaeae*.

CNCTION, v. **Amaracus**. **CNITION**, κνικιον. v. **Trifolium**.

CNICUS, **CNICON**. Plin. l. 21. c. 15. *κνικον*. Hipp. l. 4. p. 24. lin. 18. Theophr. 1. h. 12. *Diof.* l. 4. c. 180.

it. *κνικον*. Theophr. 6. h. 3. *Zassafarano* *Saracinesco*. Ital. *Matth.* p. 625. *Semente de papagais*, it. *Alajor*. *Hisp.* *Matth.* l. c. *Saffran* *bastard* ou *gramer de perroquer*. Gall. *Vall. H. R.* *Baslard* *Saffran*. *Angl.* *Park.* *Cl. 2.* *Garten-Saffran* / *Wildes Saffran*. *Matth.* l. c. *Wild Saffran*, *Dan. S. Pauli* p. 266. *Plisiny* *Saffran*. *Bohem.* *Zal. Wilden* *Garten-Saffran*. *Belg.* *J. B.* *Saffran* *poisivy*. *Pol.* *Syracul.* l. 5. c. 208. *Tor* *Saffranus*. *Hungar.* *J. B.* *Charthom*. *Maurit.* *Matth.* l. c. *Alzardach*, *filom*, *Asfar*, *Dardagi*, *Tari*. *Arab.* *Avic.* *Ind.*

Cnicus, *Crocus hirsutus* vel *hortulanus*, alvum purgans. *Stomacho ad versatur, lac cogit, alvum evolvit, Dioc. l. c. dicitur & Carthamus, vel Carthamus* *Ind. & dicitur a purgando.*

Spec. & Diff. C. B. l. 10. f. 6. p. 379.

- Cnicus** *fativus* *ve* *Carthamus offic.* C. B. n. 2. *Crocus* *hortensis* olim *Afur*. *Arab.* *Scit.* * - *caerul.* *asperior*. C. B. n. 2. - vel *carthamus* fl. *caerul.* *J. B.* *T. 3. c. 21.* * - *purp.* *fol.* *non spinosis* C. B. n. 3.
 — *sylv.* *hirsutus* seu *Carduus benedictus* C. B. n. 4. *Card.* *benedict.* *J. B.* *T. 3. l. 5. c. 24.* *Acanthus* *Germanicus* *Tragi.* *Carduus* *Sandus*, * - *sylv.* *spinosior* C. B. n. 3. *Carduus* *vulg.* *Matth.* *Carlina* *sylv.* *Diod.* *Golus* *rufus* *Cord.* *Cirsium* *luteum* *Lob.* *Carthamus* *sylv.* *Cat.* *Heracantha*, *Tab.* * - - alter fl. *aureo* *Vall. H. R.* * - - *polyccephalus* C. B. n. 6.
 — *sive* *Carduus monstrosus* *figura* *Comucopiae* *Imper.* C. B. n. 9. - *Attractylis* v. l. 1.

Cnida, *Cnide*, κνιδου. v. **Urtica**. **Cnidium** *coccum*, κνιδιον κκοκκον. v. **Carlina** *nigra* *coccus* *gnidius*, **Cnix**, **Cnyx**, *κνυξ*. v. **Fumaria**. **Cnopodium**, κνοπιδιον. v. **Polygonum**.

Coacanahallu, *Mex.* *ve* *maxilla* *colubri* *Reech.* l. 3. c. 62. *Arbor* *leguminosa*. *Compositis* *Mex.* *semil.*

Coacibuzpatli, *Mex.* *dentium* *medicina*. *Reech.* l. 6. c. 10. *Lychnidis* *spec.* **Coacivizpatli**, *Mex.* *ve* *medicina* *doloris*. *Reech.* l. 8. c. 57. *Lychnidis* *spec.* **Coagulatum** *terre* *Plinii* *c.* v. p. 86. v. *Orchis* *abortiva* *fusca*. **Coahylcochitl**, *Mex.* *Reech.* p. 371. *Rose* *Hierichuntica* *spec.* **Coala** *leche* *yerra*, *Hisp.* v. **Galium**. **Coanenepelli**, *Mex.* *seu* *Conrayerva*. *Reech.* l. 8. c. 58. *Veronica* *altilis* *spec.*

Coapatli, *Mex.* *alialis* *Thaenacae* *guipian*. *Reech.* l. 2. c. 1. *herba* *corymbif.* *coma* *lutca*. *Lyn.* * - *asphodelina* *Reech.* l. 8. c. 55. * - *yan* *eulianensi*. *Reech.* l. 8. c. 56. *obsc.* *quid.* * - *quahuhncens* *Coapatli* 4. *Reech.* l. 2. c. 12. *herba* *fl.* *papp.* *luteis* *spec.* *copatorice* *aquaticae* *Lyn.* * - *Toviztla* *alialis* *zetae* *coapatli*. *Reech.* l. 2. c. 1. p. 28. *herb.* *corymbif.* *inilar* *ablinthii* *Lyn.* * - *Trapa* *guilelo* *sib* *herba* *pappif.* *fl.* *Lysimachiae* *lut.* *Lyn.*

Coapolla, *Bras.* v. **Coipolla**. **Coaticaca**, *Caticaca*. l. c. *polypodium* *Bras.* *Pis.* p. 233. **Coatlil**, *Mex.* *ve* *aqueus* *Serpent.* *Reech.* l. 4. c. 25. *Suffrutex* *lignum* *est* *Nephriticum*. **Coatquilitica**, *Mex.* *seu* *oleus* *Colubri* *Reech.* l. 6. c. 9. *Pastinacae* *aquaticae* *spec.* **Coatlyritl**, *Mex.* *herba* *Colubrina*. *Reech.* l. 8. c. 8. *Campanulae* *spec.* **Coatzontre**, *Cocochitl*, *Mex.* *seu* *flos* *Lyncis*, *Lyncea*. *Reech.* l. 8. c. 7. **Cobban** *ve* *Celery* *arbor*. *J. B.* *T. 1. l. 1. c. 93. **Cobeti**, v. **Malva**. **Coca**, C. B. p. 469. v. *Myrto* *similis* *India* *fr.* *racemoso*.*

— *Indorum*, *folius* *myrti* *J. B. T. 1. l. 4. c. 11.* * - *Planta* *peruana* *Reech.* l. 8. c. 19.

Cocathapattli, *Mex.* *Reech.* p. 372. *obsc.* **Coccalus**, κκοκκαλου. v. **Pini** *fructus*.

Cocchenilla, *Frag.* *c.* v. p. 159. v. **Pimpinella** *fauxifraga* *maj.* &c. **Coccygia** *sive* **Cotinus** *putata* *J. B. T. 1.*

l. 4. c. 49. v. **Cotinus**. **Coccimela**, **Coccyimela**, κκοκκωμυλα. v. *κκοκκωμυλα*. Theophr. c. B. p. 413. v. **Fru-**

nus. **Coccyimela**, v. **Mala** *perfica*. **Cocci orientales**, *J. B. T. 1. l. 3. c. 159. **Morgenlandische***

Stiß, *Tab.* l. 3. p. 623. **Coccigria**, v. **Coconilla**. **Cocco** *de* *Lephanis*, v. **Cocculc.**

Cocco delle Maldive, *Hisp.* *c.* *fructus* *palmae* *cocciferae* *figura* *ovali*, *Tavaracani*, *Rabbi* *Moys.* *Majemonides* *c.* *de* *Tavac*. *Fr.* *Redi* *exper.* *Ind.* **Coccongidium**, *c.* v. p. 159. v. **Pimpinella** *fauxifraga* *major* *umbellae* *andida*. **Coccongidium** *Cord.* *c.* v. p. 462. v. *Laureola* *fol.* *deciduo* *fl.* *purpureo*.

Cocconilca, κκοκκωνιλκα. *Th.* 3. h. 16. *arbor* *coccigria* *vel* *cocgygia* *Theoph.* **Cotinus** *Plin.* *Matth.* *c.* v. p. 425. **Cocconilca** *grana*, *c.* v. p. 458. v. **Ficus** *India*. **Coccum** *infectorium*, *c.* v. p. 425. v. *Illex* *aculeata* *cocci glandifera*.

— *aculeata* *cocci glandifera*, κκοκκωμυλα. *Diof.* l. 4. c. 48. **Cocculae** *offic.* *c.* v. p. 511. *baccae* *con-*
 — *luz* *Elephantinae* *off.* *Matth.* *epist.* *Rose* *off.* *Germ.* **Condrachus** *de* *his* *tract.* **Cocco** *de* *Lephanis*, *Ital.*

Coccus *baphica*, *c.* v. p. 425. v. *Illex* *aculeata* *glandifera*. * - *gnidius* κκοκκωμυλα. v. **Grazium** *gaidium*, *Cul-*

Cnidium Cocum in Chamaeza. * - seu granum guidum (enidium) J. B. T. 1. 3. c. 42. * - major oculus cum modula. Zan. * - Indica. C. B. p. 109. v. Palma Indica cocifera angulosa. * - de Maldiva C. B. l. 6. & L. B. T. 1. 3. c. 29. v. Palma bacifera figura ovali. Cocco de Maldiva Hist. v. Luperius l. 1. * - radicum C. B. p. 109. & L. B. T. 1. 3. c. 29. v. Pimpinella faxifraga major umbella candida. * - nux Indica Reech. l. 3. c. 40. Cocorus Piso. H. B. p. 61. est spec. palmæ. Cocobzapali. Mex. seu zapali. Sominfer. Rech. l. 3. c. 59. Hispania Abazapali Arbor est magnæ, cotonci forma.

COCHLEARIA. Herbe mix cuelliturs. Gall. J. B. Scurrygras. Angl. Merr. Lesskraut. Lepelcray. Le-pellade. Belg. J. B. Warzedwa ziele Pol. Syrenn. l. 2. c. 89.

Cochlearia. A forma salsarum sic dicitur. Quidam volunt Telephium, alij Britannicum esse Plin. l. 2. c. 3. cum Bri-tannica illi malo quod stomachaceo & sceleribz dicitur, auxilia sit, sicut cochlearia a malo quod hinc scelerum vocatur & multum vitæ, medetur. *Eff. ex genere Nasturtium, unde eorum vites, licet inferiores, habet: Dio Coridi non cognita.*

Spec. & Diff. C. B. l. 3. f. 3. p. 110. J. B. T. 2. l. 21. c. 9. & alior.

Cochlearia fol. subrotundo C. B. n. 2. l. 6. l. c. Telephium Lac. Britannica Germ. * - fol. sinuato C. B. n. 2.

— fol. palmam latius & majoribus. C. M. * - minor erecta C. B. n. 3. in Præd. l. 1. * - - - - - ramosa Infula Amagrie Danica S. Pauli. * - - - - - non ramosa S. Pauli p. 269. * - - - - - Danica repens C. B. n. 4. in Præd. * - - - - - supina major Ins. Amagrie S. Pauli l. 1. * - - - - - minor Ins. Amagrie S. Pauli l. 1. * - - - - - arboria. Thlaspi hederaceum Hist. Lugd. Vall. H. R.

— Armonica. A partibus purpureo Meris. * - minima fol. alarrepens. Infula. embelina. Infula in A. M. H. V. 3. obf. r. * - - - - - erecta. H. R. * - - - - - Groelandica. Mer. Itin. Spitzb. p. 48.

— Britannica Dod. fol. sinuato p. 200. * - Guiland. C. B. p. 252. v. Anagallis aquat. fol. rotundo non cre-
tato. * - v. Herba Scorbuti P. Ann.

Cochucho Acost. C. B. p. 91. Cochilos. Porrag. v. Ceryledon. C. c. m. cao. Chin. v. herba acris quæ-
dam Cleyer. Cocior. Arab. v. cortex. Cocior alchiradas. Arab. v. Cortex thuris. Cocior atala alqap-
par. v. cortex radices cappariz.

Cockey-head. Angl. v. Onobrychis. Geel. Angl. v. Pseudomelanthium. Cocobur. Mex. Pantuncus. Rech. l. 7. c. 57. herba floribus nullis, radice globosa. Cococquilist. Mex. seu olus aquaticum Rech. l. 5. c. 48. Compsoxochil. Mex. spec. Cocco de Sepanti. v. Cococul. Cococxikloome. Belg. v. Nasturt. præ-
rent. Cocoxibrat. Belg. v. Trifol. acetolum. Cococairo. Bras. Pifo H. B. in Ind.

Cocombre. Gall. v. Cucumis. Cucumero. Ital. v. Cucumis. Cucumero salvatico. Ital. v. Cucumis sylv.

Cocoman. Mex. Rech. l. 3. c. 74. arbor. obfc. defc. Cococquilist. Mex. varacens arbor. Cardica. Rech. l. 3. c. 73. obfc. defc. Cocofeca. Lusit. v. Palma. Cototremact. Mex. seu funis volubilis acris Rech. l. 5. c. 8. Clematidis spec. Coculter. Gall. v. Lotus arbor. Cocoxibotil. Mex. Rech. p. 372. Narcissif. spec.

Cocoxibotil. Mex. seu herba acris. Rech. l. 5. c. 51. Acanthi foliis herba. * - expurgatoria Rech. l. 5. c. 9. convolvuli scammonii spec. * - Teubnitz mensis Rech. l. 5. c. 10. obfc. defc.

Cocoxichil. Mex. Rech. p. 372. Aquilegie elegantiss. spec. Cocozamat. Mex. alii Cocozim. Cocozie. Co-
coztil. Mex. seu lutea Tamaris, Urinaria mirabilis Rech. l. 4. c. 23. Fructus Convolvulus.

Cocozit. Mex. Rech. l. 7. c. 32. v. Thalapatie. Cocozochipalti. Mex. medicina lutei floris Rech. l. 6. c. 11. obfc. defc. du Cocig. Gall. v. Mentha. Coda de Cavallo. Hisp. v. Equisetum. * - dilect. Ital. v. Oro-
bandie. * - in topa. Ital. v. Cauda muris. Coddar. pulli. Malab. v. Molouero zemla.

Codiumium ut Codianum. Gesn. hort. c. n. p. 52. v. Narcissus sylv. pallidus calice luteo.

Codium. l. c. Campanula. Gesn. hort. Codomala Bello. c. n. p. 47. v. Alni effugie lanato folio minor.

Codonera. Hisp. v. Malus Cydonia. Coduco-ambabo. Brant. v. Mangarum spec.

Cocokasroot. Belg. v. Oxyis. Coten. Mex. seu Coimie. Rech. l. 7. c. 49. Vicie volubilis spec.

Coéndro. Portugal. v. Coriandrum. Cern. Belg. It. Carne. Angl. v. Frumentum. Coete. Ital. v. Cicuta.

Coffol fructus. C. n. p. 510. v. Palma cujus fructus lessilis Faulst dicitur. Coffolo arboris Arache fru-
ctus. J. B. T. 1. 3. c. 167. Coggrygia. c. n. p. 415. Cocombriolis amaragos. Hisp. v. Cucumis sativus.

Cogombra. Hisp. v. Cucumis. Cogomelot. Hisp. v. Fungus. Cohyne Thevet. c. n. p. 461. v. Laurifolia Ame-
ricana pomis capite magnitudine. Cohyatic. Mex. seu herba palmæ similis Rech. l. 5. c. 12.

Cognaciers. Coignier. Gall. v. Malus Cotonea. Cognesier. Gall. v. Malus Coton. sylv.

Coimiqui. Mex. Cannanhuqua. Rech. p. 373. obfc. quid. Coimili. Mexic. v. Palma. Bahci. Coyon. Hisp. v. Orchis.

Coyon de perro. Hisp. v. Cynporchis. Coyotomali. Mex. seu Tomali coyotic. Velicaria. Rech. l. 6. c. 40. Solani
spec. Coyaxochitl. Mex. Rech. p. 374. obfc. dele. Coix. Theophr. c. n. p. 258. v. Lithospermum
arundinaceum. sig. Theophr. l. h. 16. Coix Myconi. c. n. p. 2. v. Gramen gemmeum.

Cō kēn. Chin. v. rad. dulcis quædam Cleyer. Cola. c. n. p. 507. v. Palma l. arbor fr. nucis Pineæ specie.

Cola fructus ad siccum. J. B. T. 1. 2. c. 26. Colalso. Bram. v. Schullii.

COLICHIUM. Plin. l. 22. c. 9. Dioc. l. 4. c. 84. Colchico. Ital. Matth. p. 548. Zaffrano salvati-
co. Ital. Tab. l. 2. p. 313. Meri au chien Colchique. Gall. Vall. H. R. Des violaces. Montbelg. Meadowry
suffran. it. Wild saffron. Angl. Merr. Zeitlosen / Weissenzeitlosen. Tab. l. c. Tytlosm. Belg. Tab. l. c.

Roggenhöre. Dan. S. Pauli p. 522. Ocum. Bohem. J. B. Cimovic. Pol. Syrenn. l. 5. c. 110. Ko-
korchuin. Hung. J. B. Surugen. Arab. Matth. l. c.

Colchicum. alii egyptior. Radix sig. Ephemeræ. Inhibet ægritudine Colchicum dicitur, quod olim in Colchis plurimum
provenit. Communia radix fungorum mira strangulante enecat Dioc. l. c.

Spec. & Diff. C. B. l. 2. f. 3. p. 67. J. B. T. 1. 1. 19. c. 7. p. 648. & alior.

Colchicum Serinum C. B. l. c. p. 69.

— Helveticum C. B. n. 2. * - Hispanicum C. B. n. 2. flos antequam se expandit est albus post purpu-
ratur & saturatur. * - Hispan. fl. purp. P. Ann. * - Alexandrinum Clus.
Tab. Tab. C. B. n. 2. * - Clus. J. B. T. * - fl. maris. P. Ann.

— Camor. J. B. l. c. * - album cum purpura centibus lineis. J. B. T. 2. c. p. 652.
— vulg. neporpur. Parthenium fl. simplicis. Venæ Gall. Vall. H. R. * - vulg. fl. nep. P. Ann.

Colchicum montan. fl. purp. J. B. L. c. p. 678. * - mont. minus fl. verfic. J. B. L. c. * - candido flore Anglicum J. B. L. c. * - bitorum J. B. L. c. * - minimum tenuifol. J. B. L. c.

— polyanthos fol. latis convolvulis fl. pl. purp. L. B. L. c.

Colchic. autumnale. C. B. n. p. 67. — comm. c. B. n. p. Primula vetis *Bronf.* Hermodactylus & crocus sylv. *Car.* var. fol. latiore, angust. flor. dilute, sareure purp. albo, bulbo nigric. rubente *Eyff.*

— autumn. commune album *Vall. H. R.* * - — folio lineis albis picto. *Vall. H. R.*

— — interfecto luteis *Vall. H. R.* * - — rad. siccata alba C. B. n. p. Hermodactylus legitimus *Deod.* Hermodact. offic. *Lon. Tab.* Colchic. minus maligne sive Hermodact. offic. J. B. L. c. * - Anglicum candidum fol. angustis C. B. n. p. fl. dilution. colore lactei candido. * - — mont. angustifolium. C. B. n. p. * - — pumilum fol. croci C. B. n. p.

— — Myricum *Ang. Lab. C. B. n. p.* * - — sive piceum non venenatum fl. luteo. L. B. L. c.

— — lycivum simul C. B. n. p. * - — B. vericolore J. B. L. c. p. 699. * - — fl. candido L. B. L. c.

— — autumn. fl. albis striis variegato. P. *Amm.*

Colchic. variegatum C. B. L. c. p. 68.

— foliis floribus albis & rubr. alternatim dispositis *Eyff.* C. B. n. p. * - — multiflorum C. B. n. p.

— striis albis variegatum C. B. n. p. * - — max. autumnale. Flos albus stris sanguineis maculis inaequalibus infectus est. * - — polyflorum variegat. C. B. n. p. flos in albo pallidus, stris & maculis dilute purpurasc. & cunctis medio alius flos prolix modo exurgit. * - — purpureo luteo variegato. C. B. n. p. * - — album, stris purpureo-ceruleis *Eyff.* * - — album distinctis lineis rubris *Sodert.* * - — fol. latis variegat. C. B. n. p. * - — ex albo & purpurasc. varium C. C. B. n. p. * - — ex albo & purpurasc. varium B. pleno. *Vall. H. R.* * - — — fl. purpur. magnis fol. viridibus & crispis variegatum *Cornuti Vall. H. R.* * - — album cum purpurasc. lineis J. B. L. c. * - — Frutillariae instar tessellat. C. B. n. p. * - — fl. foliis angustis & varieg. C. B. n. p. * - — B. pleno variegato C. B. n. p. * - — — *Jac. Carnut. L. B. L. c.* fol. latis multif. varieg. C. B. n. p. * - — Neapolitanum *Clus.* vel fl. tessellatis instar frutillariae *P. Amm.* * - — Portogallicum distitum, seu Bor. stris rubris & albis varieg. *M. Hoffm.*

Colchic. polyanthes simplex C. B. L. c. p. 68.

— candidum multiflorum C. B. n. p. * - — album A. B. L. c. Septem, dentis duodecim floribus, lacteis interdum rubentibus. * - — album eleganti robore varium. *J. B. L. c.*

— lato Ellebori albi fol. C. B. n. p. * - — multiplex. C. B. n. p. *Eyff.* * - — A. multip. autumnale. L. B. L. c. * - — fl. pleno C. B. L. c. L. B. L. c. fl. albo purp. *Eyff.* * - — Pannonicum Polyanthes fl. purp. P. *Amm.* * - — Lusitan. fl. multip. carneo & purp. vivaci mixtum. *Vall. H. R.*

Colchic. luteum C. B. L. c. p. 69.

— majus C. B. n. p. autumnale fl. multip. Lirium alterum *Theophr.* Narcissus autumnalis fl. luteo *Eyff.* fol. angustior. latior. numerosioribus. * - — fl. melino C. B. n. p. Narcissus Persicus *Clus. Yan. Hist. Cam. Tab.* * - — o — o similis fl. albo C. B. n. p. Sparganium *Placa Clus. Hist. C. B. n. p.* * - — um — um minus c. B. n. p. Narcissus autumnalis minor. *Clus. Hist.*

— fl. luteo quorundam J. B. L. c. * - — is affinis Narcissus Persicus. Croci flore melino L. B. L. c.

— mont. parvum luteum alius Narcissus *L. B. L. c. p. 692.* * - — Byzantium latifol. polyanthes L. B. L. c.

— Gallicum minimum tenuifol. L. B. L. c. * - — Syriacum & orientale *Zaffron Orientale. Ital. L. B. L. c. p. 139.* c. g. p. 679. ito. * - — striatum *Cornuti.* * - — Amarantoidium *Cornuti.*

— Anglicum purpureum duplici serie foliorum in flore *H. Oxen.*

Ab. herbariorum quorundam nominis.

Colchic. autumnale. — dubit. — columbin. — griseul. — gelb. — Jan. *Gerrit.* — Indicum sive Guinicum. — purp. fl. pleno. — Persicum. — German. — weis.

COLES Cam. c. B. p. 315. v. Malva Syriaca. * - fructus duplex peregrinus. J. B. T. I. 1. 12. c. 7.

COLES Phaseolus C. B. p. 404. *Colchic. Nisp.* v. Brassica. *Colander. Belg. & Brab.* v. Coriandrum.

COLINIA. Mal. v. Polygala Ind. spec. *Colyta.* v. Colutea. * - Theophr. c. B. p. 454. * - Lugd. c. B. p. 391. * - tertia Theophr. c. B. p. 402. v. Siliqua sylv. rotundifolia.

Colotomecatl. Mex. Recch. p. 373. Collum gruis Germ. c. B. p. 318. v. Geranium. **Colmartraut.** Tab. I. 2. p. 388. v. Anagall. **Colocasia.** J. B. T. 2. 1. 19. c. 31. **Colocasia.** Plin. v. Arum Aegyptiacum. P. *Amm.*

Colocasia. v. *Arum* c. B. p. 195. v. Arum maximum Aegyptiacum. * - aequum ex foliis tanq. hydrantis fundens. *Münstern. Pref. Græc.* **Colchicerni** Bell. c. B. p. 379. v. Atractylidi & Cnicio sylv. similis.

Colocyntha. v. Cucurbita. v. Cucurbita. **Colocynthe** Cucurbita *veceribus.* J. B. T. 2. 1. 16. c. 1.

COLOCYNTHIS. Plin. L. 20. c. 3. *Colocynthe.* Diosc. L. 4. c. 178. **Coloquintrida.** *Hisp. & Ital. Math.* p. 619.

Coloquintr. Gall. *Vall. H. R.* the bitter gourd. *Angl. Park. cl. 2.* **Coloquintr.** Tab. I. 2. p. 184. *Quirapfel. Belg.* Tab. I. c. **Koloquintrida.** *Bohem. Zal. Zamoretie jablko.* *Pol. Syren.* I. 5. c. 197. **Chandel.** *Arab. Math. L. c.* Chandel in lingua Ismaelica J. B. p. 232. Pakkuah *Hellrich.* nam a pup Eleum Prophetam, Regum 4. **Colocynthides** Pakkuothide, h. e. cucurbitis sylvestribus dicuntur.

Colocynthis. alii cucurbita sivo. *Indis* Zoroastro; *arabibus* Oslam; Cucurbita sive *Iranica* Romanis; *Dactylostris* Dacie; *Ym* habet purgandi, *predit* nervorum resolutioni, *cancerum* doleribus, *colicis* visum, *scorum* necem, *dentium* dolores *sedat*, *hemacho* advesatur. *Diff. L. c.*

Spec. & Diff. C. B. L. 8. f. 4. p. 311. J. B. T. 2. 1. 16. c. 4. p. 232. & alior.

Colocynthis fr. rotundo viridi major. C. B. n. p. Cucurbita agrestis *Bronf.* * - — Bavo minus C. B. n. p. Cucurbit. sylv. fr. rot. min. *Car.* Cucurbit. offic. * - — oblonga C. B. n. p. differentias sex Cordus in sua historia proponit l. viridi cortice cucurbita, aspero fol. amara, grandis, oblong. virindi J. B. 2. maculis candidibus. 3. Pallido luteis. 4. viride alba. 5. cuti totus albus color.

— pyriformis seu Pepo amarus C. B. n. p. seu Cucurbita amara pyriformis variegata. J. B.

— pyriformis cortice misculato c. B. n. p. seu Cucurbita sylv. seu Cucurbita fol. aspero, amara grandis, rotunda, viridis J. B. L. c. * - — seu Cucurbita fol. alpero turbinata, flava, candidibus lineis J. B. L. c. * - — amara, oblonga, non angulosa, colore virindi fol. alpero J. B. L. c. 65.

— amara magna fol. aspero, colore vario J. B. L. c. * - — asperamara, fr. parvo, globoso, vario colore J. B. L. c. * - — amara parva medioxi magnitudinis L. B. L. c.

— minima lutea amara L. B. L. c.

Colocetia. *Theophr. l. h. 18.* **Colomeltrum** *antiq.* v. Aconium lycotomum.

Colophonia. C. n. p. 504. est. Firatida. Colophonium antip. v. Stomonia.
 Coloquinte. *Coloquintida*. *trali*. & *stiff*. v. *Colobynthis*. *Colerli*. Mex. Recch. l. 7. c. 27. herba glycyrrhiza
 simil. *Colocirizacati*. Mex. Recch. p. 373. *Colt. Arab.* v. *Lithospermum*. *Caltfoot*. *Angl.* v. *Tul-*
 filago. *Colubrina*. *Trag.* c. a. p. 193. v. *Bistorta*. *Colubrinum lignum*. v. *Lignum Colubrinum*.
 Columba antip. v. *Lithospermum*. *Columbades olivæ*. v. *Scorpioides olivæ*. *Diosc.* l. 1. c. 140. i. e. *Salc*
condite olivæ. *Columbaris Herm.* *Barbaro*. C. n. p. 269. v. *Verbena communis* fl. *caruleo*.
 Columбина. *Ces.* c. n. p. 144. v. *Aquilegia* sylv. *Columbine*. *Angl.* v. *Verbeia*.
 Columbaris. *Plin.* O. M. *Colus Jovis*. *Lob.* *dis. de uicaria*. C. n. p. 238. v. *Homium* luteum glutinosum.
 Polycnemum hierobotane. *Colus rustica*. *Cord.* c. n. p. 379. v. *caucis* sylv. *Atrachylis*.
 COLUTE. *ColYTE*. *Therophz*. *hist.* 17. *baguendier*. *Angl.* *Park.* Cl. 2. *Baguendier*. *Gall.*
 Tab. l. 3. p. 795. *Linfsbaum*. *Germ.* Tab. l. c. *Wocce*. *Sentio*. *trali*. *Dan.* S. *Pauli*. p. 51. *Mos*
fereti. *Pol.* *Syrren.* l. 3. c. n. 8.

Di Coluta seu Colyte veteri quæ virtutes eius parum tradiderunt. v. plura apud J. B.

Spec. & Differ. C. B. l. n. f. i. p. 396. J. B. T. i. l. ii. p. 376. & alior.

- Coluta vesicaria. C. B. n. 1. *C. l. B. l. e. p. 381. Eauz* *sent* *ou Enguinaudier*. *Gall.* *Wall.* *H. R.* *Sena* *Ruell.*
- vesicaria vesiculis tuberculibus *Wall.* *H. R.* * - *Lipparia Theropz*. *Lugd.* *O. M.* * - siliquosa seu
- *Scorpioides major* C. B. n. 2. *Emerus* *vulgo*. *Cat.* - *Scorpioides* *l. B. l. e.*
- *Scorpioides l. B. l. e.* * - *Criceta* *siliquosa odorata* *Alpin.* v. *Coronilla* *Huffan.* *vel Polygala* *Valentina* *C. l. e.*
- siliquosa minor C. B. n. 3. * - coronata C. 2. n. 4. * - *Scorpioides polygala* *Curtiss* *fimilis* *scâ* *major* *C. B. l. e.* * - vel siliquosa *Emcus* *Alpini* *O. M.* * - parva *spec. Polygala* *Valentina* *Clus* *l. B. l. e.* * - foliis *Anil.* *l. B. l. e.* * - caule *genita* *fungosa* *l. B. l. e.* *p. 381.*
- *Scorpioides maritima* *fol. glaucis* *C. B. n. 5. l. e. Fr.* * - *Scorpioides odorata* *Proff.* *ab.* *de plantis exot.* *Wall.* *H. R.* * - granis *siliqua oblonga cinerea* *C. B. n. 6.* * - a *Æthiopia* *fl.* *purp.* *l. B. n. c. l. p. 79.* * - *Syriza humilis* *fl. violac.* *l. B. n. c. l. p. 72.*

Coma. v. *Tragopogon*. * - aurea C. n. p. 264. v. *Elichrysum* seu *steechas* *curima angustifol.*
 Comacum *Theophr.* C. B. p. 407. v. *Nux moschata* *fr. rotundo* *sub pappo*. *Theophr.* *hist.* l. 7.
 Comaron *Apulegii*. C. B. p. 326. v. *Fragaria*. *Comatos*. *v. v. Arbutus*.
 Combebe v. *Cubebe*. *Combretrum*. *Plin.* c. n. p. 7. v. *Gramen hirsutum capitulo globoso*.
 Comocroni. *Belg.* v. *Cucumis*. *Comc*. *Plin.* v. *Tragopogon*. *Comenda guaya.* *Bras.* *Th.* *Bras.* p. 407.
 est *Phaeocolus purpureo* *fr. progrand.* *Comenda guaya.* *Bras.* *Marg.* p. 60. 62.
 Comenii. *Ungar.* v. *Feniculum*. *Cometre.* *Arab.* v. *Pyrus*. *Comin.* *Gall.* *Belg.* & *Brab.* *Comyn.* *Angl.*
Comino. *Hisp.* v. *Cuminum*. *Commanida anafou.* *Bras.* *pro guaya.* *C. n.* p. 339. v. *Fabæ* *Brasilianæ*.
 Commi. *v. v. Gammii*. *Comody*. *Bras.* v. *Caramba*. *Comambajacu* *seu Filix*. *Bras.* *Pis.* p. 232. *Marg.* p. 2.
 Comambipii. *Bras.* *Piso.* p. 232. *Conarium*. *cordato*. v. *Pini fructus*. *Conatello*. *l. d.* *Pataz.* v. *Liquiturum*.
 Concheanatifera. C. n. p. 513. *Concombre sauyage*. *Gall.* *Wilde* *concombern.* *Belg.* v. *Cucumis* *alpinus*.
 Concombers. *Belg.* v. *Cucumis*. *Concordialis*. v. *Argemone*. *Conder.* *Avic.* c. n. p. 501. v. *Refina*.
 Condisi *Bellucensis*. v. *Struthium*. *Condriil.* *Angl.* *Condrielle*. *Belg.* & *Brab.* *Condriuentz.* *Germ.* v. *Chon-*
drilla. *Condriden*. *Habichtst.* *Tabl.* l. p. 614. v. *Hierac*. *Condros*. *Arab.* v. *Tritic.* *Rom.* *Falica*. *Alicia*.
 Condurium *Plin.* c. n. p. 165. v. *Valeriana rubra*. *Conduri.* C. n. p. 343. v. *Pisium virulentum* *Chinense*.
 Concion. *Conion*. *v. Cicuta*.
 Conferva *Plinii* *lob.* C. n. p. 364. v. *Muscus* *five* *alga viridis capillata* *fol. hairy* *verd.* *Angl.* *Merr.*
 — v. *Feniculum aquat.* *vel* *Linum marit.* *vel* *Hydro-combretrum* *Montalb.* *P. Ann.* * - *marina* *lob.* c. n. p. 169.
 v. *Spongia ramosa*. * - lignosa. *fruticosa*. *planta marina* *J. B. T. 3. l. 39. l. 17.* * - *Trichodes* *Lug.* c. n. p. 164. v. *Musc-*
cus *five* *alga fontalis trichodes*.

Confilde de gram. *Gall.* v. *Melissa*. *Conidii*. *v. v. Pshyllium*.
 CONYZA. *Plin.* l. 21. c. 10. *Conza*. *Hipp.* l. 3. p. 213. *lin. 3.* *Diosc.* l. 3. c. 156. *Conyza*. *Ital.* *Matth.* p. 452.
Attadegna. *Hisp.* *Matth.* l. c. *Fleabane*. *Angl.* *Merr.* *Dunburgh.* *Germ.* *Tabl.* 2. p. 531. *Tordensurt.*
Dan. S. *Pauli*. p. 275. *Zlatybraut.* *Bohem.* *Tab.* l. c. *Alateras*. *Arab.* *Avic.* *Ind.*

Conyza magna *Diosc.* *alpe* *concyzaria*. *Bohem.* *Tabl.* *l. c.* *Conyza* *pechavica* *Magis* *avellus*. *Avellus*.
Cris. *ata* *Ægypti* *littoris*. *Militaria* *minis*. *Delianisium*. *Febriosa*. *phragmosa*. *muscaria* *pissa* *Romani*. *Conyza* *arvensis*. *in-*
let *capit.* *Conyza* *mensis* *Capitium* *provenet* *v. Siles* *conyza* *urnis* *filliditia*. *litium*. *torqui-*
no *epilepsiam*. *uteri* *afflicum*. *capitii* *deleteri* *C. Diosc.* l. c.

Spec. & Differ. C. B. l. n. f. 3. p. 265. J. B. T. 2. l. 24. c. 11. & alior.

- Conyza mas *Theophr.* *major* *Diosc.* C. B. n. 1. * - *major altera* C. B. n. 2. * - *major vulgaris* C. B. n. 6. *Baccharis* *Menf.* * - *femina* *Theophr.* *minor* *Diosc.* C. B. n. 3. * - *ma*. *Matth.* *alibi* *Baccharis* *l. B. l. e.* * - *ma*. *Menf.* *odorata* *l. B. l. e.* * - vel *Helentis* *fœtidia* *pilo-*
la *lob.* *Jongnett* *v. Ann.* * - *media* *Menf.* *foliosis*. *quibusdam* *Afferis* *Aulci* *genus* *fol.*
glabro *rigido* *l. B. l. e. 5. 12.* * - *spec.* *fol.* *virge* *aurea* *l. B. l. e.* * - *minor* *exotica*
C. B. n. 4. * - *vera* *Penz* *D. M.* * - *vulg.* *l. B. l. e.* * - v. *Alter* *Ital.* *P. Ann.*
- *Salvia* *odore* *pirans* *C. B. n. 3.* *Planta* *Bantianca* *Clus* *exot.* * - *incodora* *Brasil.* *Marg.* p. 445.
- *Pannom* *lanuginosa* *C. B. n. 7.* * - *Syriza* *quibusdam* *l. B. l. e.* * - *Carul.* *actis* *C. B. n. 8.* *Schlach-*
lapp. *Pol.* *Syrren.* l. 3. c. 60. *Engeron* *Dod.* *Dentelaria*. *Gen.* *Amellus* *montanus* *Col.*
Conyzoidea *Cerulea* *Gen.* *Ros* *trichotus* *Trag.* *var.* *fol.* *brevis*. *latior*. *longior*. & *an-*
guli. *Erecta*. *repens*. *pappo* *albo*. *ruffo* *polli* *Roem.* * - *alba* *achis* *Moris* *Boccun* *p. 66*
Tab. 46. * - *capite* *nucante* *J. B. l.*

CONYZA MONTANA. C. B. l. c.

- *Alpina* *major* *Carul.* *C. B. n. l. l. Prodr.* * - *minor* *Carul.* *C. T. n. 2. Prodr.* 2.
- *pilosissima* *C. B. n. 3.* * - *Myconis*. *fol.* *hyspillo* *villosa* *l. B. l. e.* * - *incana* *c. n. n. 4.*
- *fol.* *glutinosi* *pilosus* *C. B. n. 5.* * - *fol.* *oblongis* *lutea* *C. B. n. 6.* * - *ex* *Melira* *fol.* *retusis*
Boccun *p. 23. Tab. 17.* * - *Helentis* *miellaria* *incana* *lob.* *l. B. l. e.* * - *pilosa* *lob.* *l. B. l. e.*
- *diffinis* *C. B. n. 7.* *Bellis* *lutea* *Dalsh.* *Lugd.* * - *Vulceraria* *five* *Solidago* *Sarracenia* *scia* *Trago* *hirsuta*
l. B. l. e.

1063

Cony-

Conyza palustris vel aquatica, C. B. L. c.

— media alferis fl. luteo vel terribi *Diofco*, C. B. n. 3. *Mentha lutea* *Leon.* *Cunilago* *Plin.*

— maj. fl. globoso C. B. n. 2. + - - vel aquat. laciniata c. n. n. 1. * - - serrati folia c. n. n. 4. *Lingua*
 maior *Lugd.* *Consolida palustris* *Tab.* * - - v. *Eupatorium Cannabinum* *Chrysan-*
themum *P. Amm.* * - - vel aquat. fl. aureo alferis C. B. n. 1. *Prodr.* 3.

— affinis Germanica C. B. n. 6. *Solidago* 7. *Trag.* *Herba valeriana* ad fluvium *Primi* *Trag.*

— maritima frutescens Hispan. C. M. + - - marina O. M. + - - media *Matth.* palustr. f. amigno luteo I. B. L. c.

— med. hirsuta P. Amm. + - - media minor spec. fl. vix radiato J. B. L. c. * - - capitula seu globosa *Boecon*
 p. 13. tab. 7. * - - fl. aureo alferis *Boecon* p. 60. *Tab.* 31. * - - alpina *Geni.* C. B. p. 131. v. *Jaco-*
loma alpina fol. subrotundis ferratis. * - - alpina J. B. L. c. * - - fl. purp. an *Baccharis*
Monsfal. *Jouquetii* *P. Amm.* * - - lignosa O. M. * - - olida O. M. * - - odorata C. M.

— odor. palustris P. Amm. * - - seu pulicaria *Alpin.* O. M. * - - *Hippocratis*, quibus *Ambrosia* *Dod.* O. M.

— palustris *Eylf.* C. B. p. 121. v. *Cannobina aquatica* fol. non diviso. * - - marina C. B. p. 130. J. B. L. c. O. M. *Sea*
Fleabane, *Angl. Merr.* v. *Chondrilla*. + - - marina affinis *Chondrilla alia* *Rauv.*
 J. B. L. c. * - - a palustris inodora v. *Eupatorium* aquat. fl. lut. *P. Amm.*

— Africana Cap. B. Spec. fol. stoechadis cirtine Gallicae ten *Rhyn.* 1. *Brejn.* * - - nodosa fl. quasi pediculo de-
 ditutis auri: Alter conyzoides *Lur.* *M. Hoff.* 1 - *Thyrifoides* v. *Conyza Canadensium* an-
 nua acris, alba, linearis fol. *Boecon* *P. Amm.* * - *Thyrifoides* *Roc.* minoris ramosa *M. Hoff.*

Conyzoides cerulea, *Gesn.* C. B. p. 265. v. *Conyza carulea acris*. **Conna**, *Malab.* v. *Cassia fistula* *Alexan-*
drina. **Connarus**, *Clus.* c. B. p. 477. v. *Oenopia* non spinosa. **Connarus**, *Theophr.* c. B. p. 460.
 v. *Arbutus* fol. serrato **Conops** v. *Cynops*. **Confecratrix** v. *Iris*.

Confiligo, *Ruel.* c. B. p. 185. v. *Helleborus niger fortidus*. * - **Vegeti** c. B. p. 186. v. *Helleborus*.

Consolida maggiore, *Ital.* v. *Symphitum*.

CONSOLIDA MEDIA quibusdam *Chamæcis* spicata. *Plin.* l. 24. c. 15. *Maronidolo* *Consolida* *mezza-*
na, *Ital.* *Tab.* l. 2. p. 258. *Consolida Bugle*, *Gall.* *Vall.* *H. R.* **Guldenaunfel.** *Germ.* *Tab.* l. 2. p. 158.
Senigroën, *Ingram.* *Belg.* **J. B.** **Swalmi profredmit.** *Bohem.* *Tab.* l. c. **Zywofoft.** *Pol.* *Syrem.*
 l. 1. c. 77.

De hac veteres, quoad *Sires* pauca tradiderunt. v. l. B. infra citatus. *Alji* *Bugla* dicitur.

Spec. & Diff. C. B. l. 7. f. 2. p. 260. J. B. T. 3. l. 30. c. 52. & alior.

Consolida media pratensis *cerul.* C. B. n. 3. *Bugula* *Dod.* *Arthusa* *Pandurary* *Ang.* *Herba Laurentiana*.

— quibusdam *Bugula* l. B. L. c. * - - prat. alba C. B. L. c. * - - cinerea C. B. L. c.

— prat. purp. C. B. n. 2. fol. rotundioribus non laciniatis vel serratis fl. rubicundioribus, dilu-
 toribus.

— hirsuta *Vall.* *H. R.* * - - fl. luteo c. n. n. 3. + - - alpina *cerul.* C. B. n. 4. in *Prodr.* & I. B. L. c.

— alp. incarnata *M. Hoffm.* * - - *Genevensis* 1. *Bamb.* *Vall.* *H. R.* * - - v. *Bugula* *Dod.* *Prunella*
 1. *Trag.* *P. Amm.* * - - laciniata fl. albo *Prunella* *Fuchsig* O. M.

— minor *Ad.* C. B. p. 761. v. *Bellis hortensis* fl. pleno. * - - palustris *Tab.* C. B. p. 266. v. *Conyza palustris* *scra-*
tifolia. * - - minor fl. albo. v. *Prunella* *P. Amm.* + - - fl. purp. *P. Amm.*

— C. B. p. 219. v. *Symphitum* *Consolida*, *Gall.* *Vall.* *H. R.* **Consolide**, *Dan.* *S. Pauli* p. 272.

— major v. *Symphitum* *P. Amm.* + - - tuberosa O. M. * - - aurea *Card.* c. 7. p. 463. v. *Cistus* seu *Cham-*
æchilus vulgaris fl. luteo. * - - nemorum fol. limonii non *Alisma* monrana *Lin.* *T.* 3. l. 21.
 c. 2. * - - *Tab.* C. B. p. 268. v. *Virga aurea angustifolia* ferrata. * - - *Sarracenia* *Eylf.* C.
 B. p. 268. v. *Virga aurea angustifolia* ferrata *Sarracenf.* *Considant.* *Angl. Merr.*

CONSOLIDA REGALIS, *Plin.* l. 21. c. 11. *diapim.* *Diofco* l. 13. c. 84. 85. *Consolida regale*, *It. al.* *Tab.* l. 1.
 p. 159. *Sperone di cavaliero*, *Cornuette*. *Hisp.* *Tab.* l. c. *Pied d'Alouette*. *Gall.* *Vall.* *H. R.* *Larkspur*, *It.*
Larkes claye. *Angl. Merr.* **Rittersporen**, *Germ.* *Tab.* l. c. **Ridderspooren**, *Belg.* & **Brab.** *Tab.* l. c. **Sar-**
kas fitil, *Mgar.* *Tab.* l. c. **Swaluyt Frawlosy**, *Bohem.* *Tab.* l. c. **Ostfroyt.** *Pol.* *Syr.* l. 2. c. 17.
Consolida reg. *Delphinium* quoad ab *floris* figurat *Delphinium* praesertantem dicitur; *hodie* *Calcar regale*, *Consolida* *re-*
gala; *carvoneis* enim descriptio *Delphinii* *Diofco*, cum *Consolida* *regali* *hortensij*. *Alji* *H. dicit* *Otilia* & *floris* *regis*, *Equitis*
calcar, *Calcar equestre*, *Flos equestre* *Per alauda*, *corydalis* *populium* à *Ruellia* *Cornuta*, *Cornuta* dicitur. *Valis* *contra*
illius *scorpianum*, *quasi* *intermixta* *Diofco*, l. c.

Spec. & Diff. C. B. l. 4. f. 3. p. 142. J. B. T. 3. l. 26. c. 89. & alior.

Consolida *regalis* *hort.* fl. maj. & simpl. *ceruleo*, C. B. n. 1. l. B. T. 3. l. 26. c. 89. *Delphinium* *Clus.* *Dod.* *Cuminum*,
 sylv. alterum *Matth.* *Flos regius* *Dod.*, *Fior caponeis* *Car.* * - - fl. *cerul.* *caerulea* *Delphi-*
nium *praesentans* C. M. * - - - - - *carneo* C. B. L. c. * - - - - - albo C. B. L. c.

— rubro C. B. L. c. * - - - - - purpuro-violaceo C. B. L. c. + - - - - - cretior fl. purp. sive vio-
 laceo majorei C. B. L. c. id. fl. pleno I. B. L. c. * - - - - - maxima villosa I. B. L. c.

— maxima villosa I. B. L. c. * - - hort. fl. minore & simplicis c. n. n. 2. *Calcarippa* *Card.* *Hiff.*

— hort. fl. min. verticillatae *Maria*, flores habet. minores rubros, Iris nigris maculato. C. B. L. c.

— cerul. C. B. L. c. * - - - - - cinereo c. n. L. c. * - - - - - incarnato. C. B. L. c.

— rubeo C. B. L. c. * - - - - - albo c. n. L. c. * - - - - - peregrino fl. parvo, I. B. L. c.

— fl. majore & multiplici C. B. n. 3. * - - - - - incarnato C. B. L. c. * - - - - - cerul. C. B. L. c.

— cineraceo C. B. L. c. * - - - - - albo c. n. L. c. * - - - - - argenteo c. n. L. c.

— purp. C. B. L. c. * - - - - - rubro c. n. L. c. * - - - - - violaceo C. B. L. c.

— fl. multip. *Frug.* C. B. n. 5. * - - - - - pleno variegato praetox *Vall.* *H. R.* * - - - - - rofea *variegato* *fero-*
tina *Vall.* *H. R.* * - - - - - punctato *setotina* *Vall.* *H. R.* *Ed. B.* *caudicibus* *rubentibus*
 punctis guttata *Vall.* *H. R.* * - - - - - latifol. fl. parvo C. B. n. 6. *Pr.*

— *regalis* *aryensis* C. B. n. 4. **Wibb Rittersporen**, *Tab.* *Chamaemelum* *cranthemum* *Fuch.* *Buccinum* *Dod.*
Anthemis *cranthemos* *Lugd.* *Cuminum* *Sylv.* *Gesn.* fl. *cerul.* albo candidante rubro, dilu-
 tior rubente violaceo, media parte cartulea, altera vel alba, vel rubente, vel punctis nota-
 ta *ceruleis* & *allis*. * - - - - - rofea fl. purp. *H. Oxon.* * - - - - - rofea fl. cinereo *H. Oxon.*

— *Sarracenia*, v. *Virga aurea*, 2. C. B.

Consolide, *Galle.* **Consolide**, *Dan.* v. *Consolida*. *Consolide grande*, *Gall.* v. *Symphitum*, *Sarracens* *Consid.*
Angl. v. *Solidago* *Sarracens*. **Constantinopolitansche** *Wasswurz*, v. *Avellana* *Byzant.* — **Anemomrostein**,
Tab.

Tab. l. i. p. 55. v. Anemone — **Storfenfönabel**, Tab. l. i. p. 157. v. geranium. *Conferre*, Gall. v. Symphytum. *Contraieva*, Mexicana. v. *Coanenapilli*, Recch. — plantagini affinis antipharmacum. J. B. T. 3. l. 31. c. 1. *Contella*, Hiff. v. Aconitum.

CONVOLVULUS, Plin. l. 24. c. 10. *Συμβλη* *συνβλη* & *σύν*. Diosc. l. 4. c. 144. 145. *Vilochio*, Ital. Tab. l. 2. p. 55. *Yedra campana*, Hiff. Tab. l. c. *Bindweed*, Angl. Merr. *Winde* oder *Begetwinde*, Germ. Tab. l. c. *Esferer*, Gall. Vall. H. R. *Liferon*, Campanette, Gall. J. B. *Svolace*, Bohem. Tab. l. c. **POWOYWIETEK**, Pol. Syrenn. l. 5. c. 51. *Feyer veynt*, Hung. J. B. *Acin*, Arab. Tab. l. c. *Convolvulus Dilexius* *fulax* est, quam dillingit in asperam & levem. *Eidens* quos, *Phoselus*, *Smilax* dicitur l. 2. c. 296. *Agria* *similis*, *Alexipharmacum* & *convolvum anticiduum* est. Diosc. l. c.

Spec. & Diff. C. B. l. 10. l. p. 294. J. B. T. 2. l. 15. c. 29. p. 154. & alior.

Convolvulus major albus C. B. n. 1. J. B. L. E. *Volubilis* *Trag. Brunf. Tab. Thal.* Helixine *Cissampelos* *Cera*. *Malacocissus* *Damoscrati*. *Ang.* *Campanula* alba *folij*, *Soveri*. *Semine* nigro aliquando ruffo.

— o majori similis lobus cum sem. J. B. L. c. 236. * — ramolus incanus foliis pilosella C. B. n. 2. Helixine *Cissampelos* ramifolia *Cretica* *Pena* * — Bona nox distitit candido grandi l. 2. T. 2. l. 15. c. 236. * — minor arvensis C. B. n. 2. *Licetret*, Gall. Vall. H. R. *Scammonia parva*, *Cam.* *Scamm.* tenuis *Plin. l. 24. c. 25.* *Orobanchae*, *Thesphr. s. 2. Ang.* *Erivanga* *Gatae* fl. candido, roseo albus cum purp. umbilico, punicantibus lineis, purpureus albus radiis pifus.

— min. arv. fl. purp. Vall. H. R. * — — — roseo Vall. H. R. † — — fl. albo Vall. H. R. abisradis.

— sem. triangulo C. B. n. 2. p. 295. *Orobanchae* *Ruelli*. *Centunculus* *Plinij* *Scopul.* *Elatine* *Coel.* *Fremontione* alterum genus, *Cast.* *Polygonum* *hederaceum* *Col.* *Volubilis* *nigra* *Tab.* *Alis* *Malacocissus* *Constantini* *Imperatoris*. † — *caerulea*, *hederaceo* *anguloso* *folio* *C. B. n. 5.* *Flos* *noctis*, *Gen.* *Nā* *Arabum* *Gen.* *Campan.* *caerulea*, *Soveri*. *Ligularum* *Col.* *Pothos* *Thesphr.* quos updam, *Volubilis* *lanuginosa* *Mex.* * — fol. *Hederiz* v. *Campanula* *nocturna* *Mex.* *Pani*. * — purpureus fol. subrotundo C. B. n. 6. *Frond.* *Campanula* *Indica* fl. purpureo-violaceo *Bry.* * — *caerulea*, fol. oblongo peregrinus C. B. n. 7. *Frond.* J. B. L. c. *Campanula* *incognita* *Caruleo* *alba* *Egypt.* * — fol. incaniatis vel quinque folius C. B. n. 8. *Frond.* J. B. L. c. 238. * — fol. *Altheae* *argenteus* *C. B. n. 9.* *Scammonia* *minor* *Plin. Tab.* fl. purp. ex purpura candidans. * — linearis folio C. B. n. 10. *Cantabica* *Cass.* *Volubilis* *terrestris* *Lucl.* *Scammonia* *minor* *Plin. Tab.* *Helixine* *fines* *Gaul.* *Scammonia* *Paravina* *Coriuse* variat, vel fl. purp. rarius albo, parvus, major. * — fol. limbi *Spicalis* *Junquet.* *H. v.* *Cantabica* *Clus. P. Ann.* * — *Siculus* *minor* *fl. parvo* *articulato* *Reichen. p. 89. Tab. 48.*

— Indicus fl. albo Vall. H. R. * — heptaphyllus villosus *Lat. Bryop. Eph. Germ. an. 4. 5. obi. 276. 160.*

— fl. violaceo *Eyff. P. Ann.* * — fol. *hederaceis* *Zelandaica* *J. Bryop. Eph. Germ. an. 4. 5. obi. 277. 160.*

— minor argenteus repens aculis fere *Vall. H. R.* * — — seu incanus radice repente. *Martk.*

— peregrinus pulcher fol. betonicae *J. B. L. c. 237.* * — sem. *Fragopyri* vel minor sem. triangul. *Junq. P. Ann.*

— non convolvulus fl. albo, *P. Ann.* * — fl. *caerulea* vel peregrinus caeruleus fol. oblong. *Junq. P. Ann.*

— vegetalis fl. albo *P. Ann.* * — fl. purp. *P. Ann.* * — marianus *Imperii* *C. B. p. 295.* v. *Soldanella*.

— marin. *Americana* *Plin. p. 298 C. 252.* * — *Soldanella* affinis *J. B. L. c.* * — seu *Soldanella* *Braf.*

— pennat. *Guamensis*, *O. M.* * — rectus *Pena* *C. B. p. 295.* v. *Cucuron* *album* *fol. oleae* *argenteo* *mollis*.

— sylv. major, minor, & minimus, *O. M.* * — spec. *Mexic. Temcuti*, v. *Texipolia* *Cupit* *cochit.* v. s. l.

— sylvianus tuberosus, v. *Battatas* *Camnotes* *Hispanorum* *Clus. P. Ann.*

Conus, *Plin.* v. *Pini* *fructus*. **CONZAMBAC**, *Turc.* v. *Pancratium*. **COPALIBA**, *Brat.* *Piso* l. 4. c. 4. p. 118. & H. B. p. 56. *Marg.* p. 130. 131. aliis **COPALIBA** *Brat.* **COAPOIBA** *Marg.* p. 130. **CAPIIBA** vel **COPYIBA** *Ind. M. p. 121.*

COPAL, *Mex.* C. B. p. 507. est *Resina*. — item *Res.* vel *Gummi* *Anime* *J. B. T. l. 10. c. 41.*

Copalli *quadrifid.* *Mex.* seu arbor *copallifera* l. Recch. l. 3. c. 1. similis *Lentisco* & *Balfamo*, ejus *resina* *Balfamus* dicitur *Indicus* *albus*. * — *patlahone* *Mex.* seu arbor *copalli* *laetifolia* *Copallifera* = *Recch.* l. 3. c. 2. est *Lentisci* *spec.* * — *quauhxcel.* seu arbor *leprosa* *fidens* *copalli* = *copallifera* 3 *leprosa* *Recch.* l. 3. c. 3. ex *genere* *praxceden-* *rium*. * — *Titopocensi* *Copallifera* 4 *Recch.* l. 3. c. 4. * — *montana* seu *Copalli* *quadrifid.* *Copallifera* 5 *montana* *Recch.* l. 3. c. 5. *spec. fraxini*. *Copallifera* 6 seu *Copalli* *copalli* i. e. *stercus* *copalli* *leprosa* = *Recch.* l. 3. c. 6. *foliis* *siliquae* *Ceratonis*. * — 7 *leprophylla* seu *Triepal* *quadrifid.* *Triepal* *Recch.* l. 3. c. 7. arbor *similis* *lentisco*. * — 8 seu *Xochipalli* i. e. *Copalli* *florescens*, aliis *Xaraxi* *quos*. *Recch.* l. 3. c. 8. *similis* *arboris* *Thuris*. † — 9 *Mitx* *quichicopalli*. *Recch.* l. 3. c. 9. *similis* *malo* *Medice.*

Copalic, *Mex.* arbor *Recch.* l. 3. c. 20. arbor *excella* *fundens* *refusam* *instar* *Copalli*. **Copalcubritl**, *Mex.* seu herba *Copalli* *referens* *Recch.* l. 4. c. 7. frutex *obsc. deser.*

Copalcocobol, *Mex.* seu arbor *gummosa* *pruni* *fornis* *Recch.* l. 3. c. 48. * — seu arbor *gummosa* *prunifornis* *altera* *Recch.* l. 3. c. 49. **Copalsi** *Corric. Mex.* v. *Tanaectum* *African.* **COPATI**, C. B. p. 417. v. *Nux* *julgans* *five* *arbor* *Brasiliana* *juglandi* *similis*, *nucibus* *carens*. **COPATI** *J. B.* lignum simile *juglandis* *ligno*. *J. B. T. l. 13. c. 7.* **COPEY**, C. B. p. 19. v. *Papyrus*. **COPEJA**, arbor *papyracea* *J. B. T. l. 13. c. 171.*

Coqueleorde, *Gall. Paris.* v. *Narcissus* *calic. obl.* **COQUILLO**, C. B. p. 510. v. *Palma* *fructu* *nuce* *juglandis* *minoris* & *rotundioris*. **COQUINOR**, *Coquo.* *Lusit.* v. *Palma*. **COQUO**, *Hiff.* v. *Nux* *Indic.* **CORAJAS**, *Hiff.* v. *Sonch9.*

CORAIMILLO, *Hiff.* v. *Hypericon*.

CORAL arbor, *Clus.* C. B. p. 402. v. *Siliqua* *sylv.* *Spinola* *arbor* *Indica*. — — *siliquosa* *J. B. T. l. 12. c. 8.*

— i similis *J. B. L. c.* **CORALL**, *Angl.* v. *Corallium*. **CORALLENKINSEL**, *Tab. l. 1. p. 403.* v. *Dentaria*.

CORALLENFRAUT, *Tab. l. 1. p. 5.* v. *asparagus*. **CORALLENMOOS**, v. *Corallina*. **CORALLENSAMTEL**, *Tab. l. 1. p. 403.* v. *Dentaria*. **CORALLENBURG**, *ibid.*

CORALLINA, *Coralline*, *Angl. Merr.* *Monffe de mer*, *Gall. J. B.* **CORALLENMOOS**, *Germ.* *Tab. l. 3. p. 817.* *Zemmoeb*, *Brab. J. B.* **ROKAWIMIEDY**, *Pol.* *Syrenn.* l. 5. c. 131.

Spec. & Diff. C. B. l. 10. l. p. 366. J. B. T. l. 19. c. 55. & alior.

Corallina *fruticosa* *recta* *alba*. *C. B. n. 1.* *Juncus* *petrosus* *Ang.* *Litophyon* *marinum* *Gen.* *Quercus* *marina*, *Char.* *ligno* *intus* *albissimo* & *nigro*, cui *cutis* *obducat* *candida* *vel* *clauca*, *vel* *robra*, *retellacea* *substanti.* * — *lancea* *punctata*, *C. B. n. 15.* * — *fruticosa* *purp.* *C. B. n. 3.* *Litophyon*

- phyton marinum rubri vel purp. coloris *Gem. quercus marina Clus. exort. l. 6.*
 Corallina rufescens exasperata *C. B. n. 4.* * - nigra veluti spinis exasperata *C. B. n. 3.* * - nigra fetacea hirsuta. *C. B. n. 6.* Antiphates *Ponæ.* * - nigra fetacea *C. B. n. 7.* * - circumvolata. *C. B. n. 9.*
 — nigra *C. M.* * - Eschera Coralloides dicta *C. B. n. 9.* † - fistulosa fragilis duplex *J. B. T. 3. p. 4. 33.*
 — alba nodosa *C. B. n. 12. Prod. 1.* † - cinerea rugosa *C. B. n. 13. Prod. 2.* * - cortice reticulato maculoso purpurascente *C. B. n. 14.* Frutex marinus ad Palmæ marine genus. *Clus.*
 — cort. reticul. altera *C. B. n. 15.* Planta marina retiformis. * - cortice lævi pallide flavescens *C. B. n. 16. Prod.*
 — affinis *Nodularia C. B. n. 10. & 1. B. T. 3. p. 4. 36.* Nodularia *Imper. colore albo, pulpo, puniceo.*
 — five Mufcus marinus tenui capillo *J. B. T. 3. p. 4. 35.* * - facie cortice granuloso *C. B. n. 21.*
 — *Lab. C. B. p. 361.* v. Mufcus maritimus five Corallina officinarum. † - alt. *Tab. C. B. p. 364. v. Mufcus coral-*
 — montana *Tab. Q. B. p. 361.* v. Mufcus Coralloides five Cornutus montanus. † - *Eginea C. B. p. 252. v. A-*
 — ngallis phœniceo flore.

Coralline. Angl. v. Corallina.

CORALLIUM. Plin. l. 3. c. 2. *1896441.* Diosc. l. 5. c. 139. Corallo. Ital. & Hisp. J. B. Corall. Gall. J. B. Corall. Angl. Merr. Coralle / Korallen. Germ. Tab. Coraël. Belg. Tab. l. c. Koräl. Bohem. Zal. Koräl. Pol. Korallus. Lituan. Bassad. Arab. Tab.

Corallium, alij libetendrum. Adstringit, refrigerat medicis, ulcerum cava explet, sanguinis fluxum cohibet, urina difficultatem tollit. Lichen absumis Diosc. l. 7.

Spec. & Diff. C. B. l. 10. f. 4. p. 366. J. B. T. 3. l. 33. c. 33. & alior.

- Corallium rubrum c. 2. n. 1. & J. B. l. c. intense rubrum, dilute rubrum, fulcum, flavesc. **Koräl cerwey.**
Bohem. Zal. * - nigrum *C. B. n. 2.* **Koräl cerny.** *Boh. Zal.* Antiphates *Lab.*
 — nigr. five Antiphates & adulterinum *J. B. l. c.* * - extra rubens intus nigrum *C. B. n. 3.* - spiritum nigrum,
 Pseudocorallium nigrum. *J. B. l. c.* * - album *C. B. n. 4.* **Koräl bialy.**
Bohem. Zal. Weiss Korall. * - ex corallium album offic. oculis. *J. B. l. c.*
 — alb. ramofum *C. B. n. 5.* * - alterum *C. B. n. 6.* Coralloides *Lab.* * - verrucosum punctatum
C. B. n. 7. * - candidus verrucosum punctatum & corallium stellatum albi coloris
J. B. l. c. * - album stellatum *C. B. n. 8.* (majus & minus) * - album minus stellatum.
 — ii — i stellati varietas *J. B. l. c.* † - articulatum *C. B. n. 9.* — geniculatum album *J. B. l. c.*
 — candidans asperum adulterinum. *J. B. l. c.*
 Coralli affines planta marina Porus magnus *J. B. l. c. 34. C. B. p. 366.*
 — porus magnus *C. B. n. 1.* * - ramofus *C. B. n. 2.* & *J. B. l. c.* * - millepora *Imper. C. B. n. 3.*
 — Madrepora stellata *C. B. n. 4.* & *J. B. l. c.* Madrepora *Imper.* * - ramosa *C. B. n. 5.* *J. B. l. c.*
 — corallium adulterinum porosum *J. B. l. c.* † - Alcyonium rubrum *C. B. n. 6.*
 — alcyonium fistulosum rubrum & tubuli marini albi *J. B. l. c. 38.* † - porus facie Sabinae *Imper.*
C. B. n. 8. * - cervinus *Imper. C. B. n. 9.* * - reticulatus & Eschera marina *Imper.*
C. B. n. 10. * - tubularius *Imper. C. B. n. 10.* * - Angulium *Imper. C. B. n. 11.*
 — Frondipora *Imper. C. B. n. 9.*

Coralloides *Cerd. c. p. 322. v. Dentaria.* * - lenta fœculata *L. T. 3. p. 110. r. 10.* * - tenuis fol. obsequio la minima *J. B. l. c.* * - *Lab. C. B. p. 366. v. Corallium album, ramofum alterum.* * - arbuscula rubra *J. B. l. c. 42.*
 — frutesco planta marina erectior *J. B. l. c. 43.* * - *Lab. icon. alia Belg. qriti Corallenmoos.*
 — Ericæ facie frutex marinus *J. B. l. c. 44.* * - natus Corallium Frutex marine elegans *J. B. l. c. 45.*
 — retiformis planta marina *J. B. l. c. 46.* * - Hippuris faxea *J. B. l. c. 47.* † - Redææ facie planta marina *J. B. l. c. 48.* † - granulosa alba *J. B. l. c. 49.* Jeon duplex. † - Alga marina *Lab. & Porofa J. B. l. c. 50.*
 — Eschera *J. B. l. c. 51.* * - marina frondipora *J. B. l. c. 52.* * - Reticulum marinum *J. B. l. c. 53.*
 — reticul. topheum marinum *J. B. l. c. 54.* † - Lichen marinus *J. B. l. c. 61.*

Corans. Angl. v. Grossularia Ribes. Corassi herba venenata, G. B. p. 184. cujus oñditum est Cururapama.

p. 8. Ind. Or. Corcha. Hisp. v. Cortex. — de Alcoroque. Hisp. v. Cortex fuberis.
 Corchorus veteribus & in genere J. B. T. 2. l. 22. c. 7. *1896441.* Theophr. l. 7. 17. — five Melochia J. B. l. c.
 — *Dalich. C. B. p. 128. v. Hieracium murorum fol. pilosissimum.* † - & Corchorum *Plin. C. B. p. 222. v. Anagallis*
 — phœniceo fl. * - *Gem. c. n. p. 155. v. Angelica sylv. minor five ænatica.* * - frutescens, Melochia altera fl. luteo pentagono. M. Hisp.

Corckboom. Belg. v. Suber. Corcopal fructus, C. B. p. 435. v. Malus Cydonia five arbor Indica cydonii facie fr. melonis effigie. Cordon. v. Struthium. Corenblam. Belg. & Brab. v. Cyanus.

Coriander. Angl. Coriander. Germ. & Dan. Coriandro. Ital. v. Coriandrum.

Coricos. Corycos. *1896441.* v. Ulmus.

CORIANDRUM. Plin. l. 20. c. 20. *1896441.* Hipp. f. 5. p. 113. lin. 37. Diosc. l. 3. c. 71. *1896441.* Theophr. 7. h. 1. & 4. Coriandro. Ital. Matth. p. 401. Culendry. Hisp. Matth. l. c. Coriense. Portugall. J. B. Coriandre. Gall. Vall. H. R. Coriander. Angl. Merr. Coriander oder Korjander. Germ. Tab. l. p. 218. Coriander. Belg. & Brab. Tab. l. c. Coriander. Dan. S. Pauli p. 276. Coriander. Bohem. Tab. l. c. Korjandry. Pol. Syreni. l. 2. c. 2. Korjandras. Lituan. Coriandro. Cand. & Cret. Tab. l. c. Kusbor. Arab. Serapionis. Tab. l. c. Kusbera Averoi, alij Alkazabor. v. J. B. Laurentio Phryso lingua Hebraica. Daybora & Dyabora femes Arabice. — Befar, Culbar, Casbor. Avic. Ind. *Ægypti.* Ochion. *Aphru.* Goët. Goët.

Coriandrum, Corion, refrigerat, quibus sacris, ulceribus, quæ ferunt, testium inflammationibus, carbunculis, strumulis, tuberculis, medetars genituram auget; à copioso usu abstinent, quia mentes parvulorum movet. Diosc. l. 2.

Spec. & Diff. C. B. l. 4. f. 5. p. 158. J. B. T. 3. l. 27. c. 39. & alior.

Coriandrum majas *C. B. n. 1.* * - minus reticulatum *C. B. n. 2.* * - minus sylv. *J. B. l. c.* * - sylv. fecundissimum *C. B. n. 3.* * - putic. Chusbar abor. arab. v. Adiantum l. capillus ventris.

Coriannistum. *1896441.* Theophr. l. 1. h. 18. Corydalis. Cam. Corydalion. Corion. *C. B. p. 143. v. Fumar. lat. Coriandr. Coridale. Coridalle.* *1896441.* v. Laurus. Corydalopodium. v. Consol. regal.

Corylus. c. B. p. 417. v. Avellana. * - Celtica P. Amm. * - saeva fr. oblongo rubente Domestica. Clus. P. Amm. Corymbetira. v. Hedera. Corymbion. *1896441.* v. Lychnis coronaria.

- Cortex ad alvi profluvia c. n. p. 408. v. Macer. * Eriophorus Clus. C. B. p. 409. & l. B. l. c. 20. v. Cinnamomum.
 — Winteranus seris. C. B. p. 461. & canella l. B. l. c. 219. v. Laurifolia Magellanica cortice acri.
 — Peruvianus, China chinæ diftus, contra quartanam. C. B. l. c. 219. v. Xylocallus facie Lob. c. n. p. 408. v. Macer.
- Cortex**, *Hisp.* Cortexia. *Ital.* v. Cortex.
- Cortusa**, J. B. T. 1. 30. c. 126. t. — Matth. C. B. p. 243. v. Santicula montana latifol. laevigata. * — spicata Americana, v. Santicula mont. peregrina. P. Ann. t. — Americana alt. flor. minutum fimbriatis. *Fall. H. R.*
- Coru** Acostr. c. n. p. 437. v. Malus aurantia. — Canarica. Arbuto vel malo aureæ similis. J. B. T. 1. 1. 1. c. 23. Corvi inulium, *alapa* & *mulas*. v. Capparis. Corvina. v. Hieracium falcatum P. Ann.
- Corumb**. Arab. v. Brasica. Corumba. *Malab.* v. Palma. Corundi. *Ind. Or.* pl. Zan.
- Coscoja**, *Hisp.* v. Lex. Cosmofandalos Poetarum. Dod. c. n. p. 77. v. Liliun purpureo-croceum majus.
- Coscoja**, *Ind.* v. Costus. Costa. Cam. c. n. p. 119. *Cylo. Ital.* v. Costus.
- COSTVS**. Plin. l. 12. c. 12. *ais*. Diof. l. 1. c. 15. Theophr. 9. h. 7. *Coslo. Ital.* Matth. p. 40. *Coslus*. *Angl.* Park. Cl. 17. p. 1582. *Costenbura*. *Gerum.* Tab. l. 2. p. 394. *Koitos*. Arab. Matth. l. c. *Cosfi*. *Indu.* J. B. p. 750. *Pucho* & *Malaciu*. Id. ib.
- Cosus califus, urinae eius* *Ch. mentis hysterice prodell.* ad pectoris dolores, venena, convulsa; inflatimes juvena, *venena simulans, vermes latus pellic, resolutionibus nervorum auxiliatio* Diof. l. c.
- Spec. & Diff.** C. B. l. 1. 66. p. 136. J. B. T. 1. 19. c. 23. p. 748. & alior.
- Cosus Arabicus Diof. c. n. p. 241. * — Zingibei similis L. L. c. t. — Indiam redolens C. B. n. 2.*
 — *Indicus Clus.* quibusdam *Colobos L. B. l. c. 1. — Corticofus C. B. n. 3. * — Molucena Lob. * — Molucens duplex L. B. l. c. t. — lignosus C. B. n. 4. * — effigie radii Solani funtoli. Ad. Lob. l. c. c. n. 4. t. — amarus, amara offic. seu Helenium & Comagium Diof. C. B. n. 6. — Heleni lacte L. B. l. c. t. — amara v. Libanotidi Ethiopico similis. * — dulcis offic. Centauro magno cognatus C. B. n. 7. — — L. B. l. c. t. — adulterans insipidus C. B. n. 8.*
- offic. ingratiss. *Thapsia. Spec. C. B. n. 9. t. — Matth. c. n. p. 219. v. Panax cofilium.*
 — mat. v. Branca usina flaur. P. Ann. * — nigre *Eyth. C. B. p. 181. v. Aconitum raniosum.*
 — nigre v. Chiriboriana P. Ann. * — minor *Genm. C. B. p. 221. v. Agratum fol. serratis.*
 — horotum *Lob. C. B. p. 274. v. Mentha hor. corymbif.*
- Cot** sui pu. *Chin.* v. Radix amara quædam Clever. *Cot. Syria*, v. Gossipium. *Cota. Ces.* c. n. p. 116. v. Chamæmelum foetidum. — *Cotata, Coticta. Daci* seu *Wallach.* v. Gramen.
- COTYLEDON** seu **UMBILICUS VENERIS**, Plin. l. 25. c. 13. *ay*. Diof. l. 4. c. 92. Hipp. l. 5. p. 146. lin. 30. *Ombilico de venere. Ital.* Matth. p. 553. *Capadella. Hisp.* Tab. l. 2. p. 518. *Cocibolos. Lusit.* J. B. *Eucelles. Gall.* Matth. l. c. *Penny or Navelwort. Angl. Merr.* *Mabelstraut. Germ.* Tab. l. c. *Noveleruyd. Belg.* Tab. l. c. *Kjosawietzyna. Pol.* Syren. l. 5. c. 121. *Coyledon inflammatissimus, sacri ignibus, strumis, perionibus auxiliatio: stomachi ardorem refrigerat, calculus frangit, urinae eius a hydropicis prodell. Et ad amateria Salet. Diof. l. c.*
- Spec. & Diff.** C. B. l. 7. 1. 5. p. 285. J. B. T. 1. 35. c. 6. p. 684. & alior.
- Cotyledon rad. tuberosa longa repente Maris. * — major C. B. n. 2. P. Ann. t. — vera rad. tuberosa L. B. l. c. — media fol. subrotundis C. B. n. 2. Lichen primum Plin. — altera folium Matth. l. B. l. c. — media fol. oblongo serrato C. B. n. 3. Onobletum Hipp. Ang. Crassula ferrata Ang. Palmaria Tab. — — subhiatata fl. punctatis C. B. n. 4. * — minor fol. subrotundis serratis C. B. n. 5. *Prodr. L. B. l. c. — repens fol. subrotundis fl. albo Fall. H. R. * — Relata G. B. n. 6. Sempervivum tertium. Cal. — stellata v. Sedum stelaum Columba vel Aizocon Camer. peregrinum P. Ann. * — altera Clus. c. n. p. 287. v. Sedum majus montan. fol. non dentatis fl. rubentibus. — Diof. c. n. p. 287. v. Telephium vulgare. * — aqur. Lob. c. n. p. 180. v. Ranunc. aqur. cotyledonis fol. — palustris fl. punctatis vel media subhiatata long. P. Ann. t. — Sylv. Trag. c. n. p. 304. v. Monophyllum seu Lullum convallium minor. * — Dalech. Lugd. c. n. p. 243. v. Santicula mont. rotundif. major. * — foliosum maritimum Ad. Lob. l. c. v. Androsata.**
- Cotinus**. C. B. p. 415. * — Plin. v. Coccigria P. Ann. * — putata sive Coccigria J. B. T. 1. 1. 4. c. 49. — *ais*. Theophr. l. h. 24. v. Olcater. *Cotis lignea*. C. B. p. 421. v. Quercus lapidea.
- Cotona**. *Batar.* v. Gossipium. *Cotogura. Ital.* v. Malus Cydonia.
- COTONASTER** vel **COTONEASTER**, Cydonago Gesn. Helvetis *Zibergnospein/Melpi.* J. B. *Pero Cotaymo. Ital.* J. B. *Melancier.* Gall. J. B.
- Spec. & Diff.** C. B. l. 11. 1. 9. p. 452. J. B. T. 1. 1. 1. c. 14. p. 73. & alior.
- Cotonaster & Chamæmepilus c. n. l. c. — fol. obl. serrato C. B. n. 2. Agriomela Eillen l. * — fol. rotundo non serrato C. B. n. 2. — Chamæmep. Cordi C. B. n. 3. Epimelis Lugd. Mepilus Anthedon Theophr. t. — seu Epimelis fol. rotundo. v. Chamæmepilus P. Ann.*
- Cotone**, *Ital.* v. Gossipium. **Coronea** malus C. B. p. 434. v. Malus Cydonia.
- Cotta**, *Malab.* cujus tres spec. Scherunam cotta, Schageri-cotta, & Cotta, Scherunum cotta est frutex Indicus quem Jac. Bontius describit l. 6. c. 12. *hif. Nat.* sub nomine speciei corni seu Sorbi.
- Cotta** — *tenga Malab.* v. Palma. *Cotton. Gall.* *Cotontree. Angl.* v. Gossipium.
- Cottonaria**. Lob. c. n. p. 263. v. Gnaphalium maritimum.
- Corula**. c. n. p. 135. v. Chamæmelum inodorum. *Occhi de Bove. Ital.* Tab. l. 1. p. 87. *Olo de Buey. Hisp.* Tab. l. c. *Ozil de Benf. Gall.* Tab. l. c. *Maryred. Angl. Merr.* *Windsauge. Germ.* Tab. l. c. *Gaafes dyld. Dan.* S. Pauli p. 277. *Strickblum. Belg. & Arab.* Tab. l. c. *Wolowec. Bohem.* Tab. l. c. *Rumicupff. Pol.* Syren. l. 3. c. 97. *Okorzom. Ungar.* Tab. l. c. *Zachati Effen. Krabaric. Tab. l. c. Narat. Africa. Tab. l. c. Bihar. Arab.* Tab. l. c. *Alofta. Arab.* Avic. Ind.
- Corula fasciata O. Berrichy in. M. H. vol. 1. p. 53. * — latea. Diof. C. B. p. 134. v. Buphthalmum fol. Tanacetini min. * — marina Lob. C. B. p. 144. v. Matricaria maritima. * — non fetida. Dod. v. Chamæmelum inodorum. P. Ann. * — fetida. Dod. v. Chamæmelum foetidum P. Ann.*
- Coucoumery**, *Gall.* v. Castutha. **Coucouchias**. c. n. p. 402. v. Siliqua sylv. rotundifolia.

Euthrapama, Bras. c. B. p. 184. v. Aconitum: est antidotum. Corassi. p. 8. Ind. Occ. Cutschula Rauw. C. B. p. 511. v. Nux vomica in officinis. **Cururige** seu **Mallataca** Recch. l. 8. c. 10. herba. obl. desc. **Cwilia**, Pol. v. Beta. * - **polna**, Pol. v. Limonium. * - **pomorača**, Pol. v. Alipum. **Czabanta**, Bohem. v. Cichorium. **Czapinusek**, Bohem. v. Geranium. **Czarowo siebro**, Pol. v. Succisa. **Carole**, Pol. v. Lactopitium. **Czarna dylerranna**, Pol. v. Athipio. **Czarne ziele**, Pol. v. Pulsatilla. **Czarnusek**, Pol. v. Nigella. **Czarownik**, Pol. v. Circea. **Czartowo Layno Gomco**, Pol. v. Asa foetida. **Czartowo siebro**, Pol. v. Morfus Diaboli. **Czercus** fa. Hung. v. Cedrus. **Czerkus**, Bohem. v. Succisa. **Czerwona Sautra**, Pol. v. Pleudostachys. **Czerwonu moolowy izesz**, Pol. v. Anchusa. **Czispobabylina**/**Czispowa bylina**, Boh. v. Uvularia, Hippoglossum. **Czofnaczeł**, Pol. v. Alliaria. **Czofneck**, Pol. v. Allium. **Czofnikove**, Pol. v. Scordium. **Czurylo**, Pol. v. Selamoides parvum.

Da.

da.

Da.

D *Litera consonans dentalis est, quoniam alisione linguae ad superiorem dentium ordinem formatur, dum lingua apertae saltem duos superiores dentes attingit, spiritusque vocalium literarum leniter dantur vel veniunt, vel renouat. Quod si fortis durius sit fiat, litera T inde exoritur. Graeci δ Delta duabus syllabis pronuntiantur, uti Hebraei 7 Dalesi: Latini & huius fermonis euidem Dialectis addidit genitium, ceterisque Europaei simpliciter unice syllaba sua vocale E. postposita ut Dē, effertur.*

Dab, Pol. v. Quercus. **Dabach**, Arab. v. Viscum. **Daburi**, c. B. p. 419. v. Castanea five arbor Mexicana fructu calante cocifera. **Daburi** folliculic Americanis ad Datnam accedens sem. rubro J. B. T. I. l. 12. p. 439. **Dachel**, *Esprit*, c. B. p. 506. v. Palma Dacina. **Dacis**, v. Limonium.

Dacolo - **Nandiu**, *Hyam*, v. Nandi Ervuatam. **Dacyon**, *Hyam*, i. e. Lacryma Theophr. l. 1. ca. 4. v. Lithospermum. **Dactelbaum**, *Germ*, v. Palma. **Dacteln**, v. Dactyli.

Dactyli, C. B. p. 506. v. Palma. *Dattoli*, Ital. Tab. l. 3. p. 667. *Dattres*, Gall. Tab. l. c. *Dattiles*, *Hisp*, Tab. l. c. **Dacteln**/**Datteln**, *Germ*, Tab. l. c. **Dadelen**, Belg. Tab. l. c. *Datt*, *Angl*, *Merr*, **Dattylis**, Bohem. Tab. l. c. **Tamar**, Arab. **Altiele**, Avic. Ind.

Dactyl, *Hyam*, 2. *Quinix* sunt fructus Palmae, Latinae Palmula. **Dactyunt**, C. B. * - *ius*, Indorum v. Tamarindus.

Dactyliobotanon cereal. Thal. C. B. p. 250. v. Aline triphyllus cerelea. -- alterum Thal. C. B. p. 285. v. Sedum tridactylites tetorum. **Dactylon**, *Hyam*, v. Scammonia. **Dactylitis**, *Hyam*, v. Aristofolia longa. **Dactylon**, Col. C. B. p. 284. v. Sedum seu sempervivum minus vermiculatum acrie. *Datt*, *Angl*, v. Dactyli. *Dattis tree*, *Angl*, Palma. **Dacul** - **Gasureculi**, *Hyam*, v. Urtica Malab. spec. **Dadelen**, Belg. v. Dactyli. **Dadeboem**, *Dagehem*, Belg. v. Palma. **Dadul** - **papaya**, *Hyam*, Hort. Malab. p. 21. fig. 15. **Dæmon bonus**, *Hyam*, v. Peucedanum. **Daybora**, *Dyabora*, *Hyam*, v. Coriandrum. **Daysie**, *Angl*, v. Bellis. **Dayboroc**, Boh. v. Daucus. **Dattyle**, Boh. v. Dactyli.

Damascifischer Nardenianen, v. Melanthium Damascenum. **Damascifirostlein**, v. Lychnis.

Damalouinon, *Hyam*, v. Elleborine J. B. **Lucianusfraut**, *Germ*, Tab. l. 2. p. 411. **Angelste**, Boh. Tab. l. c. -- *Lugd*, C. B. p. 185. v. Doronicum plantagineus fol. * - *Cordi*, C. B. p. 186. v. Elleborine bulb. moorana. -- *Drd*, C. B. p. 187. v. Elleborine fl. rotundo. * - *Diffs*, C. B. p. 267. v. Alisma, Halyum. * - *Col*, C. B. p. 242. v. Sanicula alp. lutea. * - *Diffs*, C. B. p. 244. v. Digitalis maior lutea. * - *stellatum*, *Lugd*, C. B. p. 190. v. Plantago aquan. stellata. * - *Dalesch*, J. B. T. 3. l. 3. c. 24. * - *ii* spec. cilecoris Mariae J. B. T. 3. l. 1. c. 22.

Dames Violets, *Angl*, v. Hesperis. **Damiament**, *Hyam*, v. Luteola. **Dammancem**, *Hyam*, v. Leontopodium. **Catanance**. **Danac**, *Hyam*, v. Laurus Alexandr. **Danis**, *Hyam*, v. Conyza.

Dan de lion, *Angl*, & *Gall*, v. Dens leonis. **Danabachail**, Arab. v. Equisetum. **Daneta**, v. Tanacetum. **Danc-vyort**, *Angl*, v. Ebulus. **Dammenboom**, Belg. v. Abies. **Danske nardus**, *Dan*, v. Trifolium odoratum.

Danti seu **stips danti**, *Ind*, Or. pl. Zanico. **Daon** lacat. lacat Indorsv. Trifol. affini. **Xanthii facie** J. Breyn. **Daphne Alexandrea**, *Hyam*, v. *Δαφνὴ Ἀλεξάνδρεια*. **Diosc**, l. 4. c. 147. **Daphne Alexandrina** *Fuchs*, C. B. p. 204. v. Laurus Alexandrina fr. pedicelo insidente. * - *Daphn*, *Diosc*, l. 4. c. 107. *Thesph*, l. 2. h. 24. *Hipp*, l. 5. p. 119. lib. 101. v. Laurus.

Daphnides, Arab. v. Laureola. **Daphnis**, *Hyam*, Theophr. 9. h. 22. v. Bacca laurina.

Daphnitis, *Hyam*, v. Chamædaphne. **Daphnoïdes**, v. Laureola. C. B. & J. B. T. 1. l. 5. c. 34. *Δαφνοειδής*. **Diosc**, l. 4. c. 148. aliis *Δαφνοειδής*, *Δαφνοειδής* *Hyam*. **Daphnoïdes minor** Montbelg. v. Vinca peruviana. **P. Ann.** **Daphnoïnes**, *Hyam*, v. Leontopodium. **Darach**, C. B. p. 508. v. Palma. **farbor fol.** amplissimis, fr. cumeris forma. **Darambo**, *Hyam*, v. Malo aureo amula. **Dardagii**, Arab. v. Cnicus.

Dardanion, *Hyam*, v. Aristolochia clematitis. **Dardanis**, *Hyam*, v. Cuscuta. **Darhe**, Arab. v. Sorgum. **Darison**, *Hyam*, v. Sion. **Darfeni**, Arab. Avic. C. B. p. 408. v. Cinnamomum five Canella Zeilanica.

Daru, Arab. v. Lentiscus. **Dasphenfraut**/**Daschelfraut**, v. Bursa pastoris. **Dafcyonon**, *Hyam*, v. Filix. **Dasipodium**, *Hyam*, v. Viola. **Dasmophon**, v. Ithafis. **Dapis**, *Hyam*, v. Chrysofcom.

Datisca, v. Luteola. **Catanance**. **Datte tree**, *Angl*, v. Palma. **Datteln**, *Dattres*, *Dattier*, *Gall*. **Dattiles**, *Hisp*, *Dattoli*, Ital. v. Dactyli. **Datula**, *Pers*, *Turc*, v. Solanum fecitidum.

Datula/**Datura**, *Turc*, *Eyfl*, stramonium caule spadiceo fl. purpurasc. seu mas M. Hoffm. **Datura**, *Malab*, tres spec. v. Hummatu.

Datura, *Lugd*, seu **Tartura**, C. B. p. 168. v. Solanum fecitidum pomio spinoso oblongo. * - altera *Hyam*, v. *Nacazin* *Recch*. *Lugd*, l. 4. c. 148. * - *Indica* fol. Malabathri J. Breyn. l. c. * - vera Indorum J. Breyn. l. c. * - *Contare*, v. Stramonium P. Ann. * - *Hyppocista*, v. Solanum fecitidum pomio spinoso rotundo sem. pallido. *T. Ann*.

Dayanas, C. B. p. 508. v. Arbor siliquosa Malab. alia. **Daucoides** majus cordi C. B. p. 151. v. Caulalis lato apif fol. -- minus cordi C. B. p. 153. v. Caulalis sem. aspero. -- v. Lappula Boaria vel Caulalis Hispanica. **P. Ann.** **Daucon**, *Hyam*, v. Pastinaca.

DENS LEONIS vulgo Taraxacon. *Dens aegle*. Diosc. l. 2. c. 160. Theophr. 7. h. 7. 9. l. h. 15. it. 2. caus. 7. *Pisif in lette*. Ital. Tab. l. 1. p. 596. *Dente de leon*. Hist. Tab. l. c. *Pisif en lit*. Gall. Vall. H. R. *Dens de Lyon*. Angl. Tab. l. c. *Wassentraut*. Germ. Tab. l. c. *Wassentunge*. Dan. S. Pauli p. 261. *Papercruyd*. Belg. & Erab. Tab. l. c. *Wiespa*. Bohem. Tab. l. c. *Wassent*. Pol. Sreem. l. 4. c. 59. *Dens leonis*. herba à foliorum forma dentium instar ferri incisurum vulgo Taraxacon offic. dilla. Cichorii est frax Veterum Inybus sylv. sive Cichoreum. niger & nigrescit Diosc. l. 1. Plin. l. 20. c. 8. Inybus erratica fere Zambujis. Ita nympha. Cretici ubiq. Refrigerata & stomachica. Cardiacis. podagrichi erythralati prodest. Diosc. l. c.

Spec: & Diff. C. B. l. 3. f. 6. p. 126. J. B. T. 2. l. 24. c. 7. p. 17. & alior.

Dens leonis latiore folio C. B. n. 2. Aphaca Theophr. Aphace Plin. Hieracium maj. Trag. Hedyppois seu Dens leonis Fuch. J. B. l. c. it. Urinaria Ad Hieracium parvum Card. Hierac minus Gem. Hedyppois major. Fuch. Chondrilla Galeni Ang. Taraxacon. Chondrilla alba & costum. porcinum Dod. Taraxacon minus Zan. Aphaca Car. Hedyppois Dalech. Corona & Caput Monachi. breitblättricht Wassentraut. * - angustiore fol. c. s. n. 2. (Cymolob blättricht) - * - asphodeli bulbulis C. B. n. 3. Cichorium Constantinopolitanum Matth. Chondrilla altera Diosc. * - latifolium caulescens C. B. n. 4.

- tenuiff. fol. C. B. n. 2. Prodr. 2. Hieracium scitidum J. Col. * - minor fol. radiatis c. s. n. 6. Prodr. 2. Trincitella Cam. * - minor fol. aspero 4. Prodr. C. B. n. 7.

- minimus c. s. n. 8. Cichoreum sylv. pumilum seu Hedyppois Clus. rar. hist. * - montepellun. J. B. T. 2. l. 24. c. 7. it. * - fol. variegat. H. Oxon. * - Lami. C. B. p. 316. v. Alcea vulg. minor. * - v. Taraxacon. P. Ann.

Dentali. Clus. C. B. p. 87. v. Dens canis angustiore longiore fol.
DENTARIA. Toothwort. Angl. Mexx. Zahntraut. Germ. Tab. l. 1. p. 401. **Gniädznof.** Pol. Syr. l. 1. c. 80.

Dentaria herba à radicum forma squamulis suis candidis dentes referante dilla est. Alijs Coralloides, Alabastrites & Sunt qui ad Scialas, alijs ad Seldagines, Symphyta, Saxifragias, Janiculas referunt: Verum cum radices stricium asferentias non constituant, dentaria plarium erunt generum. Quidam Cerarium Plinij l. 28. c. 8. censent: Crescenti temperata locis ijs, aërejs soli. Vis nondum dignoscata est.

Spec: & Differ. C. B. l. 8. f. 5. p. 322. J. B. T. 2. l. 19. c. 27. & l. 21. c. 5. & alior.

Dentaria aphyllus J. Clus. Pan. minor Tab. J. B. T. 2. l. 19. c. 27. pag. 793. 100. **Odnolat** / **Stein Kalktraut**. Tab. ite & Hiller. Eyff. Orobanche rad. coralloide C. B. p. 88. * - anblatum Card. sive aphyllum J. B. l. c. Orobanches species fl. eleganter purpur. & alb. suavis Orobanche rad. dentata minor C. B. l. c. fl. purp. albo. * - heptaphyllum C. B. n. 2. Coralloides altera Card. Viola dentaria ali: Dod. Alabastrites altera Leb. Dentellaria altera Lugd. Acornii Lycoctoni genus alterum Dalech. Lugd. Saxifrage montanae alie spec. Ger. Coralloides altera sive Septifol. J. B. T. 2. l. 21. c. 24. it. * - pentaphyllum C. B. n. 2.

- **quinque folia** J. B. T. 2. l. 21. c. 24. 24. Coralloides Card. Pulmonaria quibusdam Sanicula alba Gem. Saxifraga montana quinis foliis. Viola dentaria prima. Dod. Memorialis alpina herbastrum Alabastrites ad Leb. Rhizocorallium Tab. **Santel zywiec**. Pol. Sreem. l. 1. c. 79. v. 24. riat foliis & radice. fol. aspera, viridioribus, mollibus, non satore viridibus. Rad. dentata, squamata: hinc duplex Clusij hist. - Coralloides prima quinque fol. J. B. l. c. it.

- heptaphyllum baccifera C. B. n. 3. * - cncaphyllum sive Coralloides encephalorum.

- cncaphyllum mont. aurea Vall. H. R. * - baccifera fol. prarmice C. B. n. 4. Coralloides minor bulbifera J. B. l. c. * - triphyllum C. B. n. 5. **Cerauca Plin. Col.** * - affinis echii fl. Vall. H. R.

- aff. alt. aculeis seu herba abscondita Lugd. Vall. H. R. * - Buguloides ramosa, rad. globosa, squamulis myontoideis Alp: Ead. caule unico C. M. * - peregrina fol. Valer. fl. symphyti albis M. Hoff. * - (orobanche spec.) major Matth. Clus. an C. hist. Eyff. C. B. p. 88. v. Orobanche dentata major. * - v. squamaria Vida bulbifera. O. M. * - maj. vel Orobanche rad. dentata altius. radicata fol. & fl. albo purpureis P. Hoff. **Orob. Puroreus** Zahnwur. C. M. * - minor Clus. C. B. p. 88. v. Orobanche rad. coralloide Clus. hist. Eyff. **Stein Zahnwur** gleich den Corallen. * - minor vel Orobanche rad. coralloide ruberrima Alpini. C. M.

Dente de Leon. Hist. v. Dens Leonis.

Dentellaria Rondelletii C. B. p. 97. v. Lepidium Dentellaria dictum; * - Gem. C. B. p. 261. v. Coodya curulea acris. * - Lugd. C. B. p. 322. v. Dentaria heptaphyllum.

Denterobon. Aegy. v. Hippofelinum. Dentes vetule. v. **Manatiantis**. Recch. l. 4. c. 47.

Denticulata Lugd. C. B. p. 178. v. Ranunculus minus ofus Muscatellina dictus.

Dentifolia alia. Gesn. C. B. p. 101. v. Erysimum polyceracion. **Deorum cibus**, si p. p. p. p. v. Ambrosia. **Derdar.** Arab. v. Fraxinus. **Derfilde.** Arab. v. Tamarindus. **Desbers.** Arab. v. Polyopodium.

Descha. Hebr. v. Gramen herb. **Desclah** Desclim. Hebr. v. Carice. **Desfiderum** Gazz. C. B. p. 301. v. Clematis cerulea vel purpurea repens. **Detel.** Bohem. v. Trifolium.

Dewatero odoriti. Bohem. v. Gladiolus. **Dhenebcalil.** Arab. v. Equisetum.

Diaboli. Bohem. v. Dracuntum. **Diaboli stercus.** C. B. p. 499. v. Laler. **Diachysis**, **Diachytos**. v. Delphinium. **Diadema.** Adhergen v. Malva. **Diahybala** Cingalesium. v. Mimosa non spinosa major Zeilanica J. Brey. **Dialion**, **dialion**. v. Heliotropium. **Diamonon**, **diamonon**. v. Mandragora major Zeilanica J. Brey. **Dialion**, **dialion**. v. Heliotropium sem. echinato. P. Ann.

Diapensia. Matth. C. B. p. 319. v. Sanicula it. **Quinquefolium** sem. echinato. P. Ann.

Diaphyllon. Bohem. v. Perfoliata. **Diaxyllon**, **dixyllon**. Syra. v. Aspalathus.

Dibacos. Arab. v. Dipscus. **Dichromos.** **dichromos**. v. Hierobotane.

DIETAMNUS Dictamnus Plin. l. 25. c. 8. **dietamnus**. Hipp. l. 5. p. 136. l. 4. Diosc. l. 3. c. 57. **dietamnus**. Theophr. 9. h. 16. **Dictamo.** Ital. Matth. p. 376. **Dictamn.** Hist. Matth. l. c. **Dictamn.** Angl. Park. Cl. 1. **Diptam.** **Bilde** **Dofen**. Germ. Matth. l. c. **Dypram.** Boh. Zal. **Mescarcemefur.** Arab. Matth. l. c. **Alafebefafar.** Arab. Avic. Ind.

Dictamnus herba vulgo Dictamnus, quibusdam vulgatum sylv. dicunt. Cretensi herba est & opt. describitur à Diosc. l. 3. c. 57.

- Dion Christowa**, Pol. v. Palma Christi **Dugloss**, Pol. v. Onosma **Dnie**, Pol. v. Anguria.
Dobranstl, Bohem. v. Origanum. **Dochan**, Hebr. v. Lithospermum, Milium. **Doehela**, Daciv. v. Chamaeypsis. **Dochon**, Arab. v. Milium, Panicum. **Dock**, Angl. v. Lapathum. **Dodder**, Angl. v. Cuscuta.
Dodecatheon Plinii Ang. C. B. p. 241. v. Verbasculum pratense odoratum. **Dodecatheon**, Gesn. Can. C. B. p. 243. v. Sanicula mont. fl. calcei donato. **Dofsmelde**, Dan. v. Lamium.
Dogge rui, Angl. v. Scrophularia, Ruta Caninadica. **Dogges Cuddes**, Angl. v. Cynoforchis.
Dolch, Belg. v. Gramen loliae. **Dolia**, Dacia. v. Cicuta.
Dolichus, Dod. v. Siliqua seu Phaeolus. * - *Bellon. C. B. p. 340. v. Phaeolus peregrinus Anagyridis fructu filiculis ex nigro subvirescens.* * - *Dod. C. B. p. 339. v. Smilax hortensis.*
Doltrauf, v. Hyocyamus. **Solanum** 4, **Bella Donna**. **Doultwurg**, v. Solanum 4. **Dollapsel**, v. Solanum pomif.
Domiran, Arab. v. Prunus. **Donacitis**, Daciae. v. Spina alba. **Donax**, C. B. p. 17. v. Arundo sativa. **Dulsti rctina**, Bohem. **Dondernaglein**, Brunk. C. B. p. 209. v. Caryophyllus sylv. vulgaris latifolius. **Donnerbohnen**, v. Telesphium. **Doodenel**, Belg. v. Lamium.
Doornappelen, Belg. v. Solanum spinosum. **Dooversate**, Angl. v. Geranium fol. mal. **Doppelt gett Mardensamen**, Tab. L. 1. p. 226. v. Melanth. citrin. multiflorum. **Dora**, J. B. v. Sorghi. **Dora Rauw**, C. B. p. 26. v. Milium arundinaceum plano alboque semine. **Doradilla**, Hisp. v. Applenium.
Dorcadium, Daciae. v. Muscus. **Dorella**, Ces. C. B. p. 209. v. Myagrum fativ.
Dorastis Wundsvort, Angl. v. Herba Doria five Auria.
Dorycnium, Diosc. Ponz. C. B. p. 272. v. Jacec olez folio, minore fl. *Dorastis*. **Diosc. l. 4. c. 75.** **Dorycnium**, Angl. Park. Cl. 3. p. 360. **Serzali**, Pol. Syrenn. l. 5. c. 91.
Cervic. c. 2. p. 343. v. Pisum vesicarium fr. nigro alba macula notato. * - *Imper. C. B. p. 463. v. Cnecron album fol. olez argenteo molli.* * - *Lob. C. B. p. 329. v. Trifol. album angustifol.* * - *faxa repens. v. Solanum vesic. l. 4. c. 75.* * - *Mansfel. v. Mellotus Lybica vel Trifol. alb. latifol. P. Amm.* * - *Glaux. O. M. v. quorundam. O. M. v. coeugener Gesn. O. M.* * - *Clus. C. B. p. 332. v. Lotus pentaphyllus incanus.* * - *lumilis Ang. C. B. p. 332. v. Lotus pentaphyllus vesicaria.*

- Dorones**, C. B. p. 433. v. Malus five arbor pomifera fr. aculeato melonis magnitudine.
Doris, **Doricteris**, Daciae. **Doriscyphi**, v. Leontopetalon. **Doryfaltrum**, Egypt. v. Gingidium Lepidium. **Dormideras**, Hisp. v. Papaver. * - *marina*, Hisp. v. Papaver corniculatum.
DORONICHM. **Leopardi bane**, Angl. Merr. **Gembstentwurg**, Germ. Tab. L. 2. p. 50. **Doronik**, Pol. Syrenn. l. 5. c. 103. **Doronigi** five **Durungi**, Arab. Calp. B.
Doronium herba ab Arabico vocabulo Doronigi derivatum est. Quodam inter Aconita censetur, quia canis interficit. Crescit temperato elimate celi, sed inter saxa plurimum.
Spec. & Diff. C. B. l. 3. f. 4. p. 184. J. B. T. 3. l. 23. c. 2. & alior.
Doronium rad. dulci. c. n. n. 2. **Aconpardalanches** Theophr. *Matth. Tab. Dor.* fol. subrotundo ferrato. **J. B. l. c. 109.**
 — fol. longo ferrato. **L. B. l. c.** — rad. scorpij brachiata c. n. n. 2. * - - c. n. n. 3. ob triplicem Aconiti pardalanchis differentiam triplicem etiam esse Doronici varietat. c. n. l. c. — faxa repens. C. n. l. c. — plantaginifolio c. n. n. 4. **J. B. l. c.** * - - alterum c. n. n. 5. **Alisma** *Matth.* **Calha alpina** *Germ. Calmida alpina Ger. Nardus Celtica altera Lob. Chrysanthem. latif. Dod. Damasonium fr. Alisma Lugd. Parmica montana Lugd. Damasonium primum Diosc. vulgo Aconita corrupte. pro Parmica Joli. Mich. Fehr. Ephem. Germ. ann. 9. obs. a. ceto. Schröteri Pharmat. l. 3. p. 19. Joli. Mich. c. n. l. c. v. casu. Diuretica planta. **Renealmis** in *Specimine hist. plantar. Paris. 1611. 4.* **Job. fr. Longestr. Wutstem. Lucianus. Gall. Wolberite. Argonantia. Mich. Fehr. l. c.** — longifol. hirsutum asperum c. n. n. 6. — fol. longo hirsuto exhorto Ferracini. **J. B. l. c. 109.**
 — latifol. fl. magno **C. B. n. 7. J. B. l. c. 109.** * - latifol. *Clus. rad. Scorpij Dod. P. Amm.* * - maximum folis caulem ambiens c. n. n. 8. folis hyocyami Peruviani & **L. l. c. 109.**
 — Helveticum incanum c. n. n. 9. — **Graffoy** dictum. **L. B. l. c.** * - **Helveticum** humile crassis folis c. n. n. 10.
 — **Americanum** laciniato fol. **B. pin. Vall. H. R. app. 3. 2. 2.** — **Morisjony**, v. **Aconitum** **Helianthemum** **Cornuti** vel folio laciniato **lanquetti P. Amm.** * - **Arabum** **Penz. C. B. p. 17. v. Zingiber** **benfalis** cortice squamato. * - **Germanica** folis semper ex adverso naicensibus villosis **L. B. l. c. 109.** * - alius **Cnecron** album **Dalchamp. J. B. T. l. 2. c. 48.** * - **Imperat. L. B. l. c.**
 — **Monspellanum** fruticosum **J. B. T. l. 2. p. 387.** * - rotundifol. peregrinum proco **Jungerm. M. Hoffm. alpinum O. M.** * - coeugener planta **L. B. l. c.** * - um folis subus lanuginosis **Moris.***

- Dosenbaum**, Germ. v. Pinus sylv. **Dostil**, v. Origanum. **Dötiro**, Br. am. v. Hummatu.
Dotterblumen, Germ. v. Caltha Populgo. * **Dod. C. B. p. 276.** v. Caltha palustris; **Chrysanthemum**, **Doulee amere**, Gall. v. Solanum scandens. **Dovnerrede**, Angl. v. Gnaphalium.

- DRABA**, **Braba Oribas**, L. n. p. 414. **Zan. Daciae** **Diosc. l. 2. c. 487.** **Draba**, Ital. **Matth. p. 374.** **Drave**, Gall. **Matth. l. c.** **Arabian Mustard**, Angl. **Merr. Züridsch. Kresse**, Germ. **J. B. Rzejucha** **grecsa**, Pol. **Syrenn. l. 4. c. 127.** **Naturium** **Oriental. Barbar. Matth. l. c.**

Draba herba praeter Thlaspi est, unde a Diosc. l. c. immediate Thlaspi subjungitur, cuius Sirturis habere putatur. Crescit ubivis locorum.

Spec. & Diff. C. B. l. 3. f. 2. p. 109. J. B. T. 2. l. 27. & alior.

- Draba** vel **braba legitima** **Dischoridia**, **Drychaenum** **Vinnj.** **Naturium** **Oriental** **Serapion** **Zen. ic.**
 — umbellata **C. B. nat.** **Naturium** **Babylon.** **Lob.** **Arabis** **Mistral.** **Draba** **multifl.** **albo** **L. B. l. c. 109.** **duplex.**
 — v. **Thlaspi** **umbellatum** **P. Amm.** * - tenuifolia vel spicata **c. n. n. 2.** * - minor capitulis orbicularibus. **c. a. n. 3. J. B. l. c. 109.** * - alba filiquosa **C. B. n. 4. J. B. l. c. 109.**
 — alba filiquosa repens **C. B. n. 5.** **Bruca muralis** **Lugd.** * - excul. filiquosa **J. S. Elb.**
 — **Erystini** **florae** **Celiquis** **C. B. n. 4.** **Sinapi** & **Thlaspi** media **Lugd.** * - **Jurea** filiquis striatissimis **C. B. n. 7.**
 — fl. carpeolo-galeato **C. B. n. 8.** * - filiquosa fl. violacea fute leucorum marinum alr. fav. **Ob. Vall. n. 8.**
 — saxatilis minor **C. M.** * - **Dod. C. B. p. 108.** v. **Thlaspi** **umbellatum** **Creticum** **Iberidis** **fol.**
 — **minima** **Cel. C. B. p. 108.** v. **Bursa** **pastoris** minor **loeculo** **oblongo.** * - **spec. glabra** **fl. albis** **L. B. l. c.**

Drac. Bohem. v. Berberis Dracanus, *drakon* v. Erythrodanum. Drach. Persiv. v. Nux moschata.
Drachenbaum. v. Draco arbor. Drachenblut. v. Draco. Drachenurth. v. Dracunculus.
Draco hort. v. Dracunculus, Dracocellus, Tarchon Avic. O.M. Draco herba. Dod. C. B. p. 98. v. Dracunculus hort. **Zongens Salat.** Dan. S. Pauli p. 286.
DRACO ARBOR. dragon tree Angl. Park. Cl. 16. p. 1532. Drachenbaum. Germ. Tab. 1. 3. p. 665.
Ex quaest. Mex. Recch. 1. 3. c. 22.

Spec. & Diff. C. B. l. 12. f. 6. p. 505. J. B. T. 1. 1. 3. c. 21. & alior:

Draco arbor. *Clus. C. B. l. 1. c. 1.* Arbor Gadensis. Pofidonii forte. Arbuscula Dragonalis Frag. fructus ejus dicitur Dragonali unde sanguis Draconis J. B. l. 1. 100. Prægrande folium Lob. C. B. l. 1. c. folium palmæ filamentis & texture Tab.

Draconi arbori affinis Americana C. B. l. 1. c. Tacori in Kayua & Wiapack nascentia folia *(lus. exot. l. 2. c. 21.*

Draconterauc. Tab. 12. Dracontia, *drakonika*. Dracontias, *drakonikas*, v. Dracunculus.
Dracontes. Wallach. v. Libanotis.

DRACUNCULUS vel **DRACUNTUM**. Plin. l. 24. c. 16. *drakuntion*. Hipp. f. 5. p. 136. lin. 6. Theophr. 7. h. n. it. 3. cauf. 26. Diosc. l. 2. c. 196. *drakonaria*. *Dragonica*, *Dragonera*. Ital. Matth. p. 323. *Taragonia*. Hisp. Matth. l. c. *Serpentine*. Gall. Matth. l. c. *Drachenturh*. Germ. Tab. 12. p. 417. *Schlangengeurt*. Dan. S. Pauli. p. 287. *Diablif*, Bohem. Tab. 1. c. *Zmisjowiec*, Pol. Syren. l. 2. c. 95. *Luf*, Aluf, Alluf, Arab. Matth. l. c.

Dracunculus alius Draguntium magnus, Dracontia magna drakonika jayda. Her. traqer, usq. legum. Hieracium C. B. p. 98. aqua spon. v. Lerm. Mauraria-Singalies. Herba à maculis in caula, anguem ferè presantantiem, dicit videtur Diosc. l. c. Cresca temperatioribus locis, nec in frigidioribus sponte procreat. Radix Calif. Orithyni, ruyji & ussi auxiliatur. Diosc. l. c.

Spec. & Diff. C. B. l. 5. l. 6. p. 194. J. B. T. 2. l. 19. c. 30. p. 787. & alior:

Dracunculus five Atilium Potamogeti foliis *Racon. p. 51. Tab. 26. * - biforta fol. C. B. n. 2. Serpentaria major Lugd. Dracuntium majus Tab. * - polyphyllus C. B. n. 2. Anguina Dracontia & Serpentaria colubrina Lugd. Serpentaria Minor Matth. * - maj. vulg. l. B. l. c.*

— polyphyllus maj. Indicus Vall. H. R. Serpentaria triphylla Brasiliiana C. B. p. 2. + grande Serpentariae Gall. Vall. H. R. * - seu Serpentaria triphylla C. B. n. 3. * - fol. ex lat. levopetigatis. Vall. H. R.

— palustris five radice arundinacea C. B. n. 4. - aquat. J. B. l. c. *ica. Wefwodna*. Pol. Syr. l. 2. c. 97. *Water Dragon*. Angl. Park. Cl. 14. 1243. Hydropericrurum Erib. Aron palustre Germ.

— aquat. Eryf. v. Arum palustre vel Serpentaria aquat. mat. *Montalb. P. Amm. + - cfulcatus C. B. l. 5. f. 1. p. 98.*

— hortensis, C. B. l. c. - - five Tarchon. l. B. T. 3. l. 26. c. 36. Tarchon. Avic. & Sethi Germ. Draco herba Dod. Chryfocoma Diosc. *Dragone vulgo Caf. Tragum vulgare Clus. Efragon, Gall. Vall. H. R. Dracontrauf*. Germ. Tab. 12. p. 417. alius *Dragum. Torhunie*. Pol. Syren. l. 2. c. 98. * - pratensis fol. Serato C. B. l. c. Erythron Brunf. *Getram/Miesstrau*. Tab. Trag. Tanacetum album seu acutum Trag. *Parmica Matth. Stenutatoria Lob. Erythron Sylv. Dod. Stenutatoria Lob. Tarchon Sylv. vel aquat. Gen. Parmica Sylv. Germanica Thal. Menta Saracnica Myconi Lugd. Parmica vulg. Eryf. * - fol. Agerati Vall. H. R. - - fl. pleno c. B. l. c. * - Alpinus fol. scabiosæ C. B. l. c. * - major Brunf. C. B. p. 19. v. Biforta rad. minus intorta. * - minor v. Anisum fol. Dracunculi vel Dracunculus polyphyllus Anifore Janguetti P. Amm. * - Sylv. v. Parmica P. Amm. Dracuntium majus C. B. p. 194. v. Dracunculus bifortæ folio.*

Dragacanthum, Draganci. Pol. *Dragant*. Germ. v. Tragaantha. *Dragonal*, fructus C. B. p. 505. v. Draco arbor. *Clus. C. B. p. 98. v. Dracunculus hort. Dragonica, Dragomera. Ital. v. Dracunculus. Dragon tree. Angl. v. Draco arbor. Dragontium, majus, drakuntium jayda. v. Dracunculus. Drakena, radix Clus. C. B. p. 14. J. B. T. 2. l. 19. c. 13. p. 740. v. Cyperus longus inodoros Peruanus. Drakena, affinis J. B. l. c. Drave. Gall. v. Draba. Dravick. Belg. *Brab. & Angl. v. Aglyops.**

Drbesfelay. Lituan. v. Helenum. *Drenblat*, v. Trifolium. *Drenfaltatei Blumen*, *Dreyaldscheie Bloemen*. Belg. v. Viola trinitatis. *Dreyfaltigteitglocklein*, v. Santicula alp. Tab. l. 1. p. 308.

Dreutiamis. Germ. v. Hieracantha. *DriaPech/DriaPnew*. Pol. Scabiosa, *Drigue*, Lituan. v. Hyosciamus. *Driufkowy Strom*, Bohem. v. Cornus. *Drymopogon*. Tab. C. B. p. 164. v. Barba capræ floribus oblongis. *Waldbard*. Germ. Tab. 12. p. 453. *Dritin*, Bohem. v. Larix.

Dryophanum. Plinii Ruel. C. B. p. 414. v. Rhus myrti folia Belgica it. *Draba - Plinii* J. B. T. 2. l. 12. c. 4.

Dryopteris. Manth. C. B. p. 38. v. Filix non ramosa dentata. *drakonitris*. Diosc. l. 4. c. 189. alius *drakonitris v. drakonitris*. *Zagajarka*. Pol. Syren. l. 5. c. 207.

— Dalechamp. J. B. T. 3. l. 137. c. 1. p. 720. * - veteribus J. B. l. c. p. 712. * - nigra Dod. v. Adiantum nigrum Plin. P. Amm. * - v. Filix arborea P. Amm. * - quasi dicas quercus filicem; quod in quercibus nascatur. Pflithorum est Diosc. l. c.

Drypis. Lob. C. B. p. 3. 88. *drupis*. Theophr. l. h. 16. *Croenttrauf*. Germ. Tab. 1. 1. p. 526. — Spina umbella foliis vidua. C. B. l. c. * - *Theophr. J. B. T. 3. l. 365. 25. Lugd. C. B. p. 381. v. Carduus Spinofistimus segertibus frequens.*

Drys. *dris*. Diosc. l. 1. c. 143. v. Quercus. *Drysagria* v. Robur. P. Amm. *Oëciana*, *Walach*. v. *Quinquæfolium Drop-vvort*. Angl. v. Filipendula *vvater Drop-vvort*. Angl. v. Oenanthe.

Drosera. Cordi C. B. p. 320. v. Alchimilla vulg. *Droffion*. *drifon*, v. Ros Solis. *Drosomelo*. C. B. p. 496. est Manna. *Dreueurt*. Dan. *Druyvenkruyt*, Belg. v. Botrys. *Drzewo*. Pol. v. Arbor. lignum. *Drzewofore alozazata*, Pol. v. Agallochum. *Dub*, Arab. v. Platanus. *Dub*, Bohem. v. Quercus. *Dubathi*. Afric. v. Chryfocome. *Ducone*. Gall. v. Chamæacis. *Ducu*, Mauriv. v. Daucus. *Dudamid*. Hebr. C. B. p. 507. v. Palma humilis. II. C. B. Solanum yficacis. — Hebr. vel Gen. 28. *Cantie*. 7. v. Tubera terræ. D. Dan. *Ludovici Ephem*. Germ. 20. 4. & 7. 667. 199. 4 *Dudamid* uberibus, mammis, vulgo

vulgo Hebræorum Dudaim sunt violæ. Dudafali. *Canarij*, v. lignum Colubinum. Dudhali. *Ind. Or.* pl. Zan. *Dullgervel*. Belg. v. *Cicuta*. *Duervra*. Belg. *Durchwachs*, Germ. v. *Perfoliata*.

Durivurg, Germ. v. *Conyza*. *Dusfenknoop*. Belg. v. *Polygonum*.

Duyennvoer. Belg. v. *Geranium*. *Dol malva*. *Duyvelstere*. Belg. & *Brab.* v. *Succisa*. *Duyvelstreck*. Belg. & *Brab.* v. *Lalerpitium*. *Dulauron*. Gall. v. *Agilops*. *Dulb*. *Arab.* v. *Platanus*. *Dulbesten*. Belg. v. *Solanum*.

4. *Dulcamara*. C. B. p. 167. *Glycypteros*. *Amaradulcis*. J. B. T. 2. l. 15. c. 7. p. 109. v. *Solanum scandens*. 12. *Dulichinium*. *Dod*. C. B. p. 14. v. *Cyperus rotundus* *efculentus angustifol.*

Dulcis amara. *Trag.* C. B. p. 167. v. *Solanum scandens*. * - fl. carul. t. M. * - fl. candido. C. M. - fl. pleno *Eyth.* * - foliis inauratis. C. M. **Dulcis radix** *Trag.* C. B. p. 352. v. *Glycyrrhiza*.

Dulcifida. *Gazze*. C. B. p. 323. v. *Pæonia*. **Du-l'am**. *Simice*. *Boym*. *Dullaha*. *Arabum*. C. B. p. 312. v. *Anguria*. *Ægyptiaca*. **Dumbebbe**. *Arab.* v. *Inebus*. **Cichoreum**. **Dundeforn**. T. l. p. 749. v. *Zea*.

Dumel. *Bohem.* v. *Agnus castus*. **Duracina**. C. B. p. 440. v. *Malus Persica dura carne candida*.

Duramet. *Arab.* v. *Zedoaria*. **Durano**. *Hisp.* v. *Malum pericum*. **Durchwachs**. Germ. v. *Perfoliata*.

Duricon. C. B. p. 424. v. *Malus five arbori pomiferæ simil. fr. aculeato Castaneæ*. **Duricaen**. C. B. l. c. v. *Malus five arbor pomif. fr. acul.* **Durillo**. *Boëticis*. v. *Laurus sylv.* **Durion**. C. B. l. c. *Malus five arbor pomif. fr. acul. melonis magnit.* - *Ind. Or.* arb. Zan.

Duriones. *Acolthe*. C. B. l. c. J. B. H. V. T. 1. l. 1. c. 56. v. *Malus five arbor pomif. &c.* **Durii**. *Ind. Or.* pl. Zan.

Durone. *Barbar.* v. *Ebulus*. **Durtoa**. *herbapoporifera*. J. B. T. 3. l. 34. p. 615. **Durung**. *Arab.* *Arvic. de medic. cord. tr. 2. c. 3.* herba *aristolochiz simil. fr. aculeato Castaneæ*. *Duyfshlat*. Belg. v. *Millefolium*. **Duroo**. *Linscot. Hisp.* C. B. p. 168. v. *Solanum foetidum pomo spinosooblongo*.

Duroetm. Gall. v. *Ligusticum*. **Dwalth**. v. *Gramen loliacum*. **Dux**. *Ægypt.* v. *Palme dactylorum involucreum*. **Dziesielni**. *Pol.* v. *Thymus*. **Dziesiel**. *Pol.* v. *Thymus*. - **arabeki**. *Pol.* v. *Smyrnum*. **Dziewanna**. *Pol.* v. *Verbascum*. **Dziewieście**. *Pol.* v. *Chamaedon*.

Dzwońc Drugi. *Pol.* v. *Ascyrum*.

Ea. Eb. 88. 89. 90. 91. 92. 93. 94. 95. 96.

E Vocatum altera, gutture paulo arctius contracto uno simplicis halitu & sono ad Europæi legitione formatur, cum Græci contra & Orientales plarique, hanc literam non in Elementum literarum sed elementa tum sive ex litteris compositum quid spissum. Græcicè enim vel ex 7. litteris eam componunt (1) Epsilon pronunciant, quod variatum genus non postremum letum apud mortales obtinet.

E *aristot.* Angl. v. *Bulboacanthum*. **Ebal**. *Afric.* v. *Gramen*. **Ebanos**. *Acolth.* C. B. p. 393. v. *Santalum*.

Ebanus. *Barb.* v. *Ebenus*. **Ebenier**. Gall. v. *Anagyris*. **Ebenfels**. v. *Agallochum*.

Ebenitis, *isidre*. v. *Polium montan.* **Ebeno**. *Ital.* v. *Ebenus*. **Ebenorrhion**, *isidre* v. *Adiantum*.

Ebenus. *Hebenus*. *Plin.* l. 1. c. 29. *Dioc.* l. 1. c. 130. *Suid.* *Theophr.* 9. h. 22. **Ebeno**. *Ital.* & *Hisp.* *Matth.* p. 125. **Audavico legno**. *Ital.* J. B. **Ebene norr.** Gall. J. B. **Abanu**. *Portugall.* J. B. **Ebenfels**. *Germ.* J. B. **Habenu** vel **Abanus**. *Arab.* *Scrap.* c. 132. *Matth.* l. 2. **Hauben**. *Hebræic.* *Erzech.* c. 27. **Ebanus**. *Barbaris*.

Ebenus, *Ebanum* (*Servius Maurus*) *Hebenum* ab *Ebras Eben*, quod lapidem significat *Germ.* *Caliginem oculorum obferat*, ad oculos *catarrhos & pustulas*, *ocularum affectus*, *lippitudines*, &c. *efficit.* *Dioc.* l. c.

Spec. & Diff. C. B. l. 11. l. 6. p. 448. J. B. T. 1. l. 3. c. 196. p. 396. & alior.

Ebenus in Thevetto *insula Indiz Palmobotere præstantissima & nigra* C. B. l. c. **Ebenus**. *J. B. l. c.* * - o *similis materia* J. B. l. c. 197. **Lignum piec fere nigrius** in *Insula Mauritania*. C. B. m. a. part. 4. & *Ind. Orient.* **Ebenus** *Cretica* *Hon. Belli.* C. B. p. 390. v. *Cytilus* *incaicus* *Creticus*.

- secundus est *Cytili* genus J. B. T. 1. l. 11.

Ebereschreeren / **Ebereschbaum**. v. *Sorbus aucuparia*. 2. C. B. **Eberivurg**. *Dan.* & *Germ.* v. *Carlina*.

Ebrich. *Tab. l.* p. 64. **Ebulis**. *Ital.* v. *Ebulus*.

Ebulus, **Ebulum**. *Brunf.* C. B. p. 456. **Sambucus humilis**. n. 6. *Dioc.* l. 4. c. 175. **Ebulis**. *Ital.* *Matth.* p. 193. **Hitzguos**. *Tex 601*. **Sabugo**. *Hisp.* **Sabuce perquennis**. *Engor* *Portugall.* *Matth.* l. c. **Yebis**. *perit Sambucus*. **Hieble**. *Gall.* *Vall. H. R.* & *Tab. l.* p. 450. **Dane** *Waltvors*. **Bloeyvurr**. *Angl.* *Merr.* **Affich** / **Niederpolden**. *Germ.* *Tab. l.* c. **Haddik**. *wilde vlier*. Belg. **Actie**. *Dan.* S. *Pauli*. p. 288. **Cheb dit**. **Bohem.** **Chebd**. *Pol.* *Syr.* l. 3. c. 193. **Fodi bozza**. *Ungar.* **Kameacis**. *Arab.* *Tab. l.* c. **Durone Olma**. *Barbaris*. **Lonic.** **Ecpalli**. *Mex.* *Rech.* l. 4. c. 16.

Ebulis, *Hebræis*, *Euboisca* **Sambucus**, *Trago*, **Chamaelle**, *bilem* & *pinicam* *alco detrahitis*, *hydropem curat*, *hypericis in balneo prodest*, *extra inflammationis sedas ambustus medetur*. & *pedagrica* *Dioc.* l. c.

Ebulus *five sambucus herbacea* J. B. T. 1. l. 1. c. 24. **Ecpalli** *Mex.* seu *parva sambucus*. *Rech.* l. c. **Ecpalli** *altera* *Rech.* p. 376. * - fol. *Laciniato*. C. B. l. c.

Echeonismus. *isidre* v. *Polycnemum*. **Echethrois**, *isidre* v. *Brionia alba*. **Echinon**. *isidre* v. *Hippophas*. **Echinomelacoctos**. *Lob.* J. B. T. 3. l. 25. c. 17. p. 93. v. *Carduus five Melocactus*.

- *Mexicana*. v. *Tipencemul*. **Echinophora**. *Lob.* C. B. p. 152. v. *Caucalis arvensis echinata magno fl.* **Echinopoda**. **Belli** C. B. p. 394. v. *Genista spartium spinosum aphyllon*. * - *Cretensibus*. J. B. T. 1. l. 1. p. 402. - *Cretica*. *Pana* C. B. p. 499. v. *Alfarago aculeato affinis*.

Echinopus. *Gesn.* C. B. p. 381. v. *Carduus Sphærocephalus*. * - *major* J. B. T. 1. l. 25. c. 11. * - *minor* J. B. l. c. 112. * - *Plustarchi* *quibusdam* J. B. T. 1. l. 1. p. 411. * - *Cretica*. C. M. **Echioides**. *Col.* C. B. p. 254. v. **Echium luteum minimum**. * - *alba* *Col.* v. *Lithospermum arvense*. *P. Amm.* **Echio**. *Ital.* v. **Echium**.

ECHUM. *Plin.* l. 25. c. 9. *Dioc.* l. 4. c. 27. **Echio**. *Ital.* *Matth.* p. 502. *yerva del bivora*. *Hisp.* *Matth.* l. c. **Buglossa sauage** *herbe aux vipères*. *Gall.* *Matth.* l. c. **Vipers** *Bugloss*. *Angl.* *Merr.* **Qbilde** *oder*

ELATINE. Plin. l. 27. c. 9. *iodora*. Diosc. l. 4. c. 40. *Fluellin*. Angl. Merr. *Clatine*. Tab. l. 2. p. 387.

Powoincyf. Pol. Syrenn. l. 5. c. 57. Athin. Arab. Matth. p. 509.

Elatine oculorum fluxuibus & inflammationibus auxiliatur externis. Dysenterias fistulis interitis Dietsc. l. 6.

Spec. & Diff. C. B. l. 7. f. 1. p. 252. J. B. T. 3. l. 29. III. & alior.

Elat. mas & femina. l. B. l. c. f. cucullato. L. E. l. c. * - folio subrotundo, C. B. n. 1. Veronica femina. *Math.*
Verbasculum quorundam *Lugd.* Variat fol. latiore, oblongo, deciduo, minor rotundo, ut
Nimmul. * - fol. acuminato in basi auriculato filuteo C. B. n. 2. Lunaria hederulz fol.
Ced. variat in agri hirsutior & minor, in hortis glabrior latius virens. * - f. cucull. c. n.
n. 3. fol. rotundior; non auriculatis fil. cuculeis * - Brunf. c. 2. p. 336. v. Hedera terre-
stris vulg. * - Cas. C. B. p. 231. v. Onobriolis argentis. * - Ceris. C. B. p. 291. v. Con-
volvulus minor sem. triangulo. * - l. - *Diad. C. B. p. 230. v. Alfine Chamaedifolia* floscu-
culis pediculis diffusis invidentibus. * - *Trag. C. B. p. 237. v. Cytopogon* minus.
— *tertia Tab. C. B. p. 347. v. Vicia lutea foliis convolvuli minoris. * - trophyllos* *Lugd.* v. *Alfine* trophyllos
cerulea. *P. Amm.*

Elce. Ital. v. Ilex. Elder. Angl. v. Sambucus. Elecampane. Angl. v. Helcniun. Eledion. Arab. v. Alshodely.

Elciochrylis, idiosyncr. v. Aurelia flos. Eleliphaco, idiosyncr. v. Salvia. Hemi. C. B. p. 504. est

Gummi. — Resina J. B. T. l. 15. c. 19. Elengi, Malab. v. Olea affinis pyriformis.

Eleandro, Hisp. v. Nerion. Eleofelinum. Lob. C. B. p. 154. v. Apium palustre. Elephantenhaus. Tab. l. 3.

p. 630. v. Anacard. Elephas. Col. C. B. p. 248. v. Scordio affinis Elephas. Elfcer. Arab. v. Vitis.

Elhaune. Alp. C. B. p. 476. v. Ligulstrum Egyptiacum angustif. — Arabum. v. Ligulstrum. Egypt. & Cy-

perum Græcorum. Elcampe. Angl. v. Enula Campana. Elice, Elce. Ital. v. Ilex.

*Elichryson, idiosyncr. v. Helichrysum. * - Clus Emberboy. O. M. Elicrisi. Arab. v. Helichrysum.*

Elymos, idiosyncr. v. Panicum. Eliphacos. Arab. v. Salvia. Elystphanus, idiosyncr. v. Halimus.

Elitis, idiosyncr. v. Helixine. Elium pro liliun. v. Hermerocallis. Elkalmabat. Arab. v. Terbinthina,

Elkan. C. B. p. 428. v. Euonymo similis Egyptiaca & c. Elkialgebet. Arab. v. Rosmarinus.

ELL. *Dan. v. Alnus. Elleboire. Gall. v. Helleborus.*

Elleborine. Cas. C. B. p. 187. v. Acontium unifolium luteum bulbosum. — Epipatis & Damafonium in ge-

neris. J. B. T. 3. l. 31. c. 12. C. n. p. 186. 187. v. Helleboris.

Elleboro bianco. Ital. v. Helleborus albus. — nero. Ital. v. Helleborus niger.

Elleborus, idiosyncr. v. Helleborus & Veratrum. — niger adulterinus etiam hyeme vigens.

Elleborosmata, idiosyncr. v. Limonium. Elleboire blanc. Gall. v. Helleborus albus.

Elm tree, Angl. v. Ulmus. Elmindar. Arab. v. Olibanon. Elv, Hung. v. Arbor. Eloquitis. Mex. H. gen-

culata. Rech. l. 6. c. 5. obfc. quid? Floxochil, Mex. Rech. p. 376. obfc. quid?

Elpruſes. *Lituan. v. Veronica. Elſenboom. Belg. v. Alnus. Elſ. Tab. l. 1. p. 2. v. absinthium.*

Elſvirie. Helv. v. Sorbus alpina. Elubre. Arab. v. Phaeolus. Eluela. Cicer. v. Fungus. 24. J. B.

Elſenbaum / Elſteer. v. Mepilus sylv. apii fol. Emalas. Lituan. v. Viscum. Embra. Bras. Marg. p. 71.

v. Pindaiba. Embroli. Egypt. v. Lactuca. Embuagumbo. Bras. Marg. p. 26. Emerus. Cas. C. B. p.

397. v. Colutea fistiqua. Emmanes, idiosyncr. v. Hyofcyamus.

Empetron. *idiosyncr. Diosc. l. 4. c. 181. seu Calcitragu.*

Empetron, alijs Phacoides trahit vitem pituitum. Cuiusmodi ſibi dicitur in iure. Diosc. l. 6.

*— Ang. C. B. p. 463. v. Thymelza folis Kall lanuginosis filis. * - purgans J. B. T. l. 1. p. 130. * - ſaxifra-*

*gum J. B. l. 1. * - Phacoides. Lugd. C. B. p. 463. v. Thymelza folis acuis capitulo succifer. * - Rondelet. C. B.*

p. 288. v. Cithrum five Feniculum maritimum minus. l. — Trag. C. B. p. 251. v. Polygonum minus seu Millegra-

*na. * - Fuch. v. Paronychia prima. Matth. P. Amm.*

Empfindlichkraut. v. Herbaviya. *Enanthemum, idiosyncr. Hipp. l. 5. p. 198. lin. 1. Entes. Gall. v. Thus.*

Encensif. Hisp. v. Absinthium. Encienſe. Hisp. v. Thus. Endagne. Arab. v. Cardamomum minus.

Endivia. C. B. p. 25. v. Intybus. * - major *Trag. C. B. p. 122. v. Lactuca folis Endivix. † - sylv. v. Cichorium,*

*P. Amm. * - alia O. M. * - Hisp. & Ital. v. Intybus.*

Endive. Gall. & Angl. Endivi. Gand. Endivie. Belg. & Brab. Endivie. Dan. Endivien. Germ. Endiviola.

Ad. C. B. p. 125. Endivola. Pol. v. Intybus. Endornie. Gall. v. Hyocscyamus.

Endros. Portugall. v. Anethum. Enduficon, idiosyncr. v. Chazrephyllon. Enebar. Dan. Enebro. Hisp.

v. Juniperus. Eneldo. Hisp. v. Anethum. Engelfiſ. Germ. Engelfod. Dan. v. Polypodium.

Engeltraut. Tab. l. 2. p. 11. v. Damafon. Engeltwurg. Tab. l. 1. p. 286. v. Angelica. Enger. C. B. p. 113.

v. Iſatis Indica folis Rosmarini Glasto affinis. Engespiar. Dan. v. Serratula.

Englantaria. Ruel. C. B. p. 483. Eglantier. Angl. Gall. ix. Eglentine. Gall. Engeltier. Germ. v. Roſa sylv. fol.

odorat. Engliſch quill Camilientum. — Neinfabren. — Moſentend. — Steintuch. v. 5. l.

Engliſche Triackel. Angl. v. Chamædryas. Enges. Portugall. v. Ebulus. Enguamba. Mex. Rech. l. 3. c. 75. Ar-

bor acinos ferens ex quibus oleum exprimitur obfc. deſc. Enygron. idiosyncr. v. Adiantum.

Eniſſ. v. Anifum. *Enneadynamis. Ges. C. B. p. 309. v. Gramen Farnasti albo ſimplici flore.*

Enneaphyllon. Lob. C. B. p. 354. v. Ophioglossum vulg. — Plini Lugd. c. 2. p. 180. v. Ranunc. longif. palustr. minor.

Enola. Ital. v. Helenium. Enoron. idiosyncr. v. Solanum 4 Bella Donna. Enotron. Egypt. v. Quinquefol.

Enſanda ſeuis Indice modo naſcens. J. B. T. l. 1. c. 70. Enſis, idiosyncr. Theophr. 7. h. ii.

Entaricum, idiosyncr. v. Satyr. erythronium. Enthalicon, idiosyncr. v. Chazrephyllum.

Entimos, idiosyncr. v. Hieracium parvum. Entramuces. Entramoser. Hisp. v. Lupinus. Englian. Germ.

v. Gentiana. Enula. C. B. p. 276. v. Helenium. Elcampe. Angl. Merr. Elcampana v. Hd. P. Amm.

Enzada Pigafette. C. B. p. 458. v. Ficus Indica folis Mali cotonei ſimilibus, fructu ſicibus ſimili in Goa.

Eoule. Gall. v. Ilex. Epaphon. Egypt. v. Medion. Epapitis. v. Smilax aspera. Epatica. v. Hepatica.

Epatisis, idiosyncr. v. Periclymenum. Epacoti. Mex. Atriplex odorata Mexic. Rech. l. 5. c. 32.

- Eryngium capitulis pssylli. *Bacon. p. 28. tab. 47.* * - vulgare c. n. n. 1. B. L. *Chardon Roland, Gall. Vall. H. R.*
 — montanum Amethistinum. c. n. n. 1. * - cereale J. B. L. *aliquando tota planta carulea, aliquando summi-
 rates ejus. * - pumilum c. n. n. 4. J. B. L. * - minimum capitulo magno c. n. n. 3.*
*Carduncellus montis lupi. Ad. Lab. * - capitulo minimo. v. Carduncellus montis lupi.*
*Lab. P. Ann. * - alpinum cereulium capitulo dispersi c. n. n. 6. * - fol. latis capit.
 magno oblongo cerul. J. B. L. Spina alba Dalech. * - latifolium planum capit. rotundo
 parvo C. B. n. 7. fl. cerul. & cerul. purpurea. albo & caule viridi. * - plantum min. c. n. n. 8.*
 — plantum pusillum J. B. L. * - arvense foliis serr. similibus c. n. n. 9. *Crythrum agreste Lag. Ammi quon-
 dandum Lugd. * - primum Matth. com. a. c. cerulea: spina di S. Francesco. O. M.*
 — argenteum Genuense. O. M. * - Bonon. O. M. * - minimum mitius capitulo magno Vall. H. R.
 — ex plani semine degener. Fall. H. R. & Merit. * - pannonicum latifol. albom. Merit. * - campestre Dod.
 P. Ann. * - ii Hispanici spec. montana O. M. * - v. Aloe.

ERINUS. Plin. l. 23. c. 7. *Erinus. Diosc. l. 4. c. 29.* *Erina. Ital. Matth. p. 503. Bafisio delhagoa. Hisp. Matth. l. c.*
Wasser Wasilien. Germ.

Erinus alius in p. 29. Oryzium Rom. Oculorum functiones exhibet & aurium dolores sedat. &c. Diosc. l. c. dicitur & Erinis, Erimin.

Spec. & Diff. C. B. l. 6. f. 4. p. 225. J. B. T. 2. l. 20. c. 1. p. 798. & alior.

- Erini five Ocimi aquatici nominata *Matth. C. B. n. 2. * - su Dalech. C. B. n. 2. f. 4. J. B. T. 2. l. 20. c. 1. p. 799.* est Rapunculus. * - *Cai. & Colonna* est rapunculi minimi spec. C. B. n. 3. - vel Caprificus *Nicandri. & Plin. C. B. l. 1. c. 10.* forte Eula dulcis *Trag. vel altera Eula sylv. ejusdem. Advers.*
 — major *Fab. Col. Rapunculo-affinis J. B. L. * - Fab. Col. minor. J. B. L. * - Erinos vel Echinos veter. & in genere. J. B. L. * - Matth. C. B. n. 2. p. 229.* v. Hieracium fruticosum latifol. hirsutum.
 — *Nicandri Col. C. B. p. 92.* v. Rapunculus sculentus. * - *scu Avicularia Sylvii speculum veteris, viola pentagona v. Onobrycha. C. B. * - ignis. v. Epimedum.*

Erythrae. Belg. v. Eringium. Erifibe. i. e. v. Ustilago. Erifima. Ital. v. Erythimum.

ERYSIMUM. Plin. l. 22. c. 25. *Erismum. Hipp. l. 4. p. 24. l. 12. Theophr. 8. h. l. ita. caus. 17. Diosc. l. 1. c. 188.*

- Erysimum vel triente. Ital. Matth. p. 214. Kinchaon. Hisp. Matth. l. c. Velar. Gall. Matth. l. c. Heg. de mustard. Angl. Park. l. 6. p. 81. Begensf. Germ. Tab. l. 2. p. 162. Vitte Mossart. Belg. Gorzyca polna. Pol. Syrenn. l. 4. c. 119. Keieren su. h. e. amara herba. Ungar. Erithmou. Egypt. vet.*
Erysimum, alius quodammodo, Hercules alphyta quodammodo. Ad. Lab. Iris a foliorum sectione multiplici (siquis sciret) vel non Erysimum, a trabendo quod caliditate sua attrahat, dicitur esse Solani. Contra thoracis functiones, tussim, purulentium regium morbum, exanthemata afflicta & venena effusa est. Extra illiusmodi Caci carcinomatibus, parvidibus, mammarium duritiis & testium inflammationibus: Extenuat & Calcificat. Diosc. l. c.

Spec. & Diff. C. B. l. 3. f. 1. p. 100. J. B. T. 2. l. 2. c. 11. p. 862. & alior.

- Erysimum vulg. C. B. n. 2. - Trag. Bolculis luteis juxta muros provenient. J. B. L. - Hierobotane fem. Brunf. Verbera fem. Trag. Sinapi sylv. Fuch. Irio Matth. Cleome O. B. n. 5. * - alter siliquis Eruc. C. B. n. 2. majus & minus. * - hirsutum siliquis Eruc. J. L. * - polycerarium vel corniculatum. C. B. n. 3. - alt. Matth. siliquis parvis quibusdam dentaria J. B. L. Dentaria alia Gen. Saxifraga Romanorum Lugd. Saxifraga aurea. * - Latifolium majus glabrum C. B. n. 4. * - angustifol. majus. C. B. n. 5. * - o similis levis laciniata fl. luteis. C. B. n. 6. * - hirsuta non laciniata alba variat. c. B. n. 7. fol. latior angustior. hirsutior. crematis magis. * - Diosc. Erysimum di Dioscoride vel Irio annuo di Candia Zan. etc.*
 — offic. v. Irio P. Ann. * - Lab. v. Verbera femina. * - Cam. C. B. p. 95. v. Rapistrum fl. luteo.
 — Cam. v. Lampfana Matth. v. Rapistrum arvorum. P. Ann. * - verum Lugd. C. B. p. 98. v. Eruca sylv. maj. lutea caule aspero. * - *Alroand. C. B. p. 309. v. Saxifraga rotundifolia aurea.*
 — *Cercule C. B. p. 27. Ermentone Ital. Ang. Cai. Tab. l. 2. p. 79. Buck v. h. e. angl. Merr. Herbestom / Euthretum. Germ. Tab. l. c. Buck v. v. Belg. & arab. Pohanka, Bohem. Bohfwede. Dan. S. Paulp. 298. Catavee, vel Syrenn. l. 4. c. 31. * - Theophr. Lab. C. B. l. c. Ocimum veterum Trag. Erumentum Sarracenicum Matth. Lugd. Cast. Tragographon & Fagotritum Dod. Gal. Erysimi alt. genus Theophr. Cord. Irio cerealis Buel. Erumentum vaccinum Len. Fagopyron Dod. Fagopyrum. Ad Lab. Lampfana vera Erucas Ocimum cereale Clus. pan. Tab. Tragopyron Gerard. Polygonum hederacum Cal. * - camelina O. M.*

Eryfine, *in parte v. Ustilago.*

- Eryfisceptrum, i. e. v. Spina alba, hierobotane, it. Cyperus.*
 Eryfithalis. Montalb. v. Carduus pratensis Acanthi facie fl. luteo. vel. Mithridatio. Plin. O. M.
 Eryfithales. Lugd. C. B. 377. v. Carduus pratensis foliis tenuibus laciniatis. Erythra, *in parte v. Melissa.*
 Erythrodanum, erythrodanii radix. *in parte v. Diosc. l. 3. c. 160. aliis in parte v. Diosc. l. 3. c. 160. v. Carduus pratensis.*
 Erythra minor, *in parte v. Herustic. Sophobi. Egypt. v. Rubia - marinum. Lugd. C. B. p. 334. v. Rubia maritima. Erithronium. bifolium fl. unico radiato albo & purp. J. B. T. 2. l. 19. c. 10. p. 680.*

Erivava, *in parte v. Theophr. 8. h. 8. Ertenus. Tab. l. 2. p. 207. v. Chamabalanus. Ertenbaum. v. Alnus.*

Ermellinus. Cxs. C. B. p. 447. v. Lotus Africana latifolia. *Erntrofen. Tab. l. 2. p. 441. v. malvaarb.*

Erpa, *Bohem. v. Cyanus. Erpsen, Ers. Gall. v. Orobus. Erskietti. Lituan. v. Oxycantha.*

Ertheer. v. Fragaria. *Ertheerbaum. v. Arbutus. Erdäpfel. v. Tubera terræ. mandragora.*

Ertyende. w. Chamædrys.

Erva. *Lustan. herbam denotat. v. etiam Jerrya.*

- *babosa. v. Caraguta 3 spec. * - do capico Theatr. Bras. p. 363. Avaricoa Bras. Pijo p. 208. Marg. p. 27.*
 — *mimosa. v. Caad Bras. * - Cidreira. v. Caanaja Bras. * - di S. Maria Pijo. p. 240. Marg. p. 27. & Marg. Ind.*
 — *pulgera. v. Hidropiper Perficaria. * - di Anir vel Herba, di Anir unde fit Anil. Marg. p. 17. 18. * - do purga de Juan Paez. v. Caanaja, Marg. p. 31. * - Cidreira Marg. p. 32. * - do Cobra Marg. in Ind. * - do serido Pijo H. B. in Ind. * - di Richo Pijo H. B. in Ind. * - dos Cobres Pijo H. B. in Ind. * - de nossa senhora Pij. & Marg. in Ind. * - do vino Marg. in Ind. * - Mauira Marg. in Ind. * - pulgera Marg. in Ind. * - di Amor. v. Trevo. do Capitan. v. Ataricoba. * - do rato. v. Tangera Marg. p. 80. * - do figado. v. Tanyraceti. * - amijo. v. Jupicai.*

Ervinga. Gazz. C. B. p. 294. v. Convolvulus minor arvensis. *Erven, Erves Gall. Provinc. v. Orobus.*

ERUCA. Plin. l. 20. c. 13. *Vegetum.* Diosc. l. 2. c. 170. Theophr. i. h. 9. it. 2. caus. 7. *Ruchetta, Rucula, Ital.* Math. p. 299. *Origani, druga, Hissp.* Matth. l. c. *Roquette, Gall.* Vall. H. R. *Great Rocket, Angl.* Tab. l. 2. p. 160. *Wesser Garten oder wilder Mandensumpf, Germ.* Tab. l. c. *Rakette, Belg.* Tab. l. c. *Suid Semper, Dan.* S. Pauli. p. 192. *Wisshortice, Bohem.* Zal. *Kufew, Pol.* Syren. l. 4. c. 17. *Lergir, Arab.* Matth. l. c. *Ethreicie, Hispan.* *Agyp.* *Aluric, Arabic.* *Præcis.*
Eruca, quæ ab æræis officii insistor, Græcæ Vegetum, quod suscipit obfusius venditur præcis Plin. l. c. dicitur. Crada longior cibo generem cœcitæ, concensionem juvat, irritamcæ, ævum stimulat. Diosc. l. c.

Spec. & Diff. C. B. l. 3. f. 1. p. 98. J. B. T. 2. l. 2. c. 10. p. 859. & alior.

- Eruca latifolia** alba fativa C. B. n. 1. * - fl. albo, striato. J. B. L. c. *Rucula marina* Trag. fl. pallentib. vernis, nigris aliquando. * - sem. nigro C. B. n. 2. * - Romana seu genulis latifol. filiqua angull. J. B. L. c. * - latifol. r. in Præd. C. B. n. 3. * - Anglicæ, minutis lat. filiquis fructif. * - fativa P. Amm. * - Hissp. maj. fl. luteo. J. B. *Rakette* 356. *spansæ* vel. Syren. l. c. 34. * - serpens fructifolia Alpina Zan. it. - serpens, *giussæ* Zan. * - sylv. maj. lutea caule aperto (an B. pinl. Tab. 10. R.) - tenuis petennis fl. luteo. J. 2. *Vegetum ægyptæ.* *Petite Roquette Ruchetta gentile.* *Oruga sylv.* *Wild Semif* *Wild Wechert* *Erysimum verum Lugd.* fl. majore, minore fl. albo interdum Cas.
 - sylv. maj. fol. subsæper. in orbem sparsis J. L. * - minor fol. subsæper. in orbem sparsis J. L. * - sylv. minor luteo parvoque fl. C. B. n. 3. * - quibusdam sylv. repens floculosa purp. luteo. J. B. *palustris* & *Nasturtii* folio filiqua oblonga C. B. n. 6. * - purp. alis cerulea seu Viola petraea J. B. L. c. 101. *palustris* maj. fl. albo J. B. L. c. * - palustris lutea angustifolia. *Tab. 7. Amm.* * - sylv. maj. lutea caule aperto & minore P. Amm. * - sylv. minor incana 3. in Præd. C. B. n. 8. * - lutea latifol. seu barbarea. C. B. n. 9. fol. major. minor. rubescentibus. *Herba S. Barbæ Fuchs.* Scop. a regia. *Pseudobunibus Dod. Gal.* *Barbarea Dod.* *Bunium adultænnium Nasturtium tuberosum Thal.* *Sideris latissima Fuchs.* * - - seu barbarea pleno fl. in Præd. C. B. n. 10.
 - *Barbareæ æmula major Moræ.* * - cærulea in arenosis crescens C. B. n. 11. in Præd. 5. magna parva. *maritima Italica* filiqua hæte cuspidi simili. C. B. n. 12. *Cakile Serap.* *Zob.* *Nasturtium maritimum Lugd.* latifol. angustifol. * - Cretica filiqua articulata 3. *Præd.* C. B. n. 13. * - Trepidum. v. *Cakile Serapionis P. Amm.* * - maxima *Canadensis Jac. Cornut.* * - *Montpelica* filiqua quadrang. echinata 7. *Præd.* *Sinapi echinatum Lugd.* * - angustifolia Austriaca. C. B. n. 15. * - sylv. angustifol. fl. luteo. J. 2. * - folia Napi radice C. B. n. 16. *Pe. C. B. n. 17.* *epocomon Ang.* * - a pumila fol. buræ palstris *Beccan.* p. 19. *Tab. 19.* * - minima fl. luteo *Montpelica J. B.* * - fol. Tanacet. *Vall. H. R.* * - fructifolia fol. Tanacet. *Indica Zan.* * - confoglie di Tanacet. *Indiana Zan. it.* * - muralis *Dod. C. B. p. 209.* v. *Draba alba* filiquosa repens. * - nasturtio cognata. C. B. p. 129. v. *Nasturtium sylv.* *Eruca affine.* * - peregrina C. B. p. 209. v. *Leucoum incanum* filiquis rotundis.
 - foliis fl. violaceo *Vella Galeni.* J. B. L. c. * - Belgica. P. Amm. * - vinealis parvis luteis floribus. *Mariæ.*
Erucaeo. Col. c. 8. p. 100. v. *Refecæ* affinis *Phyteuma.* **Eruca v. Orobus, lathyris.** **Ervilium.** Cæx. C. B. p. 344. v. *Lathyrus latifolius.* *ægyptic.* Hipp. l. 4. p. 23. lin. 15. * - *Lugd. Cæ.* p. 342. v. *Pisum arvense.* * - sylv. *Dod. C. B. p. 343.* v. *Ochrus* fol. integro capreolos emittente. *Eruca Ital.* v. *Orobus lathyris.*

Eryum. Tab. C. B. p. 346. v. **Orobus.** * - album *Euch.* C. B. p. 343. v. *Lathyrus sativus* fl. fructuque albo.
 - candidum *Trag. C. B. p. 344.* v. *Vicia fativa.* * - sylv. *Eruca.* C. B. p. 344. v. *Lathyrus sylv. major.*
 - sylv. *Dod.* sine pedamentis allurgens fol. gram. fl. rubell. filiqua cylindr. altero à sativæ anno borens. *M. Hissp.*
 - sylv. v. *Ahragaloides.* *Dod. P. Amm.*

Eriwantbürger. v. **Orobanche.** **Eroco.** *Ægypt.* v. *Bunium.* *Escaravella.* *Lisit.* *Marg.* in *Ind.* *Elscæ.* *Ægypt.* v. *Ballote.* *Eshallaste.* *Gall.* v. *Cepa sterilis.* *Eschasmene.* *Escharis.* v. *Onobrychis.*

Eschara coralloides. C. B. p. 366. J. B. T. 3. l. 39. c. 51. 52. v. *Corallina.* *Escharboct.* *Gall.* v. *Tribulus aquat.*

Eschaum/Eschern. *Germ.* v. *Fraxinus.* **Eschrofel.** v. *Mespilus sylv.* *Æc.* *Eschraire.* *Gall.* v. *Cheldidolum majus.* *Eschoræ.* *Gall.* v. *Nymphæa.* *Eschorænera.* *Hissp.* v. *Scorzonera.* *Esourgon.* *Gall.* v. *Hordeum.* *Eschderes.* *Hissp.* v. *Nymphæa.* *Ercuelles.* *Gall.* v. *Coryledon.* *Esculus.* *Plinii C. B. p. 420.*

item *Phegus.* J. B. T. l. 7. c. 1. p. 73. v. *Quercus parva.* **Esculus.** *Lituan.* v. *Fagus.*

Eselscummer. v. *Cuc. Asia.* - *fabren.* *Tab. l. 2. p. 473.* v. *Adiantum.* **Eselsbutz.** v. *Tussilago.* - *före* *bel.* *Tab. l. 1. p. 354.* v. *Chzrephyllum sylv.* - *Kürbs.* v. *Cucumis sylv. Aluminus.* - *mojren.* v. *Pa-* *stinaca sylv.* *Tab. l. 1. p. 240.* *Esglantier.* *Gall.* v. *Nardus Indica.* *Espigada.* *Hissp.* v. *Potamogeton.*

Esof. *Ebraic.* v. *Hystopos.* *Espargoutte.* v. *Matricaria.* *Espèce de Isferon.* *Gall.* v. *Flamma Jovis.*

Espic d'eau. *Gall.* v. *Potamogeton.* *Espic d'autre mer.* *Gall.* v. *Nardus Indica.* *Espigada.* *Hissp.* v. *Potamogeton.*

Espine. *Hissp.* v. *Nardus.* *Espinaca.* *Hissp.* *Espinard.* *Gall.* v. *Spinachia.* seu *Lapathum botenic.*

Espina Majenela. *Espino de Majuelas.* *Hissp.* v. *Berberis Oxyacantha.* *Espine de bonæ.* *Gall.* v. *Tragacantha.* *Esp tree.* *Angl.* v. *Populus.* *Espurge.* *Gall.* v. *Lathyrus.* *Estrag.* v. *Syrax.* *Estepa.* *Estepa.* *Hissp.* v. *Cistus.* *Estragon.* v. *Dracunculus.*

Estrallada. *Hissp.* v. *Aster atticus.* *Estrangule loup.* *Gall.* v. *Solanum quadrifol.*

Ethula spec. C. B. p. 291. v. **Tithymalus.**

- tuberosa radice v. *Apios.* *Lob. P. Amm.* * - rara ex lictore Veneto. O. M. * - rara *Lab. C. B. l. 6.* * - arborescens. v. *Tithymalus Dendroides.* P. Amm. * - minor *Lugd. C. B. l. c.* * - rotunda C. B. l. c. * - rotundifolia. C. M. * - major. *Lathyrus* vel *Catapota* minor. P. Amm. * - minor frutescens *Spinis longis* *horridis.* C. M. * - minima v. *peplis.* P. Amm. * - arvensis P. Amm. * - exigua *Tragi.* v. *Tithymalus leprophyllus.* P. Amm.

- *Syrriaca.* v. *Apocynum Syriacum majus* *Beldallæ.* *Arab. P. Amm.*

Etiæ. *Angl.* v. *Avena.* *Ethenchin.* *Ægypt.* v. *Potamogeton.* **Ethiopsischer Gessel.** *Germ.* v. *Seseli æthiopicum.* *Ethreicie.* *Ægypt.* v. *Eruca.* *Ethrochium.* *Hebr.* *Mala citria.* *Ethulia.* *Arab.* *Ethulia.* *Arab.* *Ethulia.* *Maurit.* v. *Tithymalus.* *Ethulfa.* *Ægypt.* v. *Cicuta.* *Etiocelta.* *Ægypt.* *Sedum minus.*

Ettalche. *Scalg.* C. B. p. 489. v. *Juniperus.* **Ettalchej.** est arbor variis Synonym. v. J. B. T. l. 1. c. 28.

Etz. qualibet. i. c. arbor sanguinis Recch. l. 3. c. 22. ex hac arbore stillat liquor vulgo sanguis Draconis dictus. — alia R. l. 3. c. 23. Euboicum, ¹⁰²¹ Theophr. r. 118. Euboice, (c. 227.) v. Chamæactæ. *Eufraife*, Gall. v. Euphrasia. Eunuclion, ¹⁰⁰⁰ Pythag. v. Lactuca.

EUNUSUM. *Ægypt. v. Rux.*

EUONYMUS. Plin. ¹⁰⁰⁰ Theophr. 3. h. ult. Fufanus Crescentio, Fufaria Ruellio, *Fufano. Ital. Tab. l. 3. p. 755. da Fufin. Gall. Tab. l. c. Prick Timber or Spinula tree. Angl. Merr. Spilbaum Berchtols/* *Spindelbaum. Ic. Fufaria. Habnshöden. Germ. Tab. l. c. Papenbaum. Belg. Tab. l. c. Biefeln. Bohem. Zal. Kekeragofa. Hungar.*

Eunymii de fcript. v. apud Theophr. l. c. In medicina nullum ferè ufum tribuitur: ad officina ex ligno dura parandis tantum adhibetur.

Spec. & Diff. C. B. l. 11. f. 5. p. 428. & J. B. T. 1. l. 8. c. 14. p. 201. & alior.

Euonymus vulg. granis rubentibus, C. B. v. r. Fufanus *Cryfe* Carpinus *Theophr. Trag. Lon. Silcr. Plini cas. Tetragonia Theophr. Lugd. fr. rubro v. Carpinus. * Theophr. Tetragonia Fufanus Crescen- tio. O. M. † - vulg. fr. albo C. B. l. c. * - granis nigris, C. B. v. r. * - fl. phoeniceo. J. B. l. c. * - Pannonicus Tab. Ungar. Spindelbaum. * - lanifolius, C. B. n. 3. Dreifpindelbaum. * - Africanus fol. laurinis, fr. aculeato *ten Rhyns* apud J. Breyer.*

— o similis *Ægyptiaca* fr. bacca lauri simili, C. B. v. r. Bon vel Ban ex cuius femine *Ægyptii* potus Ciava effici- unt *Alpin. & Palud. notis in Linceo. p. 2. Ind. Or. 128. Buncho Avic. & Bunca Rhoifis ex cujus fructibus Turci potionem Chaube parant Rauv. v. Bana* ex qua in Alexandria potus fit *Claui notis in Garz. Elkane nonnullis Pantic.*

EUPATORIUM. Plin. l. 25. c. 6. ¹⁰⁰⁰ Diosc. l. 4. c. 41. *Agrimonia. Ital. Matth. l. 4. c. 37. fr. Hisp. Matth. l. c. Agreimone. Gall. Math. l. c. Waterbemp. Angl. Merr. Dermenig. Germ. Tab. l. 1. p. 410. Leverynd. Belg. & Brab. Szadym. Pol. Tab. l. c. Stawcet. Bohem. Tab. l. c. Aggermane, Dan. S. Pauli p. 295. Cafat. Arab. Math. l. c. Afcseignafit. Avic. Ind. it. Gasfol. Avic. Ind.*

Eupatorium alius ymerogaris, ignavus. Vetusium majus, Retwan. Herba medetar alacribus, dysenterici, Epatici & Serpentum iulibus. Diosc. l. c.

Spec. & Diff. C. B. l. 8. f. 5. p. 320. J. B. T. 2. l. 24. c. 12. & alior.

Eupatorium Canadense fl. luteo *Vall. H. R. * - cannabinum Americanum angustifol. Park. * - o affinis Cap. B. Spei Sulfur ex Ericoides capitatus Coris. Ljuniperifol. ten Rhyns. † - Zeiliana col. Ulmi J. Breyer p. 142. * - cannabinum, C. B. v. r. * - adulter. J. B. l. c. Salvia Brasf. ico. Herba S. Kunigundis *Trag. pseudoheptorium Dod. Trifolium cervinum aquat Ger. cannabina aquat. mas Leb. fl. purp. candido. J. L. Eupatoire bastards maile Gall. Dod. Bo- lesemkrut. Manneken. Belg. Wasserpampffrauf, Germ. * Cannabina aquat. fol. tripartito diviso C. B. v. r. Verbena lupina *Trag. Verbena recta Cord. Verbelina Ger. Forbelina Bononiensium Ger. Hepatorium, aquaticum Dod. Hydropiper Lugd. bidens folio tripartito divi- fo Cas. fol. aliquandoq. vel 6. digitorum inftar divisa sunt. * - - non diviso C. B. v. r. Conyza palustris Esf. Cannabina aquat. similis capitalis nutantibus in Presle.***

— **Indicum** fl. albo *J. B. Barh. At. M. Dan. Sol. 2. obs. 24. † - veterum sive Agrimonia C. B. v. r. * - Graecorum P. Amm. Agrimonia Brasf. Dod. Loo. Cas. Agrimonia Angl. Merr. Xycepice. Bo- hem. Zal. Xycep. Pal. Syrenm. L. c. 82. † - odoratum, C. B. v. r. Pimpinella Lusitanica vel odorata *Morifonui. P. Amm. * - Agrimoniae similis C. B. v. r. 6. Agrimoniae Col. non est pimpinella fol. agrimoniae. † - Cannabinum Chrysanthemum. v. Conyza palustris inodora. P. Amm. * - veterum Graecorum Lappula, Hepatica, Marmorella, concordia, v. Agrimonia. O. M. * - magnum fol. virgæ aureæ maj. fl. purp. c. M. † - verum majus seu ramosum, Agrimonia nostra Mauriciana, M. Hoff. * - luteum v. Ageratum, M. H. * - aquat vel palustre Dod. fl. luteo v. Conyza palustris inodora P. Amm.**

— **Anglicum** fl. luteo v. Virga aurea Americæ hirsuta *P. Amm. * - Americæ perenne Linnæa vel v. Valeria- na urticae folia fl. albo Cornui P. Amm. * - foliis Eoulae Jac. Cornutus, c. M. † - Meufar Math. C. B. p. 221. v. Agerat. * - Meufacerd. Schol. C. B. p. 279. v. Gratiola centauroides, — Ericoides Cap. B. Spei. J. Breyer p. 140. * - v. Marrubium.*

Eupetalon, ¹⁰⁰⁰ v. Daphnoides.

EUPHORBIIUM. Plin. l. 25. c. 7. ¹⁰⁰⁰ Diosc. l. 3. c. 96. *Euphorbia. Ital. Matth. p. 422. Eisforvio. Hisp. Math. l. c. Euphorbe. Gall. Math. l. c. Euphorbium. Angl. Park. Cl. 2. Euphorbium. Tab. l. 1. p. 370. & Bohem. Zal. Euphorbium. Pol. Syrenm. l. c. 60. Euforbion. Mauris. Math. l. c. Calli. Ma- lab. Nivuli. Bham. H. Malab. p. 2. fig. 42. 43.*

Euphorbium herba est; cuius succus ita quoz appellatur. Nascitur in Atlante Mauritanis montis. Succus ejus vitis suffulsums descendit; potius, rota die exurit, lechidantia prodest; quamvis estium eximit Diosc. l. c.

Spec. & Diff. C. B. l. 10. l. 6. p. 387.

Euphorbium *Dod. C. B. v. r. Ant euphorbium Dod. C. B. v. r. 2. Euphorbium arbor. C. B. p. 438. v. Ficus. Euphorbii Malabaricites (pec. v. Calli.*

EUPHRASIA. *Euphrasia. Ital. & Hisp. Tab. l. 1. p. 533. Eufraife. Gall. Vall. H. R. Eychrigbr. Angl. Merr. Augentrost. Germ. Tab. l. c. Oogentrost. Belg. & Brab. Tab. l. c. Oyenetrost. Dan. S. Pauli p. 294. Ambrosia. Bohem. Tab. l. c. Swieczci. Pol. Syrenm. l. 5. c. 50. Effrasia. Hung.*

Euphrasiam olim Euphrosinem dicitam Solent, quam veterem Imperii lingua graea dixerunt in Euphrasiam verten- tum. l. B. l. c. apud veteres Graecos non reperitur. Magnam solamem oculis grassare prohibet; reliqua vires ocululibez experientia committenda.

Spec. & Diff. C. B. l. 6. f. 5. p. 233. J. B. T. 3. l. 30. c. 53. p. 432. & alior.

Euphrasia parva purpurea, * - lutea, coris Monspessulana lutea *J. B. l. c. † - officinarum C. B. v. r. Ophthalmia sive Ocularia Eric. Cord. quaedam major & ramosior quaedam minor uncaulis fol. la- tioribus, parva fl. luteis, ex luteo pallidis, cærul. purpur. * - - & Herbar. Ocularia cordii fl. purpureo albicante. M. Hoff. * - - fl. albo P. Amm. * - fl. purp. P. Amm.*

— **fl. albo ramoso** *Vall. H. R. * - fl. luteo Vall. H. R. * - foliis limi angustioribus C. B. n. r. p. 234. do- drantem non excedit. † - pratensis rubra C. B. n. 3. Sideritis pratensis Lugd. Ericoides*

Thoh.

Spec. & Diff. C.B. l. II. c. 4. p. 419. J.B. T. 1. l. 7. c. 4. & alior.

Fagus, Oxya Græcor. *Hellon*, *Gen. de Lap.* *Omnia Pandell.* Hücht, Eculus, roboris, i. genus. *Clav.* fr. dicitur *Wuchdorn*. * - mas. C.M. * - femina. C.M. * - valisiana & densifl. borealis. *T. Barth.* in *A.M.H.* 171. 3. 68. 8. * - femina. v. *Carpinus*. *P. omis.* * - *Sepalaria* *Gen.* *horr.* Fago similis i ma & alt. *Cas. C.B.* l. c. v. *Ostrya ulmoifimil.*

Fahrenkraut. v. Filix. **Eichfabren** / **Eiufabren**. v. Polygod. **Fay gyongy**. v. Viscum. **Faja**. *Portug.* v. Fago. **Fajons** d'Empire. *Luffit.* Pis. H.B. p. 119. convolv. **Brasil**. v. Benjanelles. **Falangio**. *Ital.* v. Phalangium. **Falari**. *Ital.* Tab. l. 1. p. 679. v. Phalar. **Falfrat**. v. Doron. fol. plant. **Arnica**. **Falsch Camelien**. Tab. l. 1. p. 694. v. Schœnanth. adult. **Falsch Hirspastern**. Tab. l. 1. p. 243. v. Elaphobolus. **Matth.** * - **Leinfr.** Tab. l. 2. p. 493. v. Lin. sylv. **Falfe** *white* *Dist. any.* *Angl.* v. Fraxinella. **Faw ki**. *Chin.* v. rad. quæd. **Cley.** * - **fumi.** *Chin.* v. rad. quæd. **acrodulcis.** **Cley.** **Famanche**. *Arab.* v. Agnus castus. **Fas**. *Pa*-*li*-*mic.* *Sim.* **Boym**. v. Ananas. **anas**. * - - **yây cu.** *Sim.* **Boy**. v. Papaya. **Fandenigi**. *Maurit.* v. Origanum. **Fangekeft**. *Arab.* v. Agnus castus. **Fanghelia**. *Ind.* *Or.* pl. Zan. **Far**, spec. triici. **Zeutcher Daff.** *Cast* C. B. p. 22. **Alchandarus**. *Arab.* *Keic.* in *Ind.* v. *Zecorytum*. * - *facitium* *veit.* *L.B.T.* 1. 128. *es.* * - *halicacstrum.* *Cliffortium.* v. *Zeca* *amylea.* C. B. l. c. **Farasio**. *Maur.* v. Marrubium. **Färberöhre** v. Rubia. **Faren**. v. **Fahren**. **Farengledfr.** - **Wundfr.** Tab. l. 1. p. 459. v. Syderitis. **Farfara**. *Farfarella.* *Ital.* **Cas** *Cast.* *Lugd.* *Lac.* **Gesm.** **Dod.** **Ad.** **Lob.** v. Tuffilago. C. B. p. 197. **Farfarus** *antip.* **Cord.** in *Dioc.* v. *Populus* *alba.* C. B. p. 429. **Farfugium**. **Cast.** v. *Caltha* *palustr.* C. B. p. 276. **Fari con.** *Arab.* v. *Prasium*. **Farkas alma**. *Hung.* v. *Aristolochia*. **Farna** sylv. **quercus.** **O.M.** **Farrago**. *Phin.* *La8.* *ca6.* v. *Secale.* C. B. p. 23. **Fasciatum** *martagon.* i. c. *la*-*tôcaule* *tanq*-*fasciis* *conjunctô* v. *Martag.* **Fascelus**. **fasciulus**. **fascioli**. *Beh.* **Fascels**. *Gall.* v. *Phascolop.* **Fatalis**. v. *Potamogeton*. **Fater**. **Father**. *Arab.* v. *Fungus*. **Fatratium**. *Arab.* v. *Apium* *montanum*. **Fafalus**. *Arab.* v. *Portulaca*. **Faya**. *Ital.* v. *Faba*. * - *lupina.* *Ital.* v. *Anagyris*. **Fayegella**. *Cas.* v. *Chelidonia* *minor.* C. B. p. 309. **Faudegct**. *Arab.* v. *Calamentum*. **Faudenagi**. *Arab.* v. *Origanum*. **Faugelcheft**. *Arab.* v. *Agnus* *Castus*. **Faufel**. *Serap.* **Filfel**. **fulfel**. **Avic.** v. *Palma* *fructu* *seffili.* C. B. p. 5. 10. **Faufler** *l.* **Areca** **Garc.** C. B. l. c. **J.B.** T. 1. 1. 5. c. 188. * - *fimilis.* *Id.* l. c. * - v. *Satyrum*. **Fauflbaum**. v. *Frangula*. **Fau**. **Gall.** v. *Fagus*. **Faux ebenier**. *Gall.* v. *Anagyris* *non* *foetens* *min.* - *senec.* *Gall.* v. *Coluthea* *vesicifer.* **Fauzelgelegi**. *Arab.* v. *Mentha* *fr.* *mont.* **Feyffer**. **Fefbrifuga**. v. *Centaurium* *minus.* *conyza.* **Felvez peintes**. *Gall.* v. *Phaseolus*. **Fedagofco**. v. *Agua* *cum* *chaqua*. *Pis.* *H.B.* p. 109. **Feddervv.** *Angl.* v. *Matricaria*. **Fegollyrum**. **Dod.** v. *Erysim.* *cerelale.* C. B. p. 27. *it.* *frument.* **Sarracens** *granum* *Parnass.* **Crat.** **P. Amm.** **Fegus**. v. *Fagus*. **Feyer venyth**. *Hung.* v. *Clematis* *Daphn.* *convolv.* * - *hunyor.* *Hung.* v. *Helleborus* *albus.* **Feyer pierczce**. *Hung.* v. *Marrubium*. * - *varganya.* *Hung.* v. *Fungus* *23.* **Steerb.** **Fehersilien**. v. *Lil.* *purpureo*-*croceum*. **Fehaboduen**. v. *Lupinus*. **Fehgenbaum**. v. *Ficus*. **Fehmarerfr.** v. *Chelid.* *min.* *Scrophularia*. **Fehgib.** Tab. l. 1. p. 447. v. *Tormentil.* **Fekete fröm.** *Hung.* v. *Artemisia*. * - *gyopar.* *Hung.* v. *Origanum*. * - *bozza.* v. *Scrophularia*. **Fekete hunyor**. *Hung.* v. *Helleb.* *niger.* * - *igonsc.* *Hung.* v. *Populus*. * - *mcnta* *Hung.* v. *mcnta* *aquatica.* * - *nadal.* *Hung.* v. *Symphytum*. **Fel terræ.** v. *Centaur.* *maj.* & *minus.* **Felbinger** / **Felber** v. *Salix*. **Felce**. *Ital.* v. *Filix*. **Felengienfich**. *Arab.* v. *Ocymum* *caryophyllum*. *melilotus.* **Felengieft**. *Arab.* v. *Abrot.* *Sylv.* **Felfel**. **Tavil.** - *munum.* *Arab.* **Avic.** in *Ind.* v. *Piper*. **Felfel Alpino**. v. *Piper* *longum* *anguliffi.* *ex* *Florida.* C. B. **Felchalaïm**. *Arab.* v. *Calamintha*. **Feltrjs.** Tab. p. 447. T. 2. v. *Alcea*. **Feldgarbe** v. *Carvi*. **Feldbirgh**. Tab. l. 1. p. 377. v. *Coronop.* **Feldblatt**. v. *Lact.* **Feldbraute**. v. *Ruta* *sylv.* **Feldbrautenfr.** Tab. v. *Botrys*. **Feldmermuth**. v. *Abfynth.* *sylv.* v. *Cypress.* v. *Cypariffus* *sylv.* - **Kergh.** v. *Verbascum*. - **Kummel**. v. *Carvi*. - **Stobel.** v. *Ornithogalum*. - **Mragfam**. v. *Papav.* *err.* - **Pofen**. v. *Polium* *sylv.* - **Röflein** / **Röfe** v. *Rofa* *sylv.* **Felcooyre** *foars.* *Angl.* v. *Ranunc.* **Felvvortel**. *Belg.* v. *Gentiana*. **Fellin vvort.** *Angl.* v. *Solanum* *scandens*. **Feluzefabaragi**. *Arab.* v. *Licid.* *succci* *herba.* **Felzakarag**. *Arab.* v. *Licium*. **Feminalis**. v. *Verbascum*. **Sem finger** *urt.* *Dan.* v. *Quinquefol.* **Fench** / **Fenich**. Tab. l. 1. p. 815. v. *Panicum*. **Fengreck**. *Pol.* v. *Foenicum* *Græcum*. **Fenekel**. *Angl.* **Fenichel**. *Germ.* **Fennicel**. *Dan.* **Fenichio**. *Fenochio.* *Ital.* **Feniculum**. v. *Foeniculum*. **Fenochiatio**. *Ital.* v. *Meum*. **Fenichio di porco**. v. *Peucedanum*. **Fennelganz**. *Angl.* v. *Ferula*. *fer* *Fennel*. *Angl.* v. *Peucedan.* **Fenilke** *vvort* *Fennel*. *Angl.* v. *Stellaria* *aquatica*. **Fenoiel** *faurage.* *Gall.* v. *Hippomarathrum* *lmeum*. **Fenogrecum**. *Hung.* v. *Foenungrec.* **Fenyo alya gomba**. *Hung.* v. *Fungus*. 20. **J.B.** **Fconia**. *Arab.* v. *Peonia*. **Ferberöhre** v. *Rubia*. **Ferbergarten**. Tab. l. 1. p. 545. v. *Serrat.* *tincl.* **Fercha alchaim**. *Arab.* v. *Vitis* *fos.* **Fereltraut**. v. *Ferula*. **Ferleinfr.** v. *Hypocheris*. *Fem.* *Angl.* v. *Filix*. *each* *Fem.* *Angl.* v. *Dryopieris*. **Fernambuc**. *Brat.* **Ferneebuff.** v. *Santalum*. & C. B. vel *Lignum* *brasilianum*. **Ferraria**. C. B. p. 335. v. *Scrophular.* *it.* C. B. p. 276. **Caltha *palustr.* **FERRUM EQUINUM.** *Fer* à *chevall.* *Gall.* *Vall.* *H.R.* **Sferro cavallo.** *Ital.* **Huefeyfenkraut.** *Hors* *schove* *verb.* *Angl.* *Mert.* **Ferrum equinum** *alij* *solea.* *ungula* *equina.* à *feminis* *in* *filiqui* *figura* *fic* *dicitur* *herbula* *in* *locis* *temperatis* *crefcens.* *Nihilus* *in* *medicina* *hodie* *ufus* *eft.* *Equus* *qui* *duo* *hanc* *herbulam* *calcans* *foleis* *fuis* *ferriis* *irrad* *privari.***

Spec. & Diff. C.B. l. 9. f. 5. p. 349. J.B. T. 1. l. 17. c. 35. p. 747. 8c.

Ferr. equini: filiqui singulari. C.B. n. 1. Solea equina. L.B. l. c. medicæ spec. Gerh. Sferro cavallo Ad. Cas. Cam. Lunaria minor. Cast. Solea equina Lugd. Hedyfarum Tab. * - - multiplici. C.B. n. 2.

- - - - - m. n. i. g. Col. Ornithopodia affini. vel Solea eq. L. l. * - - German. filiquis in fummitate. c. 2. n. 1. Hedyfarum minus. Tab. * - - Gallicum filig. in fummit. fil. Lotus entocaphyllus Lugd. priori est minus, filiquis paucior. * - - o - o affini. C.B. n. 1. Altrago filimus palmaris, pulfilla d. luc. Ad. Lob. Ead. d. albis.

Ferru-

Ferruminatrix Indor. C. B. v. Ficus Indica spinosa fr. minore.

FERULA. Plin. l. 13. c. 22. 1497. *ῥ. ῥ. ῥ.* Theoph. 6. h. 2. Diosc. l. 3. c. 91. *Ferula Ital.* Tab. l. 1. p. 276. *Ferula* Hipp. Tab. l. c. *Ferula* Gall. Tab. l. c. *Fennel giant.* Angl. Park. Cl. 8. p. 875. *Ferula* Tab. l. c. **Sernle.** Bob. Zal. **Sapalicta.** Pol. Syr. l. c. 53. *Caricas Arab.* Serapion. *Naltat* alius *Arab.* **Capatia.** Avic. **Capatia.** Id. in Ind.

Ferula *Ferula herba*, alii *Naribex*, *Naribacium*, *Naribetia*, *Naribicia*, *lum dicitur*. Sed *Naribacium tangidimmarum* notat *ferulam humilem*; *naribex* vel *naribicia ferulam* in *altitudinem erigentem*. Hanc *differentiam Plinius* indicat l. 20. c. 23. Et *ferulam* in *haec herba videtur agnosceret*. *Valet* ad *crumata* *excrescentes*, *caliditas*, *dolores*, *superfluum* *morbum*, *hemorrhoidum* *narium* *Diosc.* l. c.

Spec. & Diff. C. B. l. 1. p. 148. J. B. T. 3. l. 27. c. 24. p. 42. & c.

Ferula ferula. C. B. n. 2. * - fol. fenic. fem. latiore & rotundo. L. B. Libanotis *ima* *Diosc.* *ferulacea.* *Gem.*
— fol. latiore C. B. n. 2. Galbanum & ferula Galbanifera. *Lab. Tab. l. B.* *Naribetia* *Th.* *Thapsia* *Diosc.*
— tenuiore C. B. n. 2. *Naribacium* *Theophr.* *Gala.* *Ferulago.* *Eid. l. B.* — *Sagapenilera* C. B. l. c. p. 149.

Sagapenscedr. **Sagapensy Eopt.** *Pol. Syr. l. c. 50.* * - calice folido. *Vall.* *H. R.* * - fol. glauco, fem. lato, alius *Thapsia ferulacea* l. B. c. * — *facie* *Thapsia* *feu* *Turbith* *Gallor.* l. B. v. *Thapsia* 4. fol. fenic. J. B. c. * — *lago* *Trag.* C. B. p. 391. v. *Genista* *Tindictoria* *Germanor.* * g. 3. v. *Scolymus.* * - *fylv.* v. *Thapl.*

Fesich. Arab. v. **Fungus.** **Fesire.** Arab. v. **Bryonia.** **Feste verag.** **Hung.** v. **Genilia.**
FESTUCA, **Gramen** **festuca.** **Aegylops** & **Bromos** *ῥ. ῥ. ῥ.* *Drofil.* 4. c. 39. *Thy. p.* *Egilops.* *Ital.* *Matth.* p. 884. *dal' auron.* *Gall.* *Tab. l. 1. p. 67.* **Griffenwalch** / **Zauberpaber.** *Tab. l. c.* **Dravick.** *Angl.* *Merr.* *Dravig.* *Belg.* & *Brab.* *Tab.* **Stwercyer.** *Bob.* *Zal.*
Aegylops, alius *Bromos*, *Gramen* *Avenaceum*, & c. *Vires* *S. aphid* *Diosc.* l. c. *Vitium* *aliis* *est* *Sacale.*

Spec. & Diff. C. B. l. 1. l. n. p. 9. J. B. T. 2. l. 18. c. 25. **Apylops.** p. 435.

Festuca *graminea* *glumis* *hirsutis.* C. B. *Grammen* *de Gros* *Montbelgi.* l. B. c. 32. *Lolium* 2. *Trag.* *Apylops* & *Festuca* *Dod.* *Gaz.* *Bromos* *Lac.* * - altera *Ger.* *gramen* *muroorum* *Dalech.* *Lugd.* *Phenici* *Spec.* altera *Thal.* *Symphonium* *Bromos* *Tab.* * - *Spicis* *in* *fasciculum* *compre-*
hensis + - - - dispersis. * - - - hirsutis. * - - - hirsutis *similis*,
gramen *Spici* *hirs.* *gram:* *de* *Gros* *L. B.* * - *gramin.* *glumis* *vacuis* C. B. n. 2. *Pr.* 4. J. B. p. 479. *Ead.* *aristis* *oblongis* *vel* *incurvis.* C. B. + - *jubb* *esulis.* C. B. n. 2. *Pr.* 66. J. B. l. c.
— *memoralis* *latifol.* *mollis.* C. B. n. 4. J. B. l. c. * - fol. *junceo.* C. B. n. 5. *Pr.* 66. J. B. l. c. + - *Spici* *ge-*
minata. C. B. n. 6. *Pr.* 67. * - *avenacea* *sterilis* *clatior* C. B. n. 2. *Apylops.* *Matth.* *bet.* l. B. *Phytop.* *ῥ. ῥ. ῥ.* *Diosc.* *Dod.* *Festuca* 6. *Thal.* l. B. *Festucago* *Gaz.* *Lolii* *genus.* 1. *Trag.* *Avena* *flexilis.* *Thal.* * - - *humilior* C. B. n. 5. *Lolium* 5. *Trag.* l. B. T. 2. p. 436. + - *gram.*
arvensis *min.* C. B. n. 9. + - *pratens.* *lanuginosa.* C. B. n. 10. *Pr.* 66. J. B. l. c. * - *dumetorum.* C. B. n. 11. *Pr.* 69. J. B. l. c. * - *dumetor.* *fol.* *angustifol.* *pliosis.* C. B. n. 12. *Pr.* 70. J. B. l. c. + - *utriculis* *lanugine* *hirsutis* *clatioribus.* C. B. n. 13. l. B. *Hordeum* *festuca* *feu* *Apylops.* *Plin.* *Egil.* *Bromoides* *Belg.* *Lab.* *Avena* *fylv.* *feu* *cigra* *Thal.* v. *Apylops.* * - altera *capitulis* *duris.* c. n. 14. *Triticum* *fylv.* *in* *Sicilia* *ca.* *Frumentum* *fylv.* *Cast.* *Apylops.* *peregrina* *Tab.* *Spici* *communitur* *duobus* *tribus* *aliqui* *pluribus* *capitulis* *duris* *compacta.*
— *aristis* *longis.* *glumis* *vacuis* *coloris* *spadicei.* C. B. n. 15. *Gram.* *Apylops.* *Bromoides.* *Tab.* l. B. *Apylops.* 4. *bromoid.* *Tab.* *Ger.* *Haberwacht* / *Waldwacht.* *Tab.* *Festucago* *Gaz.* v. *Festuc.* *aven.* *fler.* *clatior.* C. B. n. 9.

Festuch. Arab. **Festuci.** *Catalon.* v. **Pistacia.** **Fesula.** Arab. v. **dispacus.** *feu* *lacuca* *afini.* **Feste** **Genne.** v. **te-**
lephium. **Set.** *Dan.* v. *lacuca* *agnina.* **Fetch.** *Angl.* v. *vicia.* **Fereserv.** *Augl.* v. *maticaria.*

Feuren. *Tab. l. 3. p. 639.* 644. v. **Pinus.** **Feurlichen.** **Feurhlien.** **Hung.** v. **Lilium** **Cruent.** **Feuerrosen** **Tab.** l. p. 89. v. **Adonium.** **Feu** **puen** **Gü.** *Chin.* *semen* *dulce* *Cley.* **Ficaria.** *Brunf.* v. *Chelidonium* *ami-*
nor. C. B. p. 109. *it.* *grana* *in* *ficibus.* **Fichtenbaum.** v. **Pinus** **fylv.** **Picea.**

FICUS. Plin. l. 15. c. 19. *ῥ. ῥ. ῥ.* *Hipp.* l. 4. p. 284. 8. *Theophr.* 3. h. 17. & c. *caul.* 3. *Diosc.* l. 1. c. 183. *Fico.* *Ital.* *Tab.* l. 3. p. 684. *Fichi.* *Ital.* *Matth.* p. 170. **Higuero.** *Hisp.* *Tab. l. c.* **Higos.** *Hisp.* *Matth.* l. c. **Figuier.** *Gall.* *Vall.* *H. R.* **Figge** *tree.* *Angl.* *Parck.* Cl. 6. p. 1493. **Freygenbaum.** *Tab. l. c.* **Figenræ.** *Dan.* *S. P.* p. 298. **Vugenboom.** *Belg.* *Tab.* **Jüet** **Juckstrey.** *Bob.* *Zal.* **Jiga.** *Pol.* & *Lituan.* **Sin** **Fin.** *Arab.* *Matth.* l. c. **Thecnah.** *Hely.* *Hierem* 8. *Carica* *fructus* *exficatus* *dicitur.* **Figue** *seche.* *Gall.* *De-*
felah. *Theemin.* *Delesim.* *Hebr.* 1. *Samuel.* 30. 2. *Reg.* 20.

Ficus *arbor* *calidis* *gaudet* *calis.* *fructus* *ejus* *etiam* *ficus* *dicitur:* *vicia* *Græcis.* *Primitiva* *fructus* *dicitur* *Grosfi.* *ῥ. ῥ. ῥ.* *Païsa* *ficus* *Syl.* *ficus.* *Carica.* *vicia* *ῥ. ῥ. ῥ.* *Eginata.* *Plinio.* *S.* *Carica* *est* *ficus* *peculiaris.* *Grana* *in* *Sinibus* *Ficaria* *Græcis* *vicia* *vicia.* *Plinio* *Fimenta* *vocantur.* *Ficus* *Syl.* *ῥ. ῥ. ῥ.* *sativa.* *Syl.* *ῥ. ῥ. ῥ.* *est:* *Hæc* *Caprificus* *dicitur* *Plin.* l. c. *Ficus* *stomachum* *ludant.* *aliqui* *servant.* *calorem* *restingunt:* *Diosc.* l. c.

Spec. & Differ. C. B. l. 12. f. 1. p. 457. J. B. T. 1. l. 1. c. 56. p. 128. & alior.

Ficus communis.
Ficus *communis* C. B. n. 2. + - *lativa.* *Vall.* *H. R.* * - *vulgatior.* *M. Hoff.* * 2. 0. m3; f. 0. media.
— *fr.* *longiore.* * - *fr.* *breuiore.* * - *fr.* *pyramidi.* * - *fr.* *albo.* *palido.* *luteo.* *viridi.* *rubro.* *ful-*
uro. *nigro.* *ceruleo.* *vario.* *lateo.* *cum* *stris* *viridibus.* * - *præmaturæ.* *serotina.*
— *nony.* *meturecentes.* *Vall.* *H. R.* * - *Marsiliensis* *fol.* *profunde* *dissedatis.* *H. Hoff.* * - *humilis.* C. B. n. 2. *Chamaecoccus* *Lab.* *Chamaecyca* *Lugd.* * 2. + *fylv.* *Diosc.* C. B. n. 3. *vicia* *vicia.* *Diosc.* l. c. 183. *Caprificus.* *Plin.* l. c. J. B. p. 134. **Wildreigen.** * - *sum* *Species* *fructus* *Peruianus.* C. B. n. 4. *Papajé.* *Par.* *Ind.* *055.* 18. * - *in* *simili* *fr.* *oblong.* C. B. n. 2. *in* *lar* *cucurbit.* *Ficus* *ri-*
gritarum *Theophr.* *Lugd.* * - *in* *medicæ* *fr.* *magno* *Melons.* *Ch. Nef.* *Syril.* C. B. n. 6. + - *al* *simil.* *Malacensis* *multis* *radicibus.* C. B. n. 9. * - *Indica.* J. B. l. c. 69. *Arbor* *radicum* *Indiæ.* *Vteril-*
boom. *Belg.* **Wurzelbaum.** *Arbore* *de* *ratu.* *Lugd.*

Ficus Indica. *vicia* *Indiæ.* *Theophr.* 4. h. 5. **Indianisch** **Freygenbaum** *Tab. l. 3. p. 664.* **Indianisch** **Vugenboom.** *Belg.* *Nienhof.* p. 140.

Ficus Indica *fol.* *mali* *cotoneæ.* *fr.* *ficibus* *simili* *in* *Goa.* C. B. n. 5. *Arbor* *Indica* *admirabilis.* *Srab.* *Mangle* *fortè* *Oriedi.* *Mangen.* *Ferd.* *Arbor* *de* *nyze.* *Linsf.* *Enxada* *Vigafetta.* *Arbor* *Goa.* *Ger.* *ex* *hujus* *corrice* *velles* *conficiunt* *lacula.*

Flos Constantino-politanus. v. Lychnis fl. coccin. hirsuta. Id. maj. fl. miniatu. albo, vario. J. B. T. 3. l. 29. c. 39. Id. incarnatus. *Eslett. P. Ann.* * - Cuculi D. v. Nalturium pratense. *Ossgeborn. Præ. Dan. 5. Paul. p. 61. in v. Lychnis plumaria viscosa. C. B. p. 207. in Tab. v. Caryophyllus prat. C. B. p. 209. * - Cuculi odonitii quibus similes purp. fl. albo. J. B. T. 3. l. 29. c. 44. * - equestris. v. Consolida regal. * - epaticus. v. hepatica. * - Frument. v. Cyanus regerum. C. B. p. 259. * - fanis. v. abuliter terre. v. *Thaica. Mex. Reich. 1. 7. 6. 6. * - hepaticus. Tab. v. Gramen parvif. C. B. p. 309. * - Heros. v. Tenaxchil. Mex. Reich. 1. 7. 6. 6. * - Hierofolomitanus. v. Lychnis fl. coccin. hirsuta. C. B. p. 209. * - yel. v. *Thaxchil. Reich. 1. 7. 6. 6. * - Indicus violaceus. L. B. Ferr. Jovis. v. Aquilegia. * - Lyncis. v. *Camazote. Mex. * - Mexicanus. Dod. v. mirab. Peruviana. P. Ann. Mexicana. v. Tanacet. Afr. C. B. p. 133. * - mirab. Peruv. v. Solanum Mexican. * - noquis. v. convolv. caerule. fol. hederi. C. B. p. 295. * - nocturnus Mexic. v. *Yovalxchil. * - olleus. v. Omizschil. B. 1. 3. c. 2. * - D. Orthilix. v. Consolida regal. * - passionis. v. passionalis. v. Clematris fol. rosæ & C. B. p. 302. in curucija. * - passiflor. purp. five granatilla. P. Ann. * - fl. luteo ex Angola. Id. O. Mont. * - pavonia. Ind. Orcl. Arab. v. pennasarpium referens. v. *Thuxschil. * - Perficus. Clus. v. Silyrinchium Peruvianum. * - Peridif. fabio Solis Ind. Or. pl. Zan. * - regius. Dod. v. Consol. regal. C. B. p. 242. * - Sancti Thomæ Ind. Or. pl. Zan. * - sanguineus Menard. v. Naltur. Ind. C. B. p. 300. * - scarletii Len. v. Caryoph. Barb. C. B. p. 209. * - Solis. Dod. v. Cistus schamezistus C. B. p. 466. * - Farnesianus. v. Helenium f. chrysanthem Ind. tuberosus. C. B. p. 277. * - v. Helenium C. B. p. 276. * - prolifer. v. Helenium Ind. ramofum. P. Ann. * - maj. *Eslett. v. Helenium Indicum max. P. Ann. * - alatus. v. Aster M. Hoff. * - Panax Chynicum O. v. Mont. * - Tinctorius Fuchs. v. Geniua Ind. Germ. C. B. p. 391. * - Tinct. Trag. v. Conyza carulactis C. B. p. 264. * - Tigridis. v. *Oxaloxchil. R. l. B. c. 33. * - Tonitruum. Brunf. v. Armeria minima. *Eslett. P. Ann. * - Trinitatus *Eslett. v. Viola tricolor. C. B. p. 200. l. Jacea tricolor. P. Ann. Flour de luce. Angl. v. Iris.**********

Floureyende rieds. Angl. v. Arundo Ind. **Flower gentil.** Angl. v. Amaranthus. **Flower slovve.** Angl. v. Flos. **Fluellin.** Angl. v. Elaine. **Flughanlein.** v. **Hanentig.** Tab. l. p. 14. v. Ranifl. v. **Leberf.** Id. v. Lichen aq. **Flutgras.** Tab. l. p. 64. v. Gram. fluv. Fluvialis seu fontanalis. J. B. v. Potamogeton. *des Fo. Ment. v. Fogus. * - Focor guttira. v. Populo similis arb. C. B. p. 430. Fôd epeye Hung. v. Fimaria. Fodi fêk. Hung. v. Bryon. tuffilago. Fodi bozza. Hung. v. Ebulus. * - folyo boroflion fu. Hung. v. Hedera terr. * - szedor. Hung. v. Rubus. Föhrenholz. v. Pinus sylv. Fœmina candida. v. *Teascibrati. Mex. R. l. 6. c. 47.**

FOENICULUM, Fœniculum, Feniculum. Plin. l. 19. c. 9. Marathrum, *1989. Theoph. 6. h. 2. Hipp. l. 4. p. 27. l. 31. Diosc. l. 3. c. 81. Fœnicio, Fœnicchio. Ital. Matth. p. 408. Tab. 1. 1. p. 177. Hinoia. Hist. Matth. l. 4. Fœnicis, Fœnicis. Lusit. Fenaveil. Gall. Vall. H. R. Fendel, Fœnicel. Tab. l. c. Fenkel. Angl. Tab. Venkel. Belg. & Brab. Semibel. Dan. S. Paul. p. 304. Wasly Popr. Bob. Tab. Zopriwasel. Pol. Syren. l. 1. c. 8. Cœmenli. Hung. Martha Cretenfib. Peralone. Persis. Rajenigi. Arab. Serap. Matth. l. c. Halcasmeq. Averr. Baraline. Alsharavic. Rafinige. Avic. alius Racinigi. *Æsculapum sive marathrum lac augeat, valet contra dolores renium, illius serpentes, eius urinam & menses, ardetum Romachi ardet, oculum habentini succurrit. Diosc. l. c.**

Spec. & Diff. C. B. l. 4. p. 147. J. B. T. 3. l. 27. c. 1. & alior.

Fœnic. vulgare German. f. Marathrum C. B. l. 4. * - minus, fem. acriore & nigro l. 7. * - Mediolanense gratis solviticibus it. rubentibus J. B. * - Ital. sem. oblatricio C. B. n. 2. * - dulce. C. B. n. 3. * - vulgari simile dulce J. B. sem. rotundior reparum oblong. * - sem. rotundiore, alii Hippomarathrum. f. l. c. * - minus dulce Capuciner sem. rotund. M. Hoff. * - sem. rotundo minore C. B. l. 4. humilior vulgari. * - rotund. fl. albo l. 2. **runder Fendel.** Tab. l. p. 178. * - sylv. C. B. n. 3. Hippomarathrum. *Ang. Cam. wild Stendel. Tab. l. p. 197. Hippomarath. Ital. Tab. Fenel. Jan. 1790. Gall. Tab. Kobglopp. Pol. Syr. l. 2. c. 9. * - sylv. l. Hippomarath. duplex l. 2. * - l. Hippomarath. Creticum C. B. p. 704. * - magnum l. Hippomar. J. B. * - o simile Chaa herba Japponica. l. p. l. c. C. B. l. c. * - Bononiense. O. M. P. Ann. * - porcinum suarium. O. M. v. Meum. Peucedan. P. Ann. * - tortuosum. J. B. l. c. 7. v. Seclii. p. Maffiense. C. B. p. 161. * - aquaticum. v. Millefoliaq. C. B. p. 142. Mirischyllo. Ital. Tab. l. p. 231. Millefuria it. can. Gall. Tab. l. c. Watermil. *Eslett. Angl. Tab. Wasserfendel. Tab. l. p. 231. * - utarium. Tab. v. Crithmum. C. B. p. 222. * - macia. Syren. Zan. * - sylv. Trag. v. Cicuta l. Cicutaria palustr. C. B. p. 161. * - craticum. Len. v. Carvi *1989. Disch. l. 3. c. 82. * - Indicum f. Sinenf. v. Anilum Indicum.***

Fœnum Burgundiacum. Lob. C. B. p. 316.

FœNUM GRÆCUM, Silicia. Plin. l. 18. c. 16. Silicula Varroni; Telis. *1989. Diosc. l. 2. c. 124. Epiceros v. Hipp. Buceros. 1989. Theophr. 8. h. 8. & 6. caus. 22. Fœna græco. Ital. Matth. p. 159. Al. fornat. Hist. Matth. Senegre ou Fenegrec. Gall. Vall. H. R. Fenugreke. Angl. Park. Ch. 11. p. 109. 6. Wodsborn. Matth. Fenegrick. Belg. Fenogrecum. Hung. J. B. Fœnugre. *1989. Dan. S. Pauli p. 305. Senegre. Pol. Syr. l. 4. c. 38. Rzece Seno. Bohem. Zal. Olba. Helba. Helbe. Hebbe. Aftulba. Arab. J. B. Fenugrecæ alii antiqui *1989. 1989. cornu bovis, 1989. capricornus, 1989. ceratium, 1989. Eslett. Disch. meth. Emollit, succinat, contra inflammationes efficac, extenuat licens, ulcera abstergit. Valet contra tenues, dysenterias, abstergit cicatrices. Diosc. l. c.***

Spec. & Diff. C. B. l. 9. l. 5. p. 348. J. B. T. 2. l. 17. c. 49. & alior.

Fœn. græci fativum. C. B. n. 2. J. B. l. c. * - Dod. v. Cornu bovis. P. Ann. * - sylv. C. B. n. 2. * - scu glycyrrh. sylv. quibusdam J. B. T. 2. l. 17. c. 10. 7. 310. Wild Wodsborn wild Fenegred. *See Eslett. Angl. Penzelvelan. Huogor. * - Trag. accedens. J. B. l. c. p. 231. * - sylv. alter. polycercation. c. n. l. c. n. 3. Hedyllatum mini. Lugd. * - polycercation creticum majus. l. *Eslett. p. 179. * - Hispanicum siliquis cretici. Id. l. c. * - min. Monfepelucum. Id. l. c. * - alt. Dod. vel siliquis oblong. P. Ann. * - Trag. v. Glycyrrh. sylv. fl. luteo pallid. C. B. p. 319. * - Herbario. P. Ann.**

Foglio. Ital. v. Folium, phyllum. **Fole,** Foote, Angl. v. Tuffilago. **Folin.** Chin. v. Radix China. **Folyo,** boroflian. Hung. v. Hedera.

Folium.

Polium. v. Phyllum. * - Indum Tamalapatrum Cadeji Indi. L. e. folium Indum. Uraz. Indi. *evic. Ind.* * - prægran-
de Loh. v. Draco arbor. C. B. p. 391. * - palma filamenta C. B. p. 366. v. Draco arb. * - Malabathrum I. B. Tab. 4. c. 9.
Follado. *Portug.* v. Laurus sylv. **Folliculus marinus**. J. L. Wasserfallen. *Fonghin. Ital.* v. Fungus.
Fontalis, **Fontanalis**. v. Potamogeton J. B. **Fontilapathum**. Lob. v. Potamogeton. fol. crisp. f. lacuca
ranarum. **Forbesina**. v. Cannabina aq. fol. tripartito diviso. **Forcillata**. v. Fucus.
Formosus. Ital. v. Trinitum. **Formontone**. Cæs. v. Erythimum. C. B. p. 27. **Fox glove**. Angl. v. Digitalis.
Foxe tayle. Angl. v. Alopecuros. **Fi xii**. Chin. Cleyer. **Fozjwang** / **Fozjwin**. v. Tephium.
Fraga fr. v. Fragaria. — Canadiana J. B. Ferr.

FRAGARIA. Plin. 125. c. 9. *Fragaria*, *Fragole*. Ital. Tab. 1. i. p. 420. *Mitzgado*, *Mayneta*, *Hisp.* *Fraister*.
Gall. Vall. H. R. *Strawberry*. Angl. *Merr.* *Erdberrfraut*. Tab. 1. c. *Erdbesienkrud*. Belg. Tab. 1. c.
Jordbær. Dan. S. Paul. p. 306. *Rahadnic* / *ajody*. Bob. Zal. *Posjert*. Pol. Syr. 1. 5. c. 58. *Epö-
gy*. Hungar.

Fragaria herba, cuius fructus *Fraga* sunt. *Quidam* Dioscoridem tam intelligere sub nomine *panaphylli* fl. albo volu-
erunt & humilitat, utinam ciet, calculo solit. &c.

Spec. & Diff. C. B. 1. 8. 16. p. 316. J. B. T. 2. 1. 17. c. 70. p. 395. & alior.

Fragr. vulg. C. B. n. 1. Ead. fl. varieg. *Vall. H. R.* *Fragula Cord.* Rubus Idrus minor *Lat. fr.* colore variat.

— *serena* fraga rubra & alba I. B. 1. c. * - vulg. v. trifolium fragis. *Secund. P. Ann.* * - catholice re-
prætantibus. I. L. * - fr. albo C. B. n. 2. fr. aliquando variat * - fr. parvi pruni magnitudine.

C. B. n. 3. *Capitoni*. *Gall.* Vall. H. R. * - arborea fl. herbaceo *Zen. iter.* * - fol. hisp. *Id.*
C. B. n. 4. *Quarber*. *Gen. h. fr.* variat. * - fructum bis ferens. C. B. n. 5. in forma com-
pressa, striata. sapore rubi. *Idem.* * - fl. luteo. C. B. n. 6. t. — non fragaria sterilis *Tab. 1.*

— *sterilis C. B. n. 7.* t. — *sterilis maior C. M.* * - minor C. M. * - incana *Vall. H. R. Moris.*

— *alpina caulescens Vall. H. R.* * - fl. pleno. C. M. * - Anglicana fl. medio pleno. *Zan. 100.*

— *affinis Sericia incana. Pr. C. B.* * - similia *Greenlandica* fl. luteo. *Martin. Limer. Spirz.* p. 42.

— *fr. liliaceo. O. Mantab.* * - alpestris æquinoctia. *Ivere* & autumno *fructifera. M. Hoffm.*

— *Indica*, caule cubitali ramofo. fl. aur. rad. perenni *M. Hoff.* * - fol. serrat. *Jenqueti*. v. *Arbutus* *Diap. P. Ann.*

— fl. pleno, fr. botryos instar multiplici C. M. * - fr. rotundo suavisimo fl. duplici *Tab. H. L.*

— *peregrina hirsuta* fr. rubro molchato. *H. R.* * - fr. pentaphylli *Moris*. v. trifol. *Indicum. P. Ann.*

— *4ta. Trag.* v. *quinquefol. fragis. C. B. p. 326.*

Fragre. Scrapionis. J. B. T. 1. 15. c. 47. *Frgole*. Ital. v. Fraga, *Fragaria*. *Fragula*. *Cordi* v. *Fragaria* vulg.

C. B. p. 326. *Fraune*, *Frayffe*. *Gall.* v. *Fraxinus*. *Framboisier*. *Gall.* v. *Rubus* *Idrus*. *Frambois.* i. c. *Mo-
nirubi* *Idem.* *Framboisier*. Belg. *Framboisfusch*. Angl. v. *Rubus* *Idrus*. *Fragula*. *Matth.* v. *alnus* *ni-
gra* *Baccif.* C. n. p. 428.

Frangula. *Lugd.* v. *Cerastopumila* alpina fr. rubro gemino & c. *Faulbaum*. *Tab. 1.* p. 753. *Sperkhaubt*. Belg.
Tab. 1. *Fischblag*. *Dan.* S. Pauli p. 61. *Bruffyna*. *Bob.* & *Pol.* *Tab. Syr.* 1. 5. c. 210. * - alno nigra v. *ser-
ena* *Trif. O. Mont.* *Fraxium*. *Maur.* v. *Marrubium*. *Fraxinella*. *Cæs.* Ital. & *Hisp.* v. *Polygonatum* *alvifol.* vulg.

Frans herba. *amara*. Th. 1. 7. c. 9. **Fraundistel**. v. *Carduus* *Mariz.* * - *Haar*. v. *Capill.* *Vener.* * - *Ros-
lein*. Th. 1. c. 13. & 1. c. 789. * - *Münke*. v. *Mentha* *hort.* *corymbifer.* * - *Spiecht.* v. *Onobrych.*

FRAXINELLA. *Dod.* Plin. 125. c. 8. aliis *Natrix* Plin. 27. c. 12. *Tragium*, *robor.* *Diosc.* 1. 4. c. 49. *Fraxi-
nella*. *Gall.* Vall. H. R. *Fraxinella*. Ital. & *Hisp.* **Wesser** *Diptam* / *Fraxinellum*. *Falscherb.*

Dictamn. Angl. *Park.* Cl. 3. p. 416. **Tredowara**. *Bohem.* *Zal.* **Diptamnus** *Pospoly*. *Pol. Syr.*
1. c. 27. p. 106.

Tragium illius Spicula & corpore evictas, *franguria* medetur, calculum vesicae *frangit*, mensis ciet. *Diap. L. c.*

Spec. & Diff. C. B. p. 222. J. B. T. 3. 1. 30. c. 124. ubi de Dictamno albo.

Fraxinella, officinis dictamnus albus. *Natrix* *Plinque* *Polemonium*. *Tab. 9. 1.* * - maj. purpur multiflora.
Vall. H. R. * - minor purp. *Belgar. Id.* * - fl. niveo. *Clim. 1.* * - fl. albo *Park.* *parad.*

FRAXINUS. Plin. 1. 16. c. 13. *axilla*, *axilla*, *axilla*. *Melia*, *Milia* *Hipp.* 1. 5. p. 134. 134. *Theophr.* 3. h. n. & 1. *Caus.*
11. *Diosc.* 1. c. 109. *Fraxino*. Ital. *Matth.* p. 99. *Fresno*. *Hisp.* *Id.* *Fraxin.* *Gall.* Vall. H. R. *Frayffe*. *Pro-
vincialit.* *Fraxo*. *Lusit.* Vall. H. R. *Asiotree*. Angl. *Merr.* *Eschbaum* / *Esche*. *Eschenboom*. Belg. *Tab.*
1. 3. p. 723. *Aste*. *Dan.* S. Pauli. p. 309. *Gesen*. *Bohem.* *Tab.* *Jestoni*. *Pol.* *Vosfif.* *Lituan.* *ha-
stetowe* *styrowo*. *Sclavenis*. *Albedugar*. *Derdar*. *Dirdar*. *Arab.* *Avic.* in *Indic.* *Kötis* *fa-
hang*. *Berofch.* *Hebr.* *Forsterus* in *Lex.* *Hebraico*.

Fraxinus contra viperarum morsus *Sales*, *cinis* *exterius* *lepras* *eximit*, aliis *internis* *sumptis* *noxam* *afficit* *Diosc.* 1. c.

Spec. & Diff. C. B. 1. 11. 14. p. 416. J. B. T. 1. 18. c. 12. p. 174. & alior.

Frax. excellior. C. B. n. 1. * - vulgator. I. B. *Lingua* *avis* *Ang.* *lingua* *passeris*, *aliis* *anseris*. *Avic.* *Oroglosson.*

— *humilior*. *fr. altera* *Theophr.* *fol.* *minor* *et* *teniore*. C. B. n. 2. I. B. *Ornus* *Bellon.* * - *fol.* *rotundior*. c. n.
n. 3. I. B. *Ornus* *Galli* *fraxin.* *Lignum* *peregr.* *aquam* *caeral.* *reddens* *Mamad.* *Ligoum* *ad*
nephritidem. *Lugd.* * - *monstrifica*. *O. Mont.* * - *semma* *frugif.* *seu* — *officin.*

M. Hoff. * - *mas* *Polemon.* * - *o* *similis* *Indica* *arbor* *fr.* *olez.* C. B. n. 3. *Nimbo* *Garc.*

— *bubula*. *Fraxinea* *arbor* *Trag.* v. *Sorbus* *sylv.* *fol.* *domestice* *similis*. C. B. p. 425. *Quicken.* *tree.* *Angl.* *Merr.*

— *sylv.* *humil.* *simil.* *Sorbo*. v. *ornus* *montana* *Dod.* * - *Americana* *florida*. *Vall. H. R.*

— *florida* *Botryoides* *Merr.*

Frensamem / **Frensamem** v. *Viola* *Trinitatis*. *Fresno*. *Lusit.* v. *Fraxinus*. **Fremd** **Enchenbaum**. v. *Cerrus*.

Fremder **Wald**. *Tab. 1.* p. 671. v. *Egilops* *peregr.* * - *Balsamifera*. v. *Balsamina*. * - *Wintense*. *Tab.*
v. Juncus *peregr.* * - *purpurea* *Hofmanni*. *Tab. 1.* p. 617. v. *Avell.* *purg.* *Fremium* *v. Anemone*
Th. 7. h. 5. *French*. Angl. v. *Phalcolus*. *Frensche* *Spikenard*. Angl. v. *Spica* *alba*. *Frellon*. *Gall.* v. *Rufcus*.

Fresno. *Hisp.* v. *Fraxinus*. **Fretillon**. *Gall.* v. *Ligultrum*. **Freuh** **Mercury** **cray**. Belg. v. *Mercurialis*. **Fricion**.

Fritillaria. *Latini*, *Itali* & *Hisp.* *panis* dicitur. **Fritillaire**. *Gall.* Vall. H. R. *Ita* & *Germanis* & *allis*.
Genibus *nemen* *manet*. *Quibusdam* *à* *fritillo* *seu* *Abaco* *vel* *Asterisco* *essentiam* *trahit*, *in* *quo* *lusu* *Latroculem* *Scha-
chius*

chiusi exarctur, dicitur, spinam coleras in ea sic effullam Soriani. Anu Melagris abavio Melagrisdi Guineensis Plumbe- ita coloribus variegata appellatur. In re medica hodie nullius usus est, inter sicum ornamenta, tantum habetur. Esq. vel praxos, vel serotina.

Spec. & Differ. C.B. l.2. f.2. p.64. J.B. T.2. l.19. c.10. p.682. & alior.

- Fritill. praecox purp. variegata. C.B. n.2. * - I. melagris. I. B. Dod. Lilium variegatum vulg. fl. unico.
- ramola. C.B. n.2. * - max. purp. Sv. corr. * - polyanthus flavo-vind. C.B. n.9. * - umbellifera. C.B. n.4. * - fl. magno pleno. C.B. n.5. * - alba variegata. C.B. n.6. * - alba praecox. C.B. n.7. * - serotina purp. C.B. n.8. * - fl. ex albo virentib. C. B. n. 9. Fad. fl. plen. Vall. n. 8. * - flava maculis rubris distincta. C. B. n. 10. * - fol. angulato luteo variegato fl. magno. C.B. n.11. * - fol. angul. luteo varieg. fl. parv. C.B. n.12. * - fl. minore. C.B. n.13. Eadem varia. * - minima fl. pluribus. C.B. n.14. * - nigra I. B. * - rubente polianth. M. Hoff. * - serotina fol. laetis. fl. atro purp. M. Hoff. * - Aquitanica oris reflexis. I. B. fl. tergemino. M. Hoff. * - pyrenaea fl. minore. I. B. * - alba altera. I. B. * - Hispanica elatior fl. carneo. Vall. H. R. * - India caule maculato viperina dicta. Vall. H. R. * - ramosa. seu Lilium Perficum minus.
- latifol. fl. atro

Fritoles. Hiss. Guateli. c.n.p. 340. v. Phacol. peregr. 7. C.B. Frogbit. Angl. v. Morfus ranz.

Fromentone altero. Cas. v. Convolv. minor. C.B. p. 295. Fromentone. Ital. v. Erysimum cereale.

Fronidifora. Q. n. 7. Theoph. h. 9. Fronidifora. C.B. p. 367. J. B. T. 3. l. 19. c. 57. * - Frofchiffi. v. Morfus ranz. * - fr. * - pfeffer. Tab. l. 1. p. 138. v. Ranunc. * - blumicht Geystrurs. Tab. l. 2. p. 337. v. Orchis batrach. * - Frofchidegerich. * - soffelt. tab. l. 2. p. 407. v. plant. aq. Fromvelloemen. Belg. v. amaranth.

Fructus, partes tantum plantarum negae arborum esse & huc spectare videntur, cum Index hic nomen integrum plantarum sit. Quia tamen butanica. Juliores curio quoque propius fructus, placent praecipue his asserere, reliquos vero apud ipsos cultores citatos. Lectori per se videndus relinquere. v. I. B. T. 1. p. 1. c. 230. v. ad 210. II. 4. c. 73. C. lib. 2. c. 63. C. l. 12. c. 6. 12. C. 7.

- Fructus acerrimus sem. simili pipri aethiopicus rugosus. Crocot. I. B. * - admirabilis Indus. I. B. l. c. 15.
- amygdaloides Peruanus sub terra nascens. J. B. l. c. 230. * - peregrinus nitidus. J. B. l. c. 29. * - Balsami Peruv. Clat. I. B. * - - - - - forma mero. Id. * - bivalis Indicus niger. J. B. c. 21. * - Brasiliatorum perniciosus. J. B. l. c. 26. * - Cholagogus Monard. v. Caltanea purgatrix. C. B. p. 429. * - Dysentericus flavus. Id. 66. * - exotici. C. B. p. 485. * - exoticius pronā parte in arcum elatus, fupina plenus sulcus. I. B.
- exot. Paludano Bodapli. I. B. * - ficu simili exot. I. B. c. 42. * - sulcus durus strepens. I. B. * - Indicus pyramis. grans nigri. L. B. T. l. 1. p. 14. * - Indicus granulosis minor. Id. 66. * - Indicus vel Nucis parvus luteus Avellanæ oblongæ facie. I. B. c. 18. * - Lobus pipri aethiopicus simili. I. B. * - Nuci Cyperus accedens orbicularis laevis spadiceo colons. I. B. * - omnino rotundus luteus non Splendens. I. B. c. 47.
- orbicularis perfoliatus mucrone glandis. I. B. c. 36. * - peregrinus ovatus similis lapidi judaico. I. B. * - peregrinus tanq. torus elaboratus flavus. J. B. c. 18. * - - - - - argenteus. Id. * - - - - - viridius. Id.
- pereg. Clus. dumis aliatuque similis. J. B. c. 10. * - peregrinus tuberosus maj. Cl. Id. 67. * - peregrinus fulcatus. Id. * - pyriformis rugosus niger durus. Id. * - pyriform. laevis Spadiceo color. cortice fragili. Id.
- plum fig. cordis cum tuberculis. Id. * - rugosus, parvus, gravis, figi orbiculatae. J. B. c. 56. * - vel semet ut avallana compressa. Id. 66. * - similis Lauri bacculi. Id. * - sub terra nascens. C. B. p. 376. v. Tubera.
- Squamulosus cum Grani pipris nigri. J. B. T. 2. l. 1. c. 46. * - sublongus Corn. duro, epidermide fusca. J. B. c. 17. * - terribilis. v. alppum Monpel.

Frumentum, in genere Granum est, quo fruimur in cibis; olim Far, & O. Graec. Formento, Grano, Biava, Ital. Mayo. Hiss. Fermer, Bled, Grain, toute sorte des Grains. Gall. Getrende / Korn. Germ. Coern. Belg. Allcorn. Angl. Zito. Boh. žboje. Pol. Buza, Gabona. Hung. Schéber, Thebua. Bab. Hebr. Cal.

Frumentis vox generalis est, plures herbarum Species, quarum fructus sui humani usus est, comprehendens. Frumen- taceo itaq. sunt Triticum, Hordeum, Milium, Secale, Panicum, &c. Sanguis vel hyberna v. l. f. f. f.

Frumentum Indicum. Turcicum. Formento Indiano. Ital. Tab. l. 1. p. 764. Mayo Turquesco. Hiss. Tab. Bled de Turque. Gall. Vall. H. R. Indianisch Korn / Turdischer Weizen. Tab. Turkish Weate. Angl. Merr. Turkish Weate. Belg. Turecke zito. Boh. Tab. žboje Indijska / Pšenka Turcka. Pol. Syr. l. 4. c. 1516. Torak buza. Hung. Abati. Bras. Th. Bras. p. 2530. Manigette. Aethiop. Frumentum hoc Indicum apud Veteres Graecos non legitur. Usus tamen suus habet praecipuus ad Indorum usum & ali- menta.

Spec. & Diff. C.B. l. 1. f. 4. p. 24. &c.

- Frum. Indic. Spica divisa five polytachides. Boerch. p. 32. Tab. 16. * - polycarpon. O. Mont. * - Ind. fl. milium Indic. C. B. n. 1. * - grano avellanæ magnitudo. C. B. n. 2. Manigette Esiop. Grain. Batav. * - Mayo dictum. C. B. n. 3. Triticum Baetianum Plin. Tritic. Indicum Paga- teur, unde Kasovoy potus. Morechen, Chrecha potus. Sora. Milium indicum. Panicum peregrinum Gen. Maiz & Mayo. * - - - - - alterum. C. B. n. 4. fr. caeruleo, luteo, rubr.
- granis rubentib. caeruleo, croceant, variis. C. B. n. 5. * - - - - - Spica arceut. rad. perenni Moris. * - T. Ami- laeum. v. Zea Amilica. C. B. p. 22. Amelcorn. Tab. l. 1. p. 733. Amelcorn, tel. & Erak.
- barbatum. Ruell. C. B. p. 22. * - sativum. v. Gramen loliaeum Spica longiore. * - locale Ruell. v. Zea Briza dicta. C. B. p. 21. * - Sarracenicum. v. Bled Sarracino. Gal. Vall. H. R. Erysi- mum. C. B. p. 27. * - v. Fagopinum. F. Amm. * - sylv. v. Festuca alt. capit. duris. C. B. n. 10. - Turcicum. v. Frum. Indicum. * - Romanum. v. Ganderillum. Arab. 203.
- Frument. aethivum. Sommergetrede. * - Hybernum Osmine obly. Boh. Zal. Wintergetrede. * - Vaccinium Len. v. Erysimum cereale. C. B. p. 27.

Frutex inter arborum & herbam medium quid significat, ex radice plures truncus emittens, variū in proceram arborum excessit. Est itaq. generalis nomen huiusmodi plantis competens, quæ Sarr. ab antiquioribus discernuntur. 208.

- Frutex Aethiopicus fol. alaterni ten Rhyne. * - - - - - haccifer fol. myrtilli major. I. Brey. l. c. p. 9. * - - - - - minor. Id. p. 10. * - - - - - conifer fol. Cnecori Salici amulus nial. Id. l. 2. * - - - - - idem medius. Id. p. 22. * - - - - - idem minor. Id. p. 21. * - - - - - colla carens Africanus fol. buxi. ten Rhyne. * - - - - - fructus terribilis Narbonen- sium fol. Lauri tani mioris. Id. * - - - - - Aethiop. myrti formis. Id. * - - - - - facie vitis laeae primæ Clusii. Id.
- Africanus Corymbif. chrysanthemuli ericoidei facie fol. globularis. Id. * - - - - - fol. chamae genista Crataea. Id.

Frotex Africanus leguminosus myrsifol. filiq. hirsutis, Anonidis montana purp. frutesc. facie. *Id.* * - *f.* *Jasmin* *Tab. Hist. in A.M.D. Fil. 24.* * - *anonymus* foliis *minor*, *rim Rhyn.* * - *Cineraceus* multo-
fol. Cap. II. Syn. L. Bryon p. 24. * - *coronarius* v. *Syringa* alba. L. philadelphus *Almah. C.B.p. 99.* * - *leucifolius*,
v. yuccata *palus Rosh. 4. c. 22.* * - *Indicus* *baccifer* fol. vitis *idem ad Clus. J. Bryon. c. 2. p. 8.* *Nitrus* *Al-*
lah. H. Malab. p. 2. §. 1. * - *pavonius*, v. *Cristalpanonis. J. Bryon. l. c.* * - *spinosus* *pergrinus Rarvulf.*
v. Lycium *ladicum* fol. pruni. *C.B.p. 47.*

Frutilla, v. *vitis* *Idra. C.B. p. 471.* **Fu.** *Arab.* v. *Valeriana.* **Fuchsböden**, v. *Testiculus vulpinus.*
Fuchshöndang, v. *Alpeocurus.* * - *gras*, v. *Gram.* *alpeocuroides.* * - *frauf.* *Tab. II. p. 678.*
Fucus, *Plin. 13. c. 25.* **Phycus**, *q. d. m. v. Diof. L. 4. c. 100.* **Theophr.** 4. h. 7. **Alga**, quasi *Alga. Ital.* *Las*
Ovas del Mar. Hist. *Fuillet de mer*, *ex Vray. Vrac. Gall.* *Brayan Broc*, quasi *spm* *mulcus* *Normovida.*
Mtegras. Germ. *Wier Belg.* *Seawarke* *Angl. Merr.* **Porof** *Μορι* *Ευ* *ωτορυ.* *Pol. Syren. I. 5.*
e. 13. **Rzasa wodni.** *Id. Lethney. Boh. Zall.*

Fucus, *F. m.*, *Phycus* *id. Graco* *Φ. d.*, *alga* *Latinus* *Alga*, *musfer* *marinus*, *granen*, *Segetabile* *marinum* *nominatur.* *Pe enim*
Non est. *qua in* *Spagnis* *crefcunt* *fic* *Alga* *de* *marinis* *dicitur.* *Fucus* *autem* *inter* *alias* *significationes* *Latinis* *idem*
est *ac* *Fraus*, *pigmentum*, *color* *non* *genium*, *quo* *mulieres* *faciem* *infucare* *vel* *pinge* *solent* *in* *amasse* *placere* *fic* *fucum*
facere *Ciceronis* *idem* *est*, *ac* *frandare.* *Itaque* *Segetabilis* *in* *aquis* *et* *in* *o* *maris* *nascuntur* *et* *formam* *quorundam* *abietis* *al-*
terius *planae* *in* *venientia* *in* *quam* *plantarum* *simulacra*, *fuci* *dicitur*, *quod* *fucus* *specie* *fallenti*, *fucumque* *fucium.* *Fu-*
cus *marini* *non* *habent* *refrigerandi* *et* *refocillandi* *in* *cataplasmatis* *adhiberi* *pedagogi* *et* *inflammationem* *convenitunt.*
Diap. l. c.

Spec. & Diff. C. B. 110. f. 4. p. 365. J. B. T. 3. 139. c. 8. &c. v. plura in Mulco mar. & Alga.

Fucus frus *Alga* *latifol.*
Fucus *feu* *mulcus* *marin.* *fol.* *Laetruca.* *C.B.m. 3. l. c.* *Laetruca* *marina* *f. intubacea.* *L.B. Lc.* *Bryon.* *laetruca* *fol.* *Plin.*
Lab. *Berapidian* *Craticea* *Ang.* *Bryon* *thalassion.* *Thur.* *Laetruca* *marina* *Tab.*
 — *Laetruca* *mar.* *similis.* *C.B.m. 2. J. B.* * - *Linga* *dicitur.* *Imp.* * - *Alga* *intubacea.* *C.B.m. 3.*
 — *Alga* *fol.* *longius.* *lato.* *tenuique.* *Id. n. 4. J. B. l. c.* * - *fol.* *longo.* *lato* *et* *crasso.* *C.B.m. 3.*
 — *fol.* *lato* *chartae* *similis.* *C.B.m. 6.* * - *Alga* *Mederentis* *fol.* *grand.* *Id. p. 280.*
 — *fol.* *lato* *coriaceo.* *C.B.m. 7.* * - *membranacea* *ceranoides.* *C. m. 8. Prod.*
 — *maritima* *Gallo* *pavonis* *plumas* *referent.* *C.B.m. 9. Prod.*
Fucus *feu* *Alga* *angustifol.*
Fucus *arboricus* *polychides* *edulis.* *C.B.m. 3. Prod.* * - *marin.* *polychides.* *L. L.* * - *altus* *f. phleganoides.*
Id. n. 2. Prod. * - *longo.* *angusto* *et* *crasso* *fol.* *Id. m. 3. Prod. 5. l. p. 801.* * - *fol.* *an-*
gu. *filigulas* *referent.* *Id. n. 4. t. 3.* *Alga* *angustifol.* *virariorum.* *Id. n. 1. Id.* *fol.* *lato* *et* *ang-*
ustifol. *condidit.* * - *Cor.* *Cervi* *divisura.* *Id. n. 5.* *Alga* *Tinct.* *J. B.*
 — *f. Alga* *fol.* *gramineo.* *Id. n. 7.* *Alga* *fol.* *angustifol.* *J. B.*

Fucus *f. Alga* *fol.* *capillaceo.*
Fucus, *f. Alga* *viridis* *fol.* *capillaceo.* *C.B.m. 2.* *in* *marinibus* *dicitur* *omniscus* *tomentosus* *f. Conserva*: *in* *is* *signis*, *li-*
num: *equat* *Imperii.* * - *fol.* *nigro* *capill.* *Filum* *amaritimum.* *Germ.* *Offerebetti.*
C.B.m. 2. Prod. * - *fontalis* *Trichodes.* *Id. n. 3. t. 1.* *in* *tubulis* *aquam* *fonta-*
nam *ducentibus.* *Id. n. 4.*

Fucus *fabrotundus.*
Fucus *fol.* *rotundo.* *C.B.m. 3.* *Scroliaria* *Imper.* *Lichen* *marinus* *Clus* *hijf.* *Corallina* *latifol.* *Cort.* * - *f. Lichen*
marinus *Lab. Tab. C.B.m. 2.* * - *fungia* *affinis* *maji* *et* *min.* *C.B.m. 4.* * - *fungifolius*
l. B. 62. *v. fungus* *Lapidis* *marinus.* * - *umbilicus* *marinus* *Imper.* *C.B. n. 3.*

— *cavus.* *C.B.m. 3. J. B. 803.* *Herb.* *cava* *Imper.*
Fucus *folliculaceus* *et* *alg.*
Fucus *marit.* *nodulos.* *C.B.m. 2.* *Ded.* *Belg.* * - *alter* *tuberculis* *paucis.* *Ded.* *Belg.* *C.B.m. 2.* * - *vel*
quercus *marit.* *vesiculas* *habens.* *C.B.m. 3.* *Quercus* *marit.* *Lab.* *Alga* *vulgaris* *ratifolia.*

— *vel* *quere.* *foliorum* *extremis* *tumidis*, *aliis* *glandifera* *dicitur.* *C.B.m. 4.* * - *fol.* *tumidis* *baibatis.*
C.B. n. 1. Prod. * - *folliculaceus* *fol.* *stemuli* *longiore* *vel* *breviore.* *C.B. n. 5. 7.*
 — *folliculac.* *fol.* *abrotan.* *C.B.m. 3.* *Cremene* *hijf.* *fol.* *Abrot* *vel* *thymi.* *J. B. p. 99.* *Gongularis* *marina*
f. abies *marina* *Theophr.* *Imper.* * - *tacemosus* *vel* *racemus* *marinus.* *C.B. n. 9.*

— *follic.* *fol.* *frerato* *C.B.m. 10.* *Saxega* *deff.* *Clapen* *in* *herba.* *t. marit.* *bacciferus.* *C.B. n. 11.*
 — *linaris.* *C.B.m. 12.* *Lenticula* *marina.* *Lab.* * - *abietis* *similis* *maritima.* *C.B. n. 23.* *Mulci* *marina*
genus *fol.* *pinatus.* *J. B.* *Abies* *marina* *Belgica* *Clus.* *t. Tamarisco* *similis.* *C.B. n. 4.*
Erica *marina* *quibusd.* *J. B.* *Myrica* *mar.* *Clus.* * - *Tamariciola.* *J. B.* * - *Cupress-*
folius *marina* *Belg.* *J. B.* * - *cupressifol.* *C.B. n. 25.* * - *cupressifolius.* *J. B.* * - *marit.* *Sax-*
lix. *C.B. n. 26.* * - *ericae* *simil.* *marit.* *C.B. n. 27.* * - *reideae* *simil.* *marit.* *J. B. n. 28.*

— *Equiseto* *simil.* *Saxca.* *C.B. n. 20.* *Clus* *exot.* *l. 5. 7.* *coralloides* *lentus* *fuculiculus.* *J. B.* * - *coral-*
loides *carinosis.* *Cap. B. Spei* *in* *Rhyn.* * - *rosa* *marina* *dicitur.* *J. B. p. 100.* * - *bulbus*
marinus *crinitus.* *J. B. l. c.*

Fucus *diversif. ex Imperii.*
Fucus *marinus* *Rocella* *tinctorum* *Imper.* *C.B.m. 1.* *J. B. T. 119. c. 8.* **Rzasa wodni** *vel* *Lethney.* *Boh. Zall.*
 — *capillare* *Rocella.* *C.B.m. 2.* * - *Capillaris* *Tinctorum.* *J. B. p. 99.* * - *Capillaria* *dicitur.* *J. B. n. 1.*
 — *verrucosus* *Rocella* *tinctorum.* *C.B.m. 1.* * - *tinctor.* *J. B. l. c.* * - *lumbicalis* *aliis* *Corallina.* *C. B.*
n. 4. * - *marinus* *lanatus.* *C.B.m. 3. f. B. p. 999.* * - *radicella* *f. vermicularis.* *C.B. n. 2.*
n. 4. *J. B. p. 999.* * - *terzola* *spec.* *vermicularis.* *C.B.m. 7.* * - *myrica* *coloris* *cro-*
ceti. *J. B.* * - *forcellata* *lumbicalis* *Species.* *C. n. 8. J. B. p. 800.* * - *tremula.* *C.B. n. 9.*
 — *medius* *inter* *palmetum* *et* *lumbicariam.* *J. B. p. 800.* * - *scoparius* *Pennacum* *marinus.* *C.B.m. 1. 3.*
 — *vermicularis* *laqueus* *dicitur.* *C.B. n. 11.* * - *crissalis* *fetu* *Quercus* *et* *flex* *marina.* *C.B. n. 2.* * - *vermicul-*
duplex *Retulla* *et* *Sempia.* *C.B. n. 13.* * - *marin.* *trifolius.* *C.B. n. 14.* * - *marinus* *Al-*
ghebra. *C.B. n. 17.* * - *Axungiola.* *C.B. n. 20.* * - *Axungie* *accendens.* *J. B. p. 807.*
 — *Palma* *marina* *aliquo* *C.B. n. 17.* *Palma* *feu* *maris* *marina.* *J. p. 803.* *est* *duplex* *corticis* *rugulo* *vel* *lavi.*

Fudenegi. *Arab.* *v. Organum.* *Fuillet de mer.* *Gall.* *v. Fucus.* **Fufel.** *v. Fructus* *palmae* *Malab.* *id.* *Nux*
Indica. *similis* *Nucis* *moschatae.* *Arab.* *Avic.* *Ind.* **Fuga** *demonum.* *v. Hypericum.*
Fugel. *Fugal.* *Arab.* **Fugla.** *Hebr.* **Talmud.** *v. Raphanus.* **Fulfel.** *Fulfall.* *Arab.* **Fu.** *Piper.* **Ful-**

- * *albivola*, Gall. Sterb. n. 89. 2. albifl. globosus etatis tenerae. 3. pileolo acuto. 4. grandior. pulpa alba. * orbic. exalb. prat. C. B. n. 4. * D. Georgii prat. ecc. J. B. T. 1. 39. 63. **S. Giorgio Schwamm**, Szent Gyevygi gombaja. *Phg. Sterb.* * - albus *Diffusa* *dem-pelard.* l. n. c. 7.
- Fungi sylvatici pileoli orbicularium flavescens & albifl.**
Fung. pileololato orbiculari flavesc. C. B. n. 11. - *sylv. cervinus* L. B. n. 21. *Capreolus* Tab. *Nelcher* *Abdeling* / *Hirschling*. Niscr. l. 3. a. *herba*. *Behem. Sterb.* n. 40. c. 1. * - *sylv. cervinus* pileol. flavo-rubro, succo flavo-rubro. C. B. * - - torus puniceus & glaber vel villosus, *rauh* *Hirschling*. * - pileolo in plano circulari villoso. C. B. n. 14. et vel puniceus vel rubro-fuscus. * - pileolo magno plano orbiculato venis exasperato. C. B. n. 11. et superne rubens, pallidus, fuscus ecc. * - plano subfoco oris lacris. C. B. n. 16. B. n. 22. *Sterb.* n. 18. 19.
- *ablétrub*, inferne candicet rubi l. B. c. 19. **Fung. Wulstige / Größelinge**, *Fenyo* alya gomba. *Phg. Sterb.* n. 43. a. 4. 4. *Sci.* * - lato coll. ang. c. n. 10. *fung. aurantius* pedic. long. *Sterb.* p. 119. * - *typhoid. coeum* *Melbenfis.* *Boec.* p. 11. Tab. 43. * - pulpa subcaerulea crillis flavis referens *Boec.* p. 23. *Lia.*
- *facie malicorii* l. *ibid.* * - *miscarium flammcum extensum*. *Sterb.* n. 85. *den* *nyssifreyden* *grydenland* *Wey.* * - *verus flammcum* *Sterb.* n. 84. 2d *truncos* *populor.* *albar.* & *fraxini.*
- *magnum flammcum fraxini lilacens.* *Id.* n. 85. * - *pil. lato puniceo succum lacticum fundens* C. B. n. 17. l. n. n. 7. 28. *milkachtige* *wey.* *fungus* *met* *weyden* *ronden* *hout.* *Sterb.* n. 89. * - - & totund. C. B. n. 12. et vel superne candicans, vel albicans stris, vel albotusis, vel pediculo rufescente. *Sterb.* 5. *species* *proponit* *an.* 61. *aug.* ad 65. *robte* *Krändling* / *verbs* *hereng.* *Phg. Sterb.* n. 34. * - *magnum* *totus* *albus* *sine* *sacco* *lacteo* *edulis* l. B. *Calamitris.* *Gall.* l. n.
- *memorium* *albus* *amplius* *aliquando* *maculis* *nigris* *distinctus*. l. B. c. 9. n. 10. *Sterb.* n. 47. 48. * - *penet* *candicans* *prona* *parte* *erinaece* l. n. c. 14. * - *albus* *pileolo* *inverso*. l. n. c. 13. n. 25. * - *albus* *acris* C. B. n. 27. *Bistia* *Pol.* *Umedt.* *Lauan.* * - *umbilicofus* *laetescens.* *Metachrysendes* *nascit* *fungi.* *Sterb.* n. 90. * - *larybaceus.* *Lab.* *candidis* *fungi* *Br.* *ichfende* *Schwämme* *Me.* l. n. c. 45. *alvus* *velut* *interaneis* *similis* *cinereus* *als* *Kälbergschling.* l. n. c. 45. p. 25. *Eichschwämme*. * - *arbores* *villosus* *luteus* C. B. c. 47. * - *umbilicium* *eximietum* *plures* *simul* *albi.* C. B. n. 7. * - *plures* *simul* *ad* *arbotum* *rad.* l. n. c. 34. *Sterb.* n. 14. *med.*
- *populnei* *nyssifreyden* *Dod.* * - *populi* *albe* *Marth.* *Schiffau* *termevet* *nyssa.* *Phg. Resil* *fungi.* i. c. *racco* *mosi.* *Sterb.* n. 80. * - *umbilic.* *refer.* *variegatus* C. B. n. 8. *Est* *vel* *viridis* *fuscus* *flavesc.* *albo* *virid.* *purp.* *rubesc.* *asperior.* * - *Dominarum.* *Sterb.* 30. 37. 38.
- Fungi sylvatici orbiculares albicantes, flavescens, piperrati.** **Wißerling / Tenbling**, *Galamitris.* *Phg. Peizer.* *Gall.*
Fung. orb. subcatus *albus* *suro* *permixtus* C. B. n. 9. *elque* *duplex* *ecc.* * - *tuberofus* *albus* *fuscus* *maculis* *distinctis* l. B. n. 17. * - *leporinus*, *Hosensbrlein.* *Sterb.* n. 29. 31. 39. 45. *robte* *Wißerling.* *Keltrevv.* *Phg.* * - *luteus* *pallidus*, *se* *contorquens*. l. B. n. 27. *Geyle* *Schlan* *fungo.* *Brab.* * - *locellus* *boursette.* *Gall.* *Sterb.* p. 219. * - *pileolo* *lato* *orbicet.* *candicans*, C. B. n. 10. *Sterb.* n. 32. et vel minor albicans vel maj. maculis *Sterb.* n. 16. *flavesc.* *vel* *amplior* *fungo.* *Id.* *luteus* *ad* *huc* *reccens.* *Nivregomba.* *Phg.* * - *pallidus* l. B. c. 6. *groote* *Schran* *fungo.* *Sterb.* n. 32. * - *marmoreus* l. n. 16. * - *oris* *intro* *reflexis* C. B. n. 21. *duplex.*
- *auricula* *leporis* *Menf.* *Octob.* *ecc.* *Nov.* *C. M.* * - *alba* *M.* *Aug.* *Sterb.* p. 119.
- Fungi sylvatici, autumnales, Boleti *Cic.* *Pin.* *Horat.* **Büll / Wülke**, *Mouceron*, *Gall.* *Elvca* *Cic.* *Helva* *Pin.*
Fung. sylv. eical. *exalbo* *viref.* *ex* *cærul.* *viref.* *purpureus* *flavesc.* *albus* *ex* *albo* *fuscus* l. n. *leporis* *Sterb.* * - *sylv.* *Sterb.* n. 12. *Buschcampenmou.* *Brab.* *Champignon* *du* *bois*, *Gall.* * - *forma* *piffilli.* *den* *schleckenstamp.* *Brab.* *Sterb.* n. 13. * - - - *parvus* l. n. 14. * - *vitta* *Poloniensis* *dicitur.* *Bonnes* *à* *la* *Polonoise.* *Gall.* *de* *pâche* *mûrte.* *Brab.* *Id.* n. 15. * - *candidus* *odoratiff.* *orbe* *magno.* C. B. n. 28. * - *regius* *odoratus* J. B. *Sterb.* n. 49. * - *vernus* *Mouceron* *dicitur* *odoratus* J. B. T. 1. 39. c. 59. *Sterb.* *Boletus* *aplex* *à* *n.* 6. *ad* *12.* * - *sylv.* *bulbosus* *fuscus* *pileo* *duplici* C. B. n. 26. * - *fulvus.* *Sterb.* n. 31. *Suilla.* *Ital.* *Dizogomb.* *Phg.* *Schwefelinge* / *Schwefelpilz.* *Verkeni* *fungi.* *Brab.* * - *sphaericus* *parvus.* *Sterb.* n. 25. *Stetnyllge.* * - - *parvus* *limax* *dicitur* *de* *hoyne* *flecky* *Id.* n. 26.**
- *Sphæx.* *alvus* *septies* *maj.* *de* *groote* *schlegel.* *Id.* n. 27. 28. * - *albus* *caule* *cærul.* * - *viridi* *Wiste* *fungus* *met* *grænen* *blau* *Gen* *stiel.* *Brab.* *Materaz.* *Gall.* *Feyer* *verganya.* *Hung.* *Id.* n. 23.
- *totus* *albus* *parv.* *rotundus* *Sterb.* n. 3. *med.* * - *minimus* *odoratus* *capitulo* *cinereo.* C. B. n. 28.
- *sylv. subalbid.* & *purp.* *maculatus* l. B. n. 19. *Sterb.* n. 37. * - *angulosus* & *velut* *in* *lacinias* *sectus* C. B. n. 29. *Est* *vel* *superne* *pallidus* *cum* *maculis* *flavis* *vel* *duplo* *major* *flavus.* * - *angulosus* *pediculo* *exiguo* C. B. n. 6. * - *ferè* *sine* *pediculo* *coloris* *ex* *rufo* *fusci.* l. B. c. 22. et vel *angulosus* *vel* *orbicularis* *vel* *maj.* *in* *tres* *lacinias* *divisus.* * - *anguli* *auricula* *flamma* *Malchi.* *Peizer.* *Phg.* *Hosfering.* *Sterb.* n. 82. * - *radice* *carens* *dimidium* *fungum* *et* *orbem* *referens.* *Peizer.* *Calumn.* *Cretic* *ad* *radices* *lagor.* *instar* *Agarici.* C. B. n. 6. J. n. c. 2. *Schiffen* *Schwamm.* * - *luteus* *magnum* *Laxeron* *dicitur* *speciosus* J. B. c. 3. * - *orbicularis* *plane* *aureus.* C. B. n. 23. *differt* *colore* *ratione* *etatis.* * - *Menfis* *Augusti.* C. B. n. 22. *superne* *vel* *candicat* *vel* *est* *subtusius* *vel* *flavo* *rubescens* *vel* *fusco* *rubesc.*
- *Laricis* *aureus.* C. B. n. 26. * - *laricica* *max.* *luteus.* J. B. c. 47. *gestachtig* *cerkon* *fungus.* *Brab.* *Sterb.* n. 90.
- *monifrosus.* l. n. c. 48. n. 44. --- *monstrum* *Chiu* 21. *Sterb.* 92. **Schetterling**, *Bokrogomba* *Phg.* *max.* *Phg.* C. B. n. 32. * - *supro* *100* *libris* *ponderis* *in* *monte* *de* *Polu.* *Kerb.* *Sterb.* n. 97.
- *castaneorum* *lacinia* *dicitur.* l. B. c. 49. * - *castaneus* *rufus* *limbo* *in* *verso.* *Sterb.* n. 81. *Castanei* *fungi* l. n. c. 48. * - *ceralarum* C. B. n. 1. l. n. c. 56. *kevves* *ceres* *nyfa* *gomba.* *Phg.* * - *arborice* *Sterb.* n. 7. n. 9. l. n. c. 51. * - *truncorum* *falcis* *caelum* *referens* & *olens.* * - *caesoleus* *ex* *campenhou.* *Sterb.* n. 79. * - *juglandium* *auritus* *albicans.* l. n. c. 48. n. 46. * - *et* *trunco* *juglandis* *flavescens.* *M. Hoff.* * - *Sinenfis* *antidotalis* *lac* *Tyridis.* *Jac.* *Breyer* *Ephem.* *Gertr.* 65. 31. * - *circa* *Babylon.* c. n. 34. *Hos.* *Ethiop.* *crudos* *cum* *cedunt.* p. 9. *ind.* *ar.* *Sterb.* n. 93. * - *Africanus* *Sterb.* n. 10. * - *Famiata* & *Ragagna* *Aldrov.* *Sterb.* n. 17. *med.*
- Fungi sylvatici, ramosi, cristati, digitati, Woddebaor / Hantefam.**
Fungus ramol. *179.* C. B. n. 29. --- *tenuibus* *ramulis*, *Barba* *Caprae*, *Woddebaor.* C. M. *Barpa* *caprina*, *Algen* *boart.* l. B. c. 59. p. 821. *Zacvves* *gomba.* *Phg.* *de* *geracite* *est* *corallen* *fungi.* *Sterb.* n. 75.
- *corallinus* *asper.* *Schwarzschige* *corallen* *fungus.* *Sterb.* n. 76. * - *barba* *caprina* *minor.* *klein* *Geitenbaor.* *Brab.* *Id.* n. 77. * - - - *Maj.* *groote* *Sci.* *Id.* n. 78. *Ph.* 91. * - *Cristæ* *Galli* *similis.* *Crilla* *Galli.* *Hantefam.* C. M. * - *candidus* *cristatus.* l. n. 2. 821. c. 38. *Galluci* *cul.* *Sterb.*

- n. 99. * - Gallinella dictus J.B.c. 20. 41. Jul. Bass. Perizaria. Sterb. n. 22. alter apice pyramidalis & angustis. Est vel albus vel flavus C. B. n. 29. * - digitatus maj. C. B. n. 30. p. 172. candidus an Piliis candidus velut apice Flamini pediculi insignibus, quos *Galeum semantici*, *Lacina Sternolana* vocat. * - minor candidus in parvis digitis sive, c. n. 32. Fung. in faxis provencis C. B. n. 33. l. B. c. 2. n. 36. * - seu muscus petrosus. L. n. 22. T. p. 139. 149. ex hoc toto anno crevit fungi si aqua sapinus irigitur.
- Fung. maritimi noxi & innoxii, lt. *Pilidi*. C. n. 13. l. n. c. 66.
- Fung. lapidei maj. Nili *Clusi* ex. c. n. 1. * - minor. *Clusi*. ex. C. B. n. 2. * - Spiralis seu alga Spiralis miritima. *Bacon*. p. 70. T. 3. * - marinus *Adrov*. v. *Urtica mar*. c. n. L. * - marinus minimus *Cl.* v. *Andro* face *Chamaeconthe innascent*. C. n. p. 167. * - auricular. v. *Alcyonium*. C. n. p. 168.
- Fungi noxi, non edules & herbales, inter quos tamen reperiantur, qui ad aliquam edulium speciem referri possunt.
- Fungus porofus noxi. * - perniciosis ad Fung. porofum accedens. J. B. c. 31. n. 32. hujus Spec. 7. Sterb. n. 24. C. B. figura tuberculi. C. n. 30. p. 174. variat etate. * - porof. factus denis imaginem referens. C. n. n. 38. * - Phalodes. J. n. c. 86. Phallos. Sterb. n. 140. * - Phallosis genus. p. 22. 81. * - Phallosis maximus & stylo duplici. C. M. * - veretrum canis. Sterb. n. 141. * - Phallus *Adr. Junii*. id. n. 141.
- Fung. rotundus orbicularis. c. n. n. 21. Lupi crepitus Col. - pulverulentus. J. n. n. 26. c. 24. *Vesica de lupis*. Ital. *Vesic de Lup*. Gall. *Vall. H.R. Bofidi* / *Posifii* / *Vesfesi*. *Ulog. differi colore, atatis, magnitudine.*
- Fung. rotundi: pulverulentus max. J. n. c. 71. n. 77. Sterb. 120. * - caput mortuum album. Sterb. 131. 132. 133. * - Sterb. 174. * - crepitus lupi semiplanus. Sterb. 136. * - crep. lupi pileatus parvus. Sterb. 137. * - rotundus albus. J. B. p. 77. c. 77. Sterb. 120. * - ovarus. J. B. n. 28. c. 26. * - rotund. Sulphureus. Sterb. 29. * - ovar. Sulph. *Id.* n. 21. n. 22. * - calyce-formis magnus ex genere lupi crepitus effertur. C. M. * - boletus cervi. v. *tubet.*
- Fung. *Campestris* & *prat. nazicus.*
- Fung. funicularis in plano orbicularis candidus. c. n. n. 17. * - sterquilinus albus. J. B. c. 62. n. 61. *Wiffschidisti*. *Ganelon*. *Vog. Distinguerendus hic ab illa, qui obampignion dictus in fimo crevit.* * - pratensis albus rugulosus pernitiosus. *Schadliche Pfl. fungus*. Sterb. 1. * - ollularis. Sterb. 120. botryoides simiatus. J. B. c. 72. n. 20. * - pradellus parvus Sulphureus. Sterb. n. 71.
- croceus parvus. *Id.* n. 24. 61. 66. * - lapis molaris gracilis. *Id.* n. 23. *Wiffschidam*. * - prat. pileos inferne subroso aut nigric. quem aliqui periculose comedunt. c. n. n. 12. * - magnus crispus *Thris purpur*: *Fraischen Stiel*. Sterb. n. 2. * - incarnati coloris minati musco incarnati. C. M.
- Fungi sive pileolati noxi.
- Fung. fatuus candidus pileo in metam assurgens. c. n. n. 21. p. 373. * - venenosus viscidus. J. B. c. 9. Sterb. 21. * - pileol. muscarum inficiens. C. B. n. 19. *enjus* 2. Species quoad colores. * - subulcus fulvus & rubro maculatus. Sterb. n. 43. *Filgen Schwamm*. * - duo perniciosis rub. & fulvus. J. B. c. 66. * - caral. Sterb. 28. * - mel muscarum, venenolus. *Clusi*. 26. Sterb. 63. * - muscarum minutus. *Id.* 64. * - muscar. subrufus pedicelo crasso. *Id.* 65. * - umbilicus ruber. *Id.* 66. * - geminus purpur. *Id.* 67. * - parvus purpur. *Clusi*. 24. *Id.* 68. * - luteo colore mutante. Sterb. n. 24. * - malign. J. B. c. 29. p. 277. *Schadliche Pflasterling*. * - orbicularis in palustribus. c. n. n. 37. quadruplex - velut in nodum collectus vari coloris. J. B. c. 28. *Id.* * - parvi citriothizae. *G. H. Wiffschid. Eph. Acad. ann. 2. 201. 24.* * - minibradici. *Id. Eph. Ger. an. 3. 261. 24.* * - cypei formis maj. c. n. n. 22. Sterb. n. 37. J. B. c. 31. p. 320. * - minor. c. n. n. 24. est vel albus cinereus, maculosis, planior. * - luteus cypseliform. *lethal*. J. B. c. 29. n. 72. * - auricula leporis dicta pedicelo gracilis. Sterb. 121. 132.
- Fungi sive Verorum Autumnalis, *Beleti*, noxi.
- Fung. boletus viridis noxius. *Clusi*. 22. Sterb. n. 27. *Vargania Ulog. Oraspile*. * - albus nemorum.
- — — tres noxi Sterb. n. 20. 21. 22. 24. * - omnium amplius purp. c. n. n. 32. * - umbella dictus. *Parasol* *Umbella Ital. Parasol*. *Gall. Hombro. Hupp. bet Semensschafsel*. *Brabo*. *Tirafol*. *Quinta-sol*. *Sinica*. Sterb. * - orbicularis ex atro rufescens. C. B. n. 27. J. B. c. 66. *Dobroschwamm*. *Borosgomba Ulog.* * - stultorum boleto similis. J. B. c. 25. * - vaccinius *Rudpuli*. Sterb. 37. * - inversus pustulatus. *Id.* n. 38. * - orbilatus candidus. C. B. n. 20. * - ranarum albus. J. B. c. 65. *Clusi* n. 23. n. 13. Sterb. n. 46. * - oris inus convertis. C. B. n. 21. duplex lvs sylvest. & albus maculatus. * - Sullus permit. Sterb. n. 34. * - latus oris laecris. c. n. n. 27. colore duplex. J. B. c. 57. *Clusi*. Sterb. 29. 30. * - magnus fordidus tuberosus. Sterb. 114. *Clusi*. 17. * - rufus laecris. Sterb. 39. * - maternus. *Clusi*. 18. Sterb. 60.
- purp. atris nigris. 1. * - oris laecris. C. B. n. 26. triplex. J. B. c. 40. Sterb. 43. C. 49. columbialis *doschem fung.* * - pediculo in bulbi formam crescente. C. B. n. 22. cuius 2. Spec. 1. pallidus macul. nigris cand. 2. tecti coloris. * - bulboso pediculo. J. B. c. 59. * - nodosus pediculo tornato. *Id.* 62. * - parvus aureus membranaceus. Sterb. 113. * - parva concha marina coccinea. Sterb. 112. * - Sphaericius parvus. Sterb. n. 30. * - perunus niger. *Schwarte* & *Schembr Schwämme*. *Id.* n. 21. *Id.* 17. * - alba *Forida*. *Id.* 32.
- fordidus. Sterb. 28. * - caput papaveris. *Id.* 89. * - maceratus. *Id.* 93. * - parvus, parvi galeri formam exprimens rufus. c. n. n. 27. * - galericulatus alter *Hayns*. C. B. n. 28. * - parvus geminus rufus. Sterb. n. 39. * - Spongiosa dictus. J. B. n. 1. *Sm3*. *Bald*. *Zal*. * - parvus tenax. Sterb. 9. * - parvi varii. J. B. n. 69. * - cyclaminis radicem colore & forma referens. c. n. n. 31. * - crassus & in metam surrectus. c. n. n. 33. variat colore - in metze formam surs. J. n. c. 32. * - nodosus aureus. J. B. c. 34. Sterb. n. 98. * - niger. *Clusi*. 23. Sterb. 12. *Schwarte Pilze*. * - bufonius. c. n. n. 14. triplex in metam subla. tus albus, fuliginosus, magis orbicularis - tres bufonii. J. B. c. 64. n. 66. *Groffen* *Krotzen* *Schwämme*. *Bagoly Gomba*. *Ulog.* * - umbella parva *Paddesung* *Brab*. Sterb. 3. * - vitula bufonis cava. *Id.* n. 12. * - caput bufonis. *Id.* n. 16. * - pileus. *Id.* n. 19. * - bufonis tres. *Id.* n. 15. * - us ranarum maj. & min. *Clusi*. 23. Sterb. n. 22. 21. * - panis bufonius parvus. *Clusi*. 26. *Id.* n. 22. * - major. *Id.* n. 23. * - tertius. *Clusi*. 19. *Id.* n. 21.
- venter bufonius. *Clusi*. 27. * - dorsum bufonis. *Id.* n. 20. * - anguineus magnus. Sterb. n. 27. * - ru-mena mutabilis. *Clusi*. 9. Sterb. 28. * - brevi crassoque pediculo. *Id.* n. 29. * - colubrinus a candore dictus. C. B. *Solubly*. *Bald*. *Zal*. * - parvus. *Goedard*. p. 2. 281. 49.
- scopus niger. *Clusi*. 24. Sterb. 29. *Wilde Pilze*. *Jovarris Deal-schnf*. * - obrutus. *Id.* n. 41. * - argillaris

- ris inquinatus. *Clus.* 23. Sarga vargania. *Ung. Sterb.* 24. † - focpidus colore laterio. *Clus.* 25. *id.* n. 56. † - inaequal. cinerarius candidans. *Clus.* *Sterb.* 42. † - aquila digitus cinereus ruberolus. *Sterb.* 77. 78. † - luteus Africanus. *Sterb.* 72. † - bombacius. *Sterb.* 84. * - Indicus. *id.* 145. 146. † - podagricus. *Sterb.* 145.
- Fungi nasci arboris, radicibus, truncis, ramis arborum adnati, vel sub ipsis crescentes.*
- Fungus coryleus orbicularis. *C. n.* 73. * - subcoryllis. *id.* 57. n. 57. * - sextus *Clus.* nox. *Schadliche Haseln. Fungi Brab. Sterb.* † i tres scendi sub coryllis perperitulis. *id.* n. 41. 40. 41. † - arboreus lignosus ad furculos. *l. B. c.* 47. * - ad utrum extendendam. *C. n.* 4. - comatus. *Sterb.* n. 69. de *rische calotte. Brab.* * - abietinus oris reflexis substantia rubra. *C. n.* 34. [Zanonen Schwamm. † - betulaceus orbicularis albus. *C. n.* 16. * - betular. albus maculatus. *l. n.* 52. *Birdenschwamm/Birkenfungus. Belg. & Brab.* Nyffgombaya. *Fig. Sterb.* n. 8.
- ceraforum imbricaria alter alteri innatus variegatus. *C. n.* 8. - cerafori varii coloris. *l. B. c.* 26. *Sterb.* n. 110.
- juniperi & Sabinae luteus. *id.* 145. *id.* M. Hoff. * - i demetorum ex uno pede prodeuntium. *C. n.* 27. quadruplex. † - laticis Agaricus dicitur. *Sterb.* n. 116. alius 117. v. Agaricus.
- sub pinu habitans. *l. B. c.* 24. *C. n.* 34. *Sterb.* n. 43. *id.* 147. † - sub pruno nascentes numerosi varii coloris ex uno pede non conspicuo. *C. n.* 10. † - prunori. *id.* 53. * - populi albi tres umbellam referentes. *Abelungius. Sterb.* n. 19. 20. 21. † - quercinus corticis hamatodes. *J. Breyer. Ephem. Germi. Ann. 4. 5. ab 529. 530.* * - quere barbarus foetidus. *id.* 57. 60. 53. 530. * - cornu Dorcadis. *id.* 57. 53. * - pradelles fuliginosus. *Sterb.* n. 40. † - permittis. *id.* n. 53. * - - - niget. *id.* n. 54. *Clus.* 19. † - tertius fritris leucophaei. *id.* n. 55. * - orbicularis secundum vias & in quercibus Autumnio nascens. *C. n.* 29. *Hujus species 6. sunt 1. supere flavo-fuscus & fuliginosus. 2. amplior rufus maculatus. 3. cineraceo fuscus. 4. atro fuscus. 5. lateritii coloris. * - opere lignosus albus. *Sterb.* n. 113. † - saligneus forma lichenis varieg. *C. n.* 77. - fallcis verticillatus. *l. B. c.* 54. *Selbstschwamm. Sterb.* n. 109. * - albus odore iuridis. *Sterb.* n. 118. † - concha marina. *id.* n. 119. * - ex rufo-fuscus. *id.* n. 120. * - Sambucinus membranaceus auriculam referens. *C. n.* 11. - annula Jude cinerico nigricans. *id.* *C. n.* 49. n. 51. *Illes Schwamm. [Sporis ear. 109]. Merr. Sterb.* n. 121. - Sambuci. *id.* 122. † - radicibus arborum innascens albus lucens ex uno principio multiplex. *l. B. c.* 24. *id.* 33. *Stofschwamm, 9 ramis arborum inherens putridus aurei coloris pluribus simul coherentibus. C. n.* n. x. *el. vel simplex vel multiplex. dilute & egregie ruber. it. corpore rugoso. * - ires dicti spongiosae lignorum. Holzschwamm. l. B. c.* 10. † - truncis humi jacentibus innatus pluribus ex uno pede prodeunt. *C. n.* 36. duplex.*
- Fungi ramosi unguisoli, foliacei, lichenosi, cancellati, noxii.*
- Fungus ramosus candidus. *C. n.* 49. † - argenteus. *l. B. c.* 39. *Wilde Hirschlinge. Sterb.* n. 121. * - caprinus geminus. *l.* - *Griffschwamm. Kefche gombos. Fig. Sterb.* n. 13. † - verticillatus. *Bisfen. Fungus Brab. Sterb.* n. 70. * - listatus marmor. *id.* 71. † - parv. marmor. *id.* 72. — *Rüßfungi. id.* 87. † - digitalis. *id.* 92. † - ram. corticis. *C. n.* 41. Neapoli ad ignem exiendum. *Quadrifolium. † - arboreus ad elychia. l. B. c.* 48. † - i ignari. *Sterb.* n. 128. 129. — coriaceus muscatus. *id.* n. 44. * - unguis equi figura in caudicibus nascentes ad ignem exp. *C. n.* 4. — croceus lignosus. *Sterb.* n. 123. * - lignosus foliaceus. *id.* n. 126. * - pannis laticis similis lignosus. *C. n.* 9. * - mesentericus. *Sterb.* 124. * - Alelli lactis referens. *id.* n. 127. — hepaticae fixatilis forma. *C. n.* 6. † - oris laceris & in lacinias divisis. *C. n.* 26. * - lichenosus lampyridis instar noctu seren lucens in paludosis. *M. O. Rober. C. M.* * - luteus foliaceus. *Sterb.* n. 94. † - magnus. *id.* 95. † - - - odore molchi. *id.* 96. 97. — cancellatus duplex. *C. n.* 43. 37. 375. † - coralloides cancell. *l. B. c.* 44. *Sterb.* n. 144. † - scissus cineratus. *l. B. c.* 34. *Clus.* 22. *Sterb.* 35. † - cineratus denticularis. *id.* n. 35. * - geminus. *id.* 36.
- Fungi variorum figurarum & rerum.*
- Fungus minimus flavesc. forma infundibuli. *C. n.* 18. † - infundibulum refer. *id.* *C. n.* 72. † - scyphus lentic. *Sterb.* 9. * - campanulatus lignosus. *Sterb.* 123. funguli calyciformes seminis. *C. n.* † - seminatus. *Sterb.* 99. † - fasciculosis can. *id.* n. 100. † - fuscus. *id.* 101. — fascic. carneo-lutei. *id.* 102. * - ruf. *Cl.* 25. *id.* 203. * - buxici. *id.* 104. *Clus.* 4. *Stofschwamm. — magni. id.* 106. * - colore stramineo. *id.* 107. * - sulcorum cucullis. *id.* 108. † - minimus ligni tabellis areolarum horiorum adnascens. *C. n.* n. 19. — minimus supra ligna proveniens. *l. B. c.* 68. † - - - anonymous. *Clus.* * - sine petiolo. *l. B. c.* 22.
- Hypoxylon dicitur Excrementum fungosum tabellis putridis areolarum adnascens, digitatum majus. *C. n.* alycezariorum monitrolus. *M. Berrh. Eph. Germi. Ann. 2. ab 534. Sterb.* 130. † - anthropomorphos. *id.* Berrh. *id.* 57. 56. *Sterb.* 139. * - fasciculus florum. *Sterb.* 130. * - forma bubule lingua. *Clus.* cur post. *C. n.* 3. * - crinaceus. *Sterb.* 14. 19. 246. † - culci formis nigres. *C. n.* 44. † - ollium vulcorum corp. humani. *C. F. Germ. Ann. 6. ab 574.*
- pennatus. *O. Momi.*
- Furfthaber.** Tab. l. p. 672. v. Hordecum muria. *Furrowed tart Indian apples. Anglv. Caramobas. Fururari. Arab. v. Fungus. Fuzschsch. Anglv. venenita spinosa. Fusanus, Fusaria, Fusosno. Ital. Fusaria. Gall. v. Euconymus vulg. C. n. p. 428. Fuschall. Anglv. v. Tubera terra. Fusti. v. Caryophyll. arom. fr. obi. C. n. p. 411.*
- Fustus agrestis.** v. *id.* 222. *Th. 6. h. 3. it. q. 6. Th. 6. h. 4.*
- Futtergerst.** Tab. l. p. 675. v. Hord zitiv.
- Fw. Hung.** v. Herba.

Ga.

γα.

Ga.

G Consonans palatalis est. Formatur enim media lingua ad palatum leviter alia, ita tenens, ut palatum non claudat, quod in formationis litera K accidit, sed Spiritus letter ex Gutturis in farsibus egrediens locum eorum relinquens. Consonans fere, cum pronunciatione litterarum apud Germanos Ch. Vel Graecorum X, aut Ebrazorum Z. Verum in hoc differtur. *Ch. Graecorum, X & Ebrazorum, Z & th. Latinorum & Germanorum, quod ille nempz v. G. leuis effertur, haec vero aperitur, fortiori nempz Spiritus ex faucibus emittit, quod genus pronunciationis Itali & Galli, tanquam a teneris infansum plane impossibile est, cum Itali loco Ch, Galli vero Sch. Vel Ebrazorum W assumant. Adde a teneris affusferre. Et. Itali G, aliquando post i pronunciant tanquam dicitur, de qua res apud Grammaticos dicitur.*

Gaasereller. Dan. v. Paronychia. **Gaaseheel.** Dan. v. Anagallis. **Gaasesteppe.** Dan. v. Lappa mi-

- Callium nigro purpureum** montanum tenuifol. C.B. n. 3. † - palustre album C.B. n. 4. P. Ann. Apatine levis Thal.
 — album L.B. Le. P. Ann. c. B. 2. mollugo montana angulif. † - minus foliis binis vd ternis c. a. n. 3.
 — fol. trifol. Jeng. * - latifolium glabrum C.B. Fried. et c. Cruciatia glabra. † - maritimum litu-
 rium fibrosum Vall. H.R. † - album Tripetalon Martii. † - certium Col. L. B. p. 337. v. Ru-
 bia Cynanchica. † - tetraphyllum mont. Cruciat. v. Rubia Cynanch. v. Garyophyllata. Gario-
 phylla. P. Ann. † - latifolium, Cruciatia quibusd. fil. luteo. L. B. 73. 136. c. 8. Cruciatia c. B.
- Gallyrium pro** *epithymum*. v. Liliium. **Galtee/Anappe**. Dan. v. Cyclaminus. **Galluci**. Galli crista. **Haar-**
nenkam. v. Fungus 38. J. B. **Galum**. Radix. C. B. p. 193. v. Nymphaea.
- Gamander**. Angl. **Gamanderstein**. Germ. v. Chamædrys. **Gamillen**. Tab. v. Chamæmelum.
- Gampferkraut**. Germ. v. Camphorata. **Canada perida**. v. **Himbinnia**. **Gandiroba**. Bras. Marg. in Ind.
- Gands de nostre Dame**. Gall. v. Aquilegia. **Ganglia** seu **Sesamum Africanum**. Pis. p. 111.
- Ganskraut** / **Gansersch**. Germ. **Ganserick**. Belg. & Bras. v. Anserina. **Gansover**. Belg. **Gansus**. Germ.
 v. Chenopodium. **Gantelcz**. Gall. **Gantelli**. Ital. v. Digitalis. **Ganti radix**. C. B. p. 37. v. Cur-
 cuma. **Goorden sturge**. Angl. v. Cataputia minor. **Gar**. Arab. v. Laurus. **Gar Alexandr.** Arab.
 v. Laurus Alexandrina. **Garafelr. und Wurg**. Tab. I. l. p. 405. **Garance**. Gall. v. Rubia.
- Garanza**. Ital. v. Balsamina. **Garapa**. Bras. **Piso** in Ind. **Garar Nelli**. Ind. pl. Zan. **Garbl.** Garab. Arab.
 C. B. p. 475. v. Salix Arabica fol. Atriplicis. It. **Garab Macroorum**. Salicis genus. C. B. l. v. Salix Arab. & c.
- Garbenkraut** / **Garbin**. v. Carvi millefolium. **Garden Claver**. Angl. v. Lomos hort. l. od.
- Garderohe**. Gall. v. Abies alba. **Garganon**. *polygamum*. v. Tragium. **Garichum**. Maurit. v. Agaricus.
- Gariohilata**. Ces. C. B. p. 321. Ital. v. Caryophyllata. **Garyofilus**. Barb. v. Caryophyllus arom.
- Garyophyllata**. Brunt. Marg. p. 45. **Garyophyllon**. Plinii C. B. p. 411. v. Caryophyllus arom fr. rotund.
- Garyophyllus**. v. Caryophyllus. **Garlock**. Angl. v. Scordium. **Garlock**. Angl. v. Allium.
- Garritie fructus**. C. B. p. 106. est fructus parvus & subtilis frago similis.
- Garsofo**, **Garofano**. Ital. v. Caryophyllus. * - **Indiano** *Selago*. Zan. † - **Indico**. Ital. v. Tanacetum African.
- Garosimum**. C. B. p. 119. v. Atriplex foetida. **Zuseurt**. Dan. S. Pauli. p. 319. **Garovo**. Hisp. v. Siliqua
 arbor. **Garovos fructus**. **Garro**. Malays. v. Agallochum sylv. **Garstica**. Litan. v. Sinapi.
- Garthenbaell**. Tab. I. l. p. 373. v. Crithmum. * - **eyppich**. Tab. I. l. p. 64. v. Abrotan. fem. * - **eyppich**. Tab. I. l.
 p. 349. v. Apium hort. * - **fummel**. Tab. I. l. p. 162. v. Cuminum. † - **fresse**. v. Nasturtium. * - **ronungel**. Tab. I. l.
 p. 246. v. Sifarium. † - **spargen**. T. I. l. p. 37. v. Asparagus. * - **papayell**. T. I. l. p. 441. v. Malva arborea.
 † - **heffoy**. Tab. I. l. p. 75. v. Satureia. † - **münge**. Tab. I. l. p. 62. v. Mentha. * - **neffel**. Tab. I. l. p. 233. v. Urtica Rom.
- Garthenfeldum**. Tab. I. l. p. 564. v. Phu. **Gariban** / **Garibagen**. Tab. I. l. p. 64. v. Abrotanum.
- Garulcum**. **Hetrusc**. v. Chrysanth. **Gafalihu**. Arab. v. Galichab. **Tartari & Arab. v. Or-**
chis. Satoryium. **Gasiol**. Arab. v. Eupatorium. **Gaspeldorn**. v. Genista spinola minor.
- Gatales**, *polygala*. v. Astragalus. **Gathuone**. Afr. v. Sonchus. **Gatibor**. Hisp. v. Anonis.
- Gato**. Camber. C. B. p. 407. est fructus olivis ant. Arece similis. **Gattaria**. Ital. v. Mentha cataria.
- Gatillo casto**. Hisp. v. Agnus castus. **Gauchblume**. Germ. v. Nasturt. prat. **Gauchbrodt**. Tab. I. l. p. 297.
 v. Trifol. acetos. **Gauchhaber**. Tab. I. l. p. 67. v. *Egyplops*. * - **heil**. Germ. v. Anagallis. † - **Werg-**
muht. Tab. I. l. p. 26. v. Absinth. fatuum. **Gauze**. *Croatica*. v. Symplytum. **Gaur**. Arab. v. Laurus.
- Gazathalus**. Arab. v. Cassia fistula Alexandr. **Gdula zicenna**. Pol. v. Cycjamen.
- Gedaarte Weiden**. Tab. I. l. p. 737. v. Triticum nigrum. **Geboscon**, *polydonus*. v. Allium.
- Gebirceryla Pa**. Boh. v. Ruscus. **Geemen**, *Bohem.* v. Hordeum. **Gedeblat**. Dan. v. Caprifolium.
- Geidle**, *Bohem.* v. Abies. **Geduar**. v. Zedoar. **Geat hurre**. Angl. v. Lappa minor.
- Gele Chamillen**. Germ. v. Chamæmelum luteum. * - **Baellen**. v. Crithmum. † - **Sondhülen**. v. Chondrill.
 † - **Bergwigtwort**. Tab. I. l. p. 350. v. Cichor. lut. mont. * - **Ndm. Sandrüten**. Tab. v. Chamæmel. lut. * - **Erde-**
rauch. Tab. I. l. v. Fumaria lutea. † - **Fieberst.** Tab. I. l. p. 413. v. H. Cuique. * - **Ganjesblumen**. Tab. I. l. p. 455. v. Chry-
 santh. ar. v. † - **Garde**. Tab. I. l. p. 465. v. Milich. lut. * - **Hornungedulmen**. Tab. v. Leucocion luteum. * - **Wäu-**
obrdlein. Tab. I. l. p. 626. v. Pilosella lut. * - **metrich**. Tab. I. l. p. 38. v. Artemis. lutea. † - **Wdhren**. Tab. I. l. p. 237.
 v. *Patibaca*. † - **nordenjamen**. Tab. I. l. p. 226. v. Melanthium luteum. † - **Wdhensunge**. T. I. l. p. 614. v. Bopiod. lut.
 † - **Rnadenfr.** Tab. I. l. v. Orchis Fritia litor. † - **Wofflnach**. Tab. I. l. p. 237. v. *Patibaca*. † - **poethcher Spactus**.
 Tab. I. l. p. 385. v. Iris bulb. lut. † - **Delwagen**. Tab. I. l. p. 277. v. Papav. Cornic. † - **Wdhlicher Sorten**. Tab. I. l.
 v. Melanth. lut. † - **Nübe**. v. *Patib.* † - **Schwertel**. v. Iris lutea. † - **Schödenblumen**. Belg. v. Narcissus cal. oabl.
 † - **Torennessel**. † - **Zaubennessel**. Tab. I. l. p. 231. v. Lamium lut. † - **Wiel**. v. Leucocion luteum. † - **Gandel**.
 v. Santal. lut. † - **Wpobalen**. v. Myrobal. lut. † - **Preßtenbold**. † - **Rooften**. v. Rosa lutea. * - **Waf-**
ferichwertel. v. Iris lutea aquat. † - **Wiesenthalum**. Tab. I. l. p. 423. v. Caltha palustr. † - **Wulfr.** v. Verbasc. lut.
- Gelewortel**. Belg. & Bras. v. *Patibaca*. **Geer aertscruyd**. Belg. & Bras. v. Agopodium.
- Geßill Metelen**. v. Aquilegia multiplex. * - **Drüsenwurg**. Tab. I. l. p. 140. v. Ranuncul. tuberos. † - **Grasbä-**
lein oder Dänenjus. v. Ranunculus plenus. * - **Wogd Blumen**. Tab. I. l. p. 31. v. Matricar. multiflora. † - **Werg-**
tram. v. Artemisia fl. pleno. * - **Ndm. Ge Chamillen**. v. Chamæm. Rom: fl. multiplici. * - **Jüßer Dänenjus**.
 † - **Wüßer Dänenjus**. v. Ranunculus dulcis plenus. &c.
- Geyers**. Arab. v. Milium. **Gehlicé**. *Bohem.* v. Anonis. — **mlaska**. *Bohem.* v. Ruscus.
- Gehörner Wobn**. v. Papav. cornic. **Gehuph arbor**. C. B. p. 440. v. Persice affini in Trobana.
- Gehuph arbor seu Cobban**. J. B. T. I. l. 3. c. 93. **Geiduar**. Arab. Lugd. C. B. p. 36. v. Zedoaria.
- Geherlein**. v. Sifarium. **Geyfferywurg**. Tab. I. l. p. 369. v. Pyrethrum. **Geyssus**. v. Agopodium. **Geßbart**.
 v. Ulmaria. † - **blühm**. Tab. I. l. p. 35. v. Ranunc. † - **fler**. v. *Cyrtis*. * - **rouffr.** v. Rura capra.
- Geirichlaad**. Belg. v. Tragopogon. **Barba capra**. Fungus ramosus. 29. C. B. it. Ulmaria.
- Geirichlaad**. Belg. v. Periclimenum. **Gekert Epehrt**. v. Ranunc. flammesc. Tab. I. l. p. 140.
- Gelapo**. C. B. p. 298. v. Bryonia. **Mechiocana nigricans**. **Gelsofen**. Gall. v. Gnaphalium.
- Gelbnech**. Ang. C. B. p. 279. v. Gratiola centauroides. **Gele Diden**. v. *Patibaca*. † - **Wilder Sempf.**
 v. Rapistrum. **Geleni ruze**. *Bohem.* v. Lycopodium. **Selenistoren**. *Bohem.* v. Peucedanum.
- Gellusch** / **(gäbbisch)**. v. Acorus adulterinus. **Gelotophyc**, *zinnig*. v. Ranunculus.

cha. *Sclayon. & Turc.* Borith *Ebraic.* Hier *Brumfch.* Proftrelene *Koreny.* Ungar. licet hoc in specie de gentiana minore dictum fit. It. Cent lazlo Riraly *fiu.* Ung. i. e. Ladislai S. Regis Herba, *Gentiana* ab inferiore *Gentio* slyronum Rege nomen accepit. *Aligi centaurea radice vivumque vna. Alci Gallica. dicitur* *zovoviv.* *zovoviv.* *Chironium.* *Gentio.* *Cicendia.* *Cimnalia Romanic.* *Radix caulescens, adfringit, contra venena, laterum dolores, casus ab alate, rupturas valet, hepatis & stomachi vitia prodeft, parvus eivis, fistulosus sanis, oculorum inflam. & vitiligines tollit. Disf. l. c.*

Spec. & Diff. C. B. l. 5. l. 5, p. 187. J. B. T. 3. l. 31. c. 14. p. 520. & alior.

Gentiana major alpina. C. B. l. c.

— fl. luteo. C. B. n. 7. * - vulg. Elleb. alb. fol. J. B. l. c. * - fl. flavo. * - fl. alb. punctis
carente in Pyrenais. * - purp. c. n. n. 2. * - magna fl. purp. & alb. J. B. l. c.
— major fl. pallido punctato C. B. n. 3. * - fl. caeruleo punctato C. B. l. c. * - afclepiad. fl. caeruleo C. B. n. 4. l. B. l. c. Vincetoxicum *Ca.* * - fl. purp. in cinero in diluto.

— asclep. fol. O. M. * - minima, Ros paradisi. O. M.

Gentiana alpina minor seu Gentianilla. C. B. l. c.

Gentianella alpina latifol. magno fl. in Prodr. C. B. n. 2. *Gentiana alpina magno fl.* J. B. l. c. *Gentian Dorsarf. Adel. Merr. Wobf. gett. Germ. Tab. l. 2. p. 399. Tyrlicy. Pal. Syren. l. 3. c. 4. * - angulifol.* magno fl. c. n. n. 2. *Helleborine Dalecb.* * - verna major fl. caeruleo in candie. c. n. n. 3. *Hippion. c. Viola equina Germ. Calathiana verna Germ. fl. caeruleo in candicante.*

— verna minor C. B. n. 4. *Gentianula quae Hippion. L. B. l. c.* * - verna centaureae minoris foliis C. B. n. 3.

— verna magno fl. P. *Ann.* * - palustris angulifolia v. Pncumonanthe *Cardi P. Ann.* * - latif. Campanula autumnalis P. *Ann.* * - fol. minimo P. *Ann.* * - brevi folio C. B. n. 0.

— fugax 4. *Clafsi* fl. dilute purpurasc. in caeruleo L. B. l. c. *Vulneraria Cal.* * - caeruleo oris pilosis. c. n. n. 3.

— is affinis Calathiana verna *Dalecb.* cum albis flammibus. L. B. l. c.

Gentiana pratensis. C. B. l. c. p. 288.

— cruciata erecta major. C. B. n. r. — minor seu vulg. *cruciata l. B. l. c.* Herba fulgonum *grunf.* *Cruciata*

gentiana spec. * - cruciata procumbens minor intense caerulea vel remisse caerulea

radice non pertusa. * - autumnalis ramosa fl. caerulea purpurea vel cand. C. B. n. 2.

— annua *Clafsi* fl. ex caeruleo purp. exiguo. J. B. l. c. *Viola calathiana Thal.* * - pratensis fl. lanuginosa. c. n. n. 3.

gentianella spec. an Pncumonanthe *Clafsi. Icon dupl.* * - pratensis virent. it. subcaeruleo.

— prat. fl. brevior & maiore C. B. n. 4. * - utriculis ventricosus C. B. n. 2. * - angulifolia autumnalis

major fl. caeruleo dilatate C. B. n. 6. *Gentianula lanugine ad fingulorum foliorum floris laciniis*

J. B. l. c. * - Pncumonanthe *Lab.* *Calathiana viola autumnalis Dal.*

— angulifolia autumn. major fl. nigro. * - fl. albo. * - angulifolia minor floribus ad latera pilosis. C. B. n. 7.

Gentiana palustris. C. B. l. c.

— angulifolia C. B. n. 2. * - spec. Calathina rad. perpetua J. B. l. c. *Viola autumnalis Germ. fl. caeruleo.*

violae purp. * - palustris latifolia fl. punctato C. B. n. 2. * - fl. punct. subcaeruleo.

Pennax. J. B. fl. subcaeruleo purp. violaceo punctis apertis. C. B. l. c. *Allisma fol. glabro in Phytog.*

top. * - concava c. n. p. 288. v. *Saponaria concava Anglica.* * - magna fl. purp. & albo

J. B. l. c.

Gentiane. Gall. v. Gentiana. Gentianula, quae Hippion. J. B. T. 3. l. 31. c. 15. Gensian. Dan. v. Gentiana. Gentier. Turcic. Gentiv. v. Gentiana. Genzierugaant. Persiv. v. Macis. Ger yan obitel. Bohem. v. Frumentum adivum. Geramon. Arab. Gerania. Ital. v. Geranium.

GERANIUM. Plum. l. 26. c. 11. *Diocf. l. 13. c. 111. Geranio. Ital. Matth. p. 449. Rubertia. Ital. Tab.*

Lip. 152. Pico de Cigauina. Hsp. Matth. l. c. Rosso di Ciongie. Gall. Matth. l. c. Herbe Robert bec di C.

gogne. Gall. Tab. l. c. Storkes hill. Angl. Stordfchnabel. Tab. l. c. Robrechtz cruys. Oycnars besk.

Belg. & Brab. Tab. l. c. Storkeneb. Dan. S. Paulip. 85. Hapimuset. Bohem. Zal Saromed

noeti. Pol. Syren. l. 3. c. 45. Varge Lab. Ungar. i. e. Cornicis pesi. Geramon. Arab. Joice.

African. J. B. p. 475.

Geranium a grani capite forma, quam semina eius cum aciculis referunt, nomen accepit. Aligi arvaniles. Telco. 2497.

2498. Vebinastrum. Roman. Jofse l. 10. Afric. Nullius in medicina usus est.

Geranium alterum Disf. Aligi 2498. 2499. 2498. 2499. 2498. 2499. Hierobrenat. Magis vulnaria.

Cicetria. gruiua Roman. Nullius in medicina usus.

Spec. & Diff. C. B. l. 8. l. 5. p. 317. J. B. T. 3. l. 30. c. 14. p. 472. & alior.

Geranium anemonis folio rotunda. C. B. l. c.

— *Batrachoides* fol. Aconiti c. n. n. 2. J. B. l. c. fl. caeruleo, albo, albo lineis caeruleo fl. dupl. caeruleo, minore, ma-

jore. c. n. l. c. v. *Gratia Dei.* * - maximum, minus laciniatum fol. *Aconiti. l. B.*

— fl. variegato vel Anglicum variegatum. *Essf. P. Ann.* * - hirsutum fl. auro rubente. c. n. n. 2. fl.

variegato. * - odoratum C. B. n. 2. p. 318. * - longius radicatum L. B. *Pes columbinus*

Ca. * - columbinum cretum non laciniat fl. magno. L. L. * - procumbens non laciniatum fl. parvo. J. L. * - sanguineum fl. maximo c. n. n. 4.

— fang. seu haematoides rad. crassa. J. B. * - batrachoides *Gratia Dei Germanor. c. n. n. 5. — l. B. l. c.*

— *batrach.* *Gratia Dei Germ. fl. albo. C. B. l. c. Vall. H. R.* * - fl. rubris minus. C. B. l. c.

— fol. aconiti fl. albo caeruleo. J. L. * - fl. atropurp. c. n. * - fl. variegato C. B. n. 6.

— album & ex albo caeruleo. J. B. * - fl. albo C. M. * - collum gruis *Germanor. C. B. n. 7.*

— gruinale fol. tenuiter divisio. L. B. *Gruinalis Dod. Lugd.* * - montanum fulcum. c. n. n. 5.

— phixum fl. reflexo C. B. — fl. phico sive pullo *Cusfi. J. B. p. 437. * - Moscoviticum purp. Park. Vall. n. n.*

— tuberosum P. *Ann.* 2498. 2499. *Disf. Geranium aco de pastari. Hsp. Windlich & Chlovisonich*

Schnabeltraut. Germ. Knobelachtig Krautbeck. Belg. Geramon. Arab.

— majus c. n. n. 9. J. B. l. c. * - minus c. n. n. 10. * - minimum J. B. l. c. * - rad. grumosa.

c. n. n. 11. * - asphodeli. J. B. l. c. * - nodosum c. n. n. 12. * - magnum fol. trifido. J. B.

* - parvum foliis ranunculi. c. n. n. 13. * - argenteum alpinum c. n. n. 14.

— *argent. montis Baldi L. B. l. c.* * - alpinum longius radicatum *Poma. M. Hoffm.* * - fol. *gentieia*

P. Ann. * - lucidum faxule c. n. n. 15. J. B. l. c. * - alpestr. fl. albo caeruleo. O. M.

— alp. *missa O. M.* * - odoratum. O. M. * - montanum. O. M.

- Geranium majus, foliis C.B.L. v. Es columbinus Clus. Fiedel pigen. Gall. Geranium columbina. Ital. Taudenbusf. Germ. Dreyzehen. Belg. Gotoffia noga. Pol. Dwieci Pocio. Angl. Golyz kotom. Flg.*
*Geranium malva fol. odoratum Cap. B. Sp. fl. purp. ten Rhyn. apud Jac. Brey. t. - - - rotundo. C. B. n. 1. v. acuminatus, minus, foliis incisuris l. maj. min. car. eleg. dilut. C. B. L. * - fol. rotundo multum ferrato seu pes Columbinus J. B. L. c. p. Anm. * - columbinum tenuius laciniatum - Præd. C. B. n. 2. * - - - fl. albo Pall. H. R. * - fol. Althææ c. n. 3. * -*
 — *Malyaceum J. B. L. c. * - fol. Althææ, Althæoides; Malacoides Abov. O. M. * - Malvacoides minus in Præd. C. B. n. 2. * - fasciatum Ol. Parrich. in Ath. M. Dan. Vol. 2. 287. 19.*
Geranium folio Cicuta vel Myrrhida c. n. l. c. p. 319.
 — — — acu longissima Præd. C. B. n. 1. * - - - mokhatum & inodorum c. n. n. 2.
 — — — moschatum fol. ad myrrhidem accedens maj. & minus l. B. t. - - - molchatum v. Acus morich. P. Anm. Acus moschata Cas. Herba moschata Ang. Myrrhida Plin. Lob. * - coriandri fol. inodorum c. n. n. 3. + Cicuræ fol. minus & lupinum. c. n. n. 4. * - - - fl. albo Tab. Pall. H. R. fl. colore brevilici. * - - - lupinum sextidum v. Myrrhis vel acus parvior P. Anm. * - Robertianum primum foliis viridibus, rubris c. n. n. 7. + - murale J. B. L. Sideritis Ang. Panax Herculeum Ang. Rupertiana vulgo Cas. Gratia Dei germanor. Trag. * - alterum c. n. n. 8. * - Rupertianum v. sextidum Parisii. P. Anm.
 — — — Tarifolium longissima acu. C. B. n. 2. + - Speciosum annuum longiss. rostris Creticum J. B. L. c.
 — — — latifolium pratense P. Anm. * - Romanum. verficolor live striatum Park. in Parad. Terr. H. R.
 — — — Æthiopicum Myrrhidis fol. parvum ten Rhyn. * - - - tertium fl. magno litario J. Brey. Ciz. p. 129.
 — — — angustior, rad. uber. noctu olens. l. Brey. Cent. 1. p. 127. * - - - fol. aequieque rad. tuberosa noctu olentis l. Brey. L. c. + - fol. myrrhidis lateribus rad. ruber. noctu olens. J. Brey. L. c. * - - - noctu olens Myrrhidis fol. angustioribus minus hirsutus ten Rhyn.
 — — — noctu olens lanuginosum fol. myrrhidis lateribus minus laciniatis fl. rubro purp. eleg. J. Brey. L. c.
Geranium saxatile Cam. C. B. L. c. v. oeran. lucidum saxatile. c. n. + - Creticum Hematodes v. Anm.
 — — — Mactortrixion. Angl. an odoratum Mentals. P. Anm. * - sextidum Park. * - tritice Cornuti noctu olens. Park. Pall. H. R. + - batrachoides minus annuum purpureo cereuleum Moris.
 — — — Malacoides seu Matra fol. rotundo fl. albo Moris. + - Robertianum fl. albo Moris. * - maculosum Romanum O. M. * - myrrhica rostrum Ciconæ O. M. * - unguosum fol. ribes B. Carol. rostro atro. M. Hoff. * - Americanum maculatum fl. reticulatis. M. Hoff.
 — — — fl. vericoline Horti Blesensis vel pictum. P. Anm.

Geranogeron, *Geranium*. Geranopodium. v. Lychnis coronaria. Geran. palma. C. B. p. 507. v. Palma Americana fr. racemoso. Gerdel/ Gerwel. v. Cherephyllum. Gerberbaum. v. Rhus. Gerlin. Tab. l. p. 246. v. Sifarum. Germander. Angl. Germandere. Gall. v. Chamædrys.

Germander & **Germander**. Angl. v. Scordium. Gerontopogon. Gesn. Cab. p. 374. v. Tragopogon pratense luteum majus. Gerste. Germ. it. Belg. & Brab. v. Hordeum. Gerstenwaldst. v. Aglyops. Gerst/ Gerstelt. - Iwrs. Tab. l. p. 64. v. Abrotanum. Gerunte. Belg. v. Millefolium. Gesanium. Arab. v. Rosa ex qua sambacum. Gesen. Bohem. v. Fraxinus.

Gesawyla. Pol. v. Orubus. Gesprenat Knabenstr. v. Orchis maculosa. Gesfirter Wasserfenchel. Germ. v. Fœniculum aquat. stellatum. Gessirter Wiesen Tab. l. 2. p. 214. v. Stella leguminifolia.

Gesswabina. Bohem. v. Hiernicum. Gethia. nigra Scalig. v. Jacea l. Gethills. Gesn. 962. n. c. B. p. 72. Gethyum. 32. Theophr. 7. h. 4. it. 4. Caul. 3. v. Porrum seculinum juncofolium. Geryoreja. Marg. in Ind. Geum alpinum. Gesn. C. B. p. 241. v. Sanicula mont. roundifol. maj. + - alpinum. Gesn. C. B. p. 222. v. Caryophyllata alpina lutea. * - Plin. C. B. p. 321. est Caryophyllata fuscila. + - vivale Germ. C. B. p. 322. v. Caryophyllata aquatica fl. aurante.

Geusadoa. Arab. v. Castanea. Geushalamel. Arab. v. Nux Cupressi. Geuszbnæ. Arab. v. Nux Moschata. Gezar. Arab. v. Daucus. Gezir. Arab. v. Opopanacum. Gharfalli. Ind. Or. pl. Zan.

Gheze ruyt. Belg. & Brab. v. Ruta Capraria. Chèpen. Hebr. v. Vitis Ghjanda. Ital. v. Glans. Ghjanda vnguentaria. Ital. v. Glansunguentaria. Ghitta jamai. C. B. p. 197. est Succus laxativus ex flavo rufescens. Ghondi. Ind. Or. arb. Zan. Ghoraca. Ongal. v. Malo aureo zmlia. Giaca. Sinesf.

Giaca & **Luftr**. Boym. Giacha. Ind. Or. arbor. Zan. Giamb. Siemes. Boym. Giambus. Gembo Ciambus. Malakensis Ind. arbor. Zan. Giombua. Ind. Or. pl. Zan. Giaport. Hung. v. Gof. sium. Giapon. Ind. Or. arbor parva Zan. Giavers. Arab. v. Milium. Giatzi. Arab. v. Nux jugl. Giauzi ban. Arab. v. Nux moschata. Giatzbari. Arab. v. Pasticina sylvestris.

Gicherum Cas. C. B. Gichth. v. Prœonia. - fraut. v. Vitis dæta palustr. - rostr. Tab. l. 2. p. 462. v. Prœonia. Gidium. Arab. v. Gidingium. Gidvar. Gieduar. Gildvar. Arab. v. Anchora. it. Zedoaria.

Giedsting. Dan. v. Tragopogon. Gycken. Hung. ar. v. Typha. Gienlesfran. Arab. v. Ocimifpec.

Gienling. Genling. v. Mandragora. Gierlem. Tab. l. p. 246. v. Sifarum. Gierf. Polen. v. Hypposelinum. Giczar. Arab. v. Carotte radix. Giffibel/ Heilgiffir. Germ. v. Aconitum saluti.

Giffivurzel. v. Bezoardica radix. Gifvel. Dan. v. Genista. Giganta. c. n. p. 177. v. Helianthemum Indicum tuberosum. Gigarta. v. Vinacea. Gigarum. Cas. C. B. p. 195. v. Arum maculatum maculis candidis vel nigris. Giglio. Ital. v. Lilium. Giglio celeste oz. urra. Ital. v. Iris. - marino. Ital. v. Pancratium. it. Hemerocallis. Gilbarbeyia. Portug. v. Ruiculus. Gilbenetz. Arab. v. Ellebori albi & rubri nigri. Spec. Gildfratt. Tab. l. 1. p. 22. v. Chelidonium majus.

Gilbourg oder **Geldsjudtburg**. Germ. v. Curcuma. Gyldeivund. urt. Dan. v. Virga aurea.

Gile. Lituan. v. Gallus. Gilacti. v. Lilium. Gilin. Bohem. v. Ulmus. Gynopertion. hordeum Cam. C. B. p. 22. v. Zea. seu Zeopyrum. Ginebre. Hisp. Catalan Ginepro. Ital. v. Juniperus. Ginge. Cam. C. B. p. 343. v. Pifum Indic. minus cocineum. Gingelana. v. Stefamum. Ginger. Angl. v. Zingiber.

Ginger. Herbay. Gofs. Zan. Gingibre maqui. Hisp. v. Macis.

GINGIDIUM. Plin. l. 20. c. 5. 707. idem. Dioc. l. 1. c. 167. Gindio. Ital. Matth. p. 297. Cersuel. Gall. Marth. l. c. strange Cheryll. Angl. Park Cl. 8. p. 890. Sprifcher Korffel. Tab. l. 1. p. 357. Gidium. Arab.

Arab. Tab. l.c. Dorysaltrum. Egypt. Tab. l.c. Adoris. Syriac. Tab. l.c. Tirista. Afric. Tab. l.c.

Olus hoc eriantho, celum, conditum de elite, magna stomachi utilitate. Vinum citi & Sesta prodest. Diosc. l. 5.

Spec. & Diff. C. B. l. 4. f. 4. p. 157. J. B. T. 3. l. 2. 7. c. 36. & alior.

Gingidium fol. feniculi. c. n. 1. * - umbella oblonga. c. n. 2. *Pinaga Math.* Sefeli *Maffilense Fuchs.*
Dad. Gumium fativum alterum *Car.* * - foliis charofoli c. n. 3. * - Matthiol.
l. 1. l. c. * - foliis palliatae l. 1. folia c. n. 4. * - corze v. Cherephyllum.
- Syriacum. v. Torodylium & Caucais maxima Sphondulii aculeato sem. *P. Ann.* * - il spec. quorundam
pallinae sylv. spec. *Q. M.*

Gimny Pepper. Angl. v. Caplicum. *Gimochetto. Ital.* v. Polygonatum. *Ginoffel bloemen. Belg.* Dod. v. Caryophyllus. Gynos. 560. v. Equisetum alterum. *Ginseng. Sinesis.* est herba, quae hominem longevum reddere Sinenfibus creditur. v. Nisi. *Ginfter. v. Genista.* | *Gingethintha. Ind. Or. pl.* Zan. *Giocara. Bras. est palmæ spec. Pilo. l. 4. c. 11. p. 128. Gjoek. Ungar. v. Radix.*

Gioglio Salvatico. Ital. v. Hordeum murinum. *Gypar. Hung. v. Majorana.* *Gypsiophytum. Thal. C. B.* p. 211. v. Caryophyllus Saxatilis foliis Gramineis umbellatis corymbis. *Gyp. Clex. l. 4. c. 7. C. B. p. 497.* est Succus splendens Anethi odore. *Girafol. fructus. C. B. p. 511. v. Palma fr. aculeato ex arboris trunco prodeunt.* - C. B. p. 24. v. *Oryza India Orientali peculiaris. Girafole. Ital. v. Ricinus Heliotropium. Girale. Tab. l. 1. p. 246. v. Sifaram. Girgillum. Marg. in Ind. Girguiv. Bouduch. Ind. Or. pl. Zan. Gyrimias. *pe. emat. v. Ruscus. Gyroflæ. Gall. v. Leucium. - des Dames. Gall. v. Helicris. Gyroflæ d' eau. Gall. y. Millefol. aquat. 4. C. B. Giropheles. Gall. v. Caryophyllus aromaticus.**

Gis. 26. v. Equisetum. *Gith. C. B. p. 145. Githago Trag. Githone. Githones. Girtone. Ital. C. B. p. 204. v. Lychinis segetum major. it. Nigella. Gicrocel. Holt. v. Plantago. Giumcz. Egypt. Giumciz. Syriac. Giumezci. Giumezci. Arab. v. Sycomorus. *Gingulena Siculis. Giogoline. Ital. v. Sefamum. Gihyhexochitl. Mex. v. Tanacet. African. Giumco. Ital. v. Juncus. Gladion sinkyug. Angl. v. Xyris. Gladion or false. Acorus. v. Acorus adulterinus.**

GLADIOLUS. Gladiola Plin. l. 15. c. 11. Xiphium, *260. Diosc. l. 4. c. 20. Theophr. 7. h. 11. it. 4. caus. 3. Gladiolo. Ital. Math. p. 499. Glaycul. Gall. Vall. H. R. Corn or sword. Flæg. Angl. Merr. Schwefel. Germ. Tab. l. 2. p. 24 Dewatero denit. Bohem. Tab. l. c. Ntetsy. Pol. Syrcem. l. 5. c. 24. Kasilion. Arab. Matth. l. c.*

Xiphium alij *Chyreni* & *gypsiophytum* *Arachis* *260. Gladiola genitalia Rom. Spiculae in corpore trabis, panis ducuntis, mentes citi, venarem simulat, sterilitatem inducit Diosc.*

Spec. & Diff. C. B. l. 2. c. 1. p. 41. J. B. T. 2. l. 19. c. 14. p. 707. & alior.

Gladiolus max. Indicus c. n. 1. * - maj. Britannicus Byzantinus c. n. 2. * - - - fl. albo *Stoveri. Vall. H. R.* + fl. uno versa disposita maj. fl. purp. rub. candid. c. n. 3. *Victorialis rotunda Xiphium minus Clus. maj. variat procerior, minor & humilior, fl. purp. rubente, candido.*
- utrinque floridus c. n. 4. + xiphium J. B. l. c. fl. rubro, incarnato. * - angulo gramineo fol. *Prodr. c. n. 5. * - floribus uno versa dispositis minor c. n. 9. * - palustris c. n. 7. * - Ethiopius fl. scorcinco Cernui J. Brey. p. 22. + - minor fl. violac. J. B. l. c. + - fl. miniativo Vall. H. R. * - African. rad. tuberosa fol. cepe J. Brey. l. c. * - max. Th. Barth. in *ist. Med. D. Vol. 2. obf. 24.*
- Cap. B. Sp. fl. pendulo *ten Rhyn. v. J. B.* + - major latifolia rubro maximo l. bid. an *560. H. fl. incarnato? * - - - major ramulos fl. carul. amplo l. bid. + - - - medius fl. majore l. bid. * - - - minor gramineus fl. parvo carul. l. bid. + - - - minor gramineus fl. parvo pulchro varieq. l. bid. * - - - Narbonensis fl. incarnato horti. *Est. carnel coloris 560. Vall. H. R.* + - Byzantinus maj. fl. atropurpureo. *M. Hoffm. * - carul. maj. Trag. C. B. p. 29. v. lita vulg. germanica sive sylv. + - min. Trag. C. B. p. 22. v. Iris pratensis angulifolia humilior. + - foetidus c. n. p. 20. v. Xyris. * - luteus *Fuchs. c. n. p. 24. v. Acorus Adulterinus. + - palustris C. B. p. 22. v. Juncus floridus maj. - - - palustr. Tab. c. p. 11. v. Sparganium ramulosum. + - Clus. C. B. p. 22. v. Leucium palustre fl. subcarulo. - Indicus c. n. p. 19. v. Arundo Indica latifolia. + - v. Xyris. + - l. spec. alia Cap. B. Sp. J. Brey.*
- spec. variaz. *P. Ann.****

Glacyll. Gall. v. Gladiolus Acorus adulterinus, Iris. *Glaycul. puenr. Gall. v. Xyris.*

Glans, *260. Diosc. l. 1. c. 144. Theophr. 4. h. 2. l. 2. caus. 10. Hipp. l. 4. p. 28. lin. 18. Ghiana. Ital. Cal. Bellofa. Hipp. Cal. du gland. Gall. Cal. Citell. Germ. Ekeel. Belg. Okceorum or mast. Angl. 36 fads. Pol. Gile. Lituan. Balut. Arab. Avic. Ind. est fructus glandiferae arboris.*

GLANS UNGUENTARIA, myrobalanos *Trogodytes, Plin. l. 12. c. 21. Balanus myrsefica, 260. 260. Diosc. l. 4. c. 160. Ghiana unguentaria. Ital. Math. p. 602. Tarrago & Miaz. Hipp. Matth. l. c. Avellana de la India. Hipp. Tab. l. 3. p. 619. Ben. Germ. Tab. l. c. Dublew Tureca. Pol. Syrcem l. 5. c. 179. Ben. Arab. Matth. l. c. unde oleum de Ben.*

Glans unguentaria hinc absumit, podagriae sumitur, sferas, lippas, vitiliginas, emuldas, ut lentiginis, darsi & papulae in facie. *Pomstium & Acorum moris. Cortex adstringit. Diosc. l. 1.*

Spec. & Diff. C. B. l. 1. f. 2. p. 402.

glans unguentaria *Math. c. n. l. c. Granum Ben. Leo. Balanus myrsefica, Maccalep. album Ranz. v. Ben parv. Monard. + - Index du Chou. l. B. T. l. c. 23. alia glans est, diversa & myrsefica.*
- Indica J. B. l. c. 24. & haec peculiaris Indica glans est. * - magna subtrotunda. J. B. l. c. 23.

Glans Aegyptia, *Palanus Aegyptia. Hipp. l. 5. p. 136. lin. 40. * - Virginea C. B. p. 21. v. Quercus.*

Glandes terrestres. *Clus. C. B. p. 344. v. Lathyrus arvensis repens tuberosus. Sunt & glandes terrestres Tubera terra. Chamzbalani. * - faginez, 260. Hipp. l. 4. p. 28. lin. 18. Buchuqern. v. Fagus.*

Glandula. v. Altragalus. Glandifolia Cichoroides. J. B. Turrit. 2. *Clus. J. B. T. 2. l. 2. c. 1.*

Glandivida Cretica. C. B. p. 201. v. Leucium Creticum spinosum incanum luteum. * - *Belli Ponz. C. B. p. 201. v. Tithymalus maritimus spinosus. Glasstraut. v. Parietaria. Glaswort. Angl. v. Kali.*

Glastum. C. B. p. 113. v. Ilatis. * - *Ang. C. n. p. 204. v. Lychnis segetum rubra foliis perfoliata. + - sylv. Cal. C. B. p. 97. v. Lepidium dentillana dictum. + - v. Ilatis sylv. Guado. *H. P. Anni.**

- GRAMEN CAMINUM** C.B. L. J. B. L. e. *Canaria Plinij Cynagraßli. Dru Camli. Graminum Ital. Tab. I. 2. p. 644. Gramina, Hist. Tab. I. c. Rutengrass. vulg. Tab. I. c. Chien dem. coll. Vall. H. R. Hundgr. germ. Tab. I. c. Hundergrass. Belg. & Brab. Tab. I. c.*
- — **arvense** five **gramen Dieff.** C. B. n. 4. **gramen repens offic.** L. B. l. c. † - vineale in *Præd. C. B. n. 2. J. B. L. c. 31.* † - longius radicatum majus & minus C. B. n. 3. Cr. 4. † - latiore panicula. L. B. Cr. minus L. B. p. 437. † - supinum paniculatum folio varians. C. B. n. 1. graminis 1. *Disse. spec. minima Thal. C. B. p. 459.* † - paniculatum dulce. 2. *Præd. Cap. 6. J. B. L. c. 37.* * - minus C. B. n. 2. - parvum repens spica purp. L. B. p. 437. **Elegand Hundgr.** Tab. **Wedden / Ligeendeyen-grass. Belg. Tab. *** - caninum maximum spicatum. C. B. n. 5. *J. B. L. c. 487.* † - spica foliacea C. B. n. 9. p. 2.
- — **repens marium** spica exigua. L. B. p. 479. † - longius radicat. maritimum. J. B. L. c. p. 479.
- — **camini marit.** spica echinata 3. *Præd. C. B. n. 20.* * - parvum echinatum. J. B. L. c. p. 457.
- — **marit. spicatum 4.** *Præd. C. B. n. 11.* * - majori radice repente 3. *Præd. C. B. n. 12. L. B. p. 458.*
- — **geniculatum** Tab. J. B. p. 459. **Knotengrass. Tab.**
- GRAMEN NODOSUM à radice firma** C. B. L. e. J. B. L. c. 33.
- — **avenacea** panicula C. B. n. 1. - L. B. l. c. † - seu gemmum secundum. C. B. n. 2. - - - - alterum J. B. p. 479. **Perlara gramin.** Oriza sylv. *Car. Coix Myconi Lugd.*
- — **spica parva** seu nodosum tertium 6. *Præd. C. B. n. 3.* * - bulbosam aquaticam 7. *Præd. C. B. n. 4.*
- — **ex Alepo.** in *Præd. C. B. n. 1. T. 2. L. 1. c. 10.* **Knollengrass. germ. Tab. I. 2. p. 644. Knollack- tis grass. Belg. Tab. I. c.** * - spicatum Monomorpanense in *Rhyce.*
- GRAMEN TRIMULUM** C. B. L. e. **Amarantus. coll. Vall. H. R.**
- — **maximipanicula** rufesca & altera alba C. B. n. 1. - - - - L. B. p. 479. * - majus C. B. n. 2. - - - - L. B. p. 459. **Egyptus vltim Trag.** Phalaris pratensis minor *Lob. Amarantus tremulans. coll. Clus. & Vall. H. R. Alster. germ. Beromunster. Belg. **gramen amarantus** & **gramen leporinum** panicula viridi it. spadicose. * - minus panicula magna C. B. n. 3. J. B. L. c. Phalaris parva *Car. rubus, 4. ramulis.* * - - - - parva C. B. n. 1. J. B. p. 479. vel leporinum. *R. comm. Hohenbrodt. Tab. ** - panicula elegantiss. seu *leporinum* majus. C. B. n. 3. *Amarantus. coll. Vall. H. R. gramin filicem. 3. amoris dictum / J. B. L. c. Stedgrass. germ. Tab.**
- — **paniculis elegantiss.** C. B. n. 6. † - minimum *L. B. p. 465.*
- GRAMEN PANICULATUM PRATENSE** C. B. L. e.
- — molle C. B. n. 1. - lanatum *Dalich. L. B. p. 466.* † - majus latiore folio *via Theophr. C. B. n. 2.* * - pratense vulg. spica fræe amanditacea L. B. p. 465. **Chalem germ.**
- — **panic. pratense** majus angustior. 10. *Præd. C. B. n. 3. J. B. L. c. 62.* var. panicula it. glumis longioribus
- — **prat. panicæ** rariore spica compressa. *O. M. in Biblioth. Baran. Humald.* * - Ungaricum *Unbequet in Mi- nore Constantinopolitano. C. B. n. 4.* * - prat. panic. medium fol. latiore. C. B. n. 3.
- — **med. fol. angustiore.** † - minus C. B. n. 5. L. B. p. 462. 30. panic. minus alba panicula & culmus purpureus. it. albus. **Stein westgras / Straußgras. Tab. *** - panicula multi- plici 11 in *Præd. C. B. n. 7. Cr. L. B. p. 464.* † - perpassillum capitulo rotundo spinoso *Cherlet. L. B. p. 468.* * - minimum *L. B. p. 465.* * - arvense odoratum spicatum. L. B.
- — **tristatum** radice nigricans. L. L.
- GRAMEN PANICULATUM ARVENSE** C. B. L. e.
- — **arvense** panicula crispâ C. B. n. 1. * - cum panic. molli rub. L. B. **gramen Xerampellum Lob.**
- — **panicula pendula** aurâ C. B. n. 2. - - aurâ *L. B. p. 466.* **gramen aureum.** * - paniculis albidissimis C. B. n.
- — **fegetum** panicula sparsa altissimum. C. B. n. 3. † - capillatum *L. B. p. 462.* † - fegetum panic. arundi- nariâ spadicâ & flavesc. C. B. n. 4. † - agrorum *Lob. J. B. p. 465.*
- GRAMEN PANICULATUM MONTANUM** & **spiciferum** C. B. L. e.
- — **mont. panicula** spadicâ delicatior. 12. *Præd. C. B. n. 1.* † - panicul. odoratum 13. *Præd. C. B. n. 2.*
- — **Matric odoratum** *Bergh. L. N. Wottinggras in Preussen.* - odoratum instar Matris sylvæ Islandicum. *Th. Barth. in A. N. Dan. 1742. 46330.* † - paniculatum montan. fol. variegato. C. B. n. 2.
- — **stris pictum.** J. B. p. 476. **Spanisch Grass. Tab. *** - sylvaticum panicula aliffâ 14. *Præd. C. B. n. 4.*
- — **longissimum.** C. B. p. 460.
- GRAMEN PANICULATUM AQUATICUM** C. B. L. e. *Sphagnum. Tab. I. 2. p. 633. Gramina aquatica. Ital. Tab. I. c. Wasser- grass. germ. Tab. I. c. Watergrass. Belg. Tab. I. c.*
- — **palustre** panic. altissimum. C. B. n. 1. † - aquat. harundinaceum panicul. L. B. - - harundinac. *Tab. I. B.*
- — **palustre** panicula speciosa 15. *Præd. C. B. n. 2. J. B. p. 462.* * - paniculatum minus C. B. n. 3. J. B. p. 462.
- — **panicul. lanfol.** C. B. n. 4. * - harundinaceum paniculatum. *Tab. J. B. L. c. in - majus aquat. J. B. p. 461.*
- GRAMEN SPICATUM** C. B. L. e. - aquaticum. C. B. L. e.
- — **aquat. fluitans** multiplici spica. C. B. n. 1. - - cum longiss. panic. J. B. p. 492. *25. 26. 27. 28. 29. 30. 31. 32. 33. 34. 35. 36. 37. 38. 39. 40. 41. 42. 43. 44. 45. 46. 47. 48. 49. 50. 51. 52. 53. 54. 55. 56. 57. 58. 59. 60. 61. 62. 63. 64. 65. 66. 67. 68. 69. 70. 71. 72. 73. 74. 75. 76. 77. 78. 79. 80. 81. 82. 83. 84. 85. 86. 87. 88. 89. 90. 91. 92. 93. 94. 95. 96. 97. 98. 99. 100.*
- — **glutinosum** Tab. *Trag.* * - geniculat. spicatum C. B. n. 2. † - cum parva cauda mu- nis 12. nodosa repens J. B. p. 491. † - marit. fluitans corinthum 12. *Pr. C. B. n. 3. J. B. L. c.*
- — **caryophyllatæ** fol. spica squamata. J. B. p. 492. * - aque ionatans cum utriculis five fœniculacea ma- rina. J. B. T. 1. 39. p. 16.
- GRAMEN SPICATUM CRISTATUM PRATENSE** C. B. L. e.
- — **Cristat. pratense** five spica cristatâ laeve C. B. n. 2. var. puniceo colore, pallid. flavesc. C. B. L. e. - - L. B. p. 462.
- — **seu pennatum.** *O. M. † -* avenaceum anilis longissimis torilibus C. M. * - spica cristatâ sub- hisfurum 19. *Præd. C. B. n. 2. Cr. L. B. l. c.* * - pratense spica flavesc. C. B. n. 3. **Gramen anthoxanthon** spicatum. J. B. p. 466. * - - purpure æt utriculo prodeunte vel gramen folio spicam amplectente. C. B. n. 4. * - spicat. folio amplectente. L. B. p. 468.
- — **spicatum** fol. aspero var. fol. articulo fl. pallidè luteo, subrubro. C. B. n. 5. * - asperum *aplex. L. B. p. 467.*
- — **Caryophyllatæ** folis spica divisis. C. B. n. 6. majus in pratis minus in ficis. **Näglinggras. Tab.**
- — **nigro.** - luteum verum *L. B. p. 494.* - Caryophylleum *Tab. Spic. fol. Vetonice. Lob. 40. H. R.*
- — **Caryophyllatæ** folis spica squamata. C. B. n. 7.
- GRAMEN SPICATUM MONTANUM & nemorosum** C. B. L. e. p. 4.
- — **angustifol.** montan. 20. *Præd. C. B. n. 1. L. B. p. 459.* † - sylvaticum angustifol. spica alba 21. *Præd. C. B. n. 2. L. B. l. c.* * - Caryophyllum nemorosum spica multiplici 22. *Præd. C. B. n. 3. J. B. L. c.* * - montan. spica variâ 23. *Præd. C. B. n. 4. L. B. l. c.* * - alpinum C. B. n. 5.
- — **alpinum** Rabinum fol. carnosif. * - foliis caryophyllatæ floris angustifol. *L. B. l. c.* † - spicat. foliis de spici hirsutis molliibus. C. B. n. 6.

- Gramen Typhoides**, C. B. l. c. *Agrostis typhoides*.
 — maximum spica longius. 27. Pr. G. B. n. 1. * — cum cauda muris majoris longa majus l. B. p. 471.
 Stelephuro Theophr. Aug. 1. — molle C. B. n. 2. & l. B. p. 472. * — alopecuroidis accedens & phalaridis. l. B. l. c. p. 474. * — rhyphasperum primum C. B. n. 3. * — alter. C. B. n. 4. * — maj. long. alt. C. B. * — Spica angustiore C. B. n. 3. Spica longi & brevis. C. B. l. c. — cum cauda muris purpurascente l. B. p. 472. * — typhoides reclinato culmo C. B. n. 6. * — cum cauda muris, foliis hirsutis. l. B. Fuchs (Horn) grös. Tab.
 — spica multiplici. C. B. n. 7. * — rhyphinum? Tab. l. B. p. 471. O. M. Calamo grös. Trag. Cyperus typhinus Ger. * — caudæ muris purpurascenti aliquatenus simile. J. B. l. c.
Gramen Phalaroides C. B. l. c.
 — majus sive italicum C. B. n. 1. * — alopecuro simile glabrum monocordum. l. B. l. c. wild. Sanarlett grös. Lab. * — Phalaroides pereme rad. tuberosa Muris. * — minus seu Hispanicum. C. B. n. 2. 26. Prodr. J. B. l. c. p. 112. * — spica molli seu Germanic. 27. in Prodr. C. B. n. 3. l. B. l. c. p. 413. * — caule supinum humi spatium Danicum. Lab. J. B. p. 462.
 — i simile commune ex parte cum alopecuro. l. B. p. 471.
Gramen Alopecuroides, C. B. l. c.
 — spica rotundiore var. C. B. n. 1. — alt. Lab. l. n. p. 475. *Cyperus leucostachyus* Gaert. Fuchs (Horn) Germ. *Vestrum* Belg. Alopecurus Theophr. Aug. Cauda Vulpis. Lab.
 — delicatius Creticum. * — Alopecurus minor spica longiore C. B. n. 2. vari. * — major spica longiore C. B. n. 3. spica brevior. l. B. * — spica longa candicante. l. B. p. 473. Das. andere *Spirmingras*. Tab. Juncus marinus gramineus Lab. * — Alopecuroides Anglo-britannicum max. C. B. n. 4. & l. B. p. 474. * — Africum. C. B. n. 5.
 — Alopecuroides spica aspera. C. B. n. 6. * — echinatum Dal. l. n. — cum cauda levis aspera sive spica murina. l. B. p. 473. 474.
Gramen tomentosum, C. B. l. c.
 — spicatum. C. B. n. 1. Juncus gramineus marianus. * — pratense panicula sparsa C. B. n. 2. granphalum Disf. Trag. seu Juncus bombycinus l. B. p. 504. Linargroffis Tab. Typha Disf. Juncus bombycinus Lab. Linum pratense Pleudolum Gaert. Stadlergras / Watterlecker, Medow-crowfoot. Engl. l. n. maily Hooy. Bohem. Zal. * — alpinum & minus. ar. Prodr. C. B. n. 3. p. 12. p. 545. * — Boridum. l. n. p. 491. * — equinum molle, fem. herci magni. J. B. l. c. Roggrös.
Gramen Sparitum, *visnagrum* Theophr. C. B. l. c. Sparta. Hoffm. Tab. l. n. p. 577. *Spirmingras* Germ. Tab. l. c.
 — 1. panicula comosa. C. B. n. 2. * — spatium thuy seu sporum ficum. l. B. p. 510.
 — 2. panicula brevi folliculo inclusa. C. B. n. 2. l. B. l. c. * — spicatum foliis mucronata longioribus vel spica fecalina. C. B. n. 3. Spatum spicatum pungens Oceanicum. C. B. l. c.
 — spica foliis mucronatis brevioribus. C. B. n. 4. * — i Tab. l. n. p. 513. * — spatium spicatum latifol. C. B. n. 5. — mantium sive latifol. Oceanicum. J. B. l. c. * — spatium junctiolium. C. B. n. 6. Spatum parvum Lab. l. B. l. c. * — Brasilense capillaceo fol. 29. Prodr. C. B. n. 7. & l. B. l. c.
 — minus vel Hollandicum 30. Prodr. C. B. n. 8. & J. B. p. 513. * — Montpellieracum capillaceo folio minimum 31. Prodr. C. B. n. 9. & J. B. l. c. * — seras equinas referens 32. Pr. C. B. n. 10. l. B. p. 514. * — pennatum jubi flavi vel candidi. C. B. n. 11. — pennatum alii spatium l. B. l. c. * — spatium pennatum vel Sparitum Austricum pennat. Ger. P. Ann.
 — variegat. 33. Pr. C. B. n. 12. l. B. l. c.
Gramen juncum & spicatum, C. B. l. c. *Ruscigras*. Aug. Tab. l. n. p. 666. *Dinkengras*. Germ. Tab. l. c. *Zinngras*. Belg. & Arab. Tab. l. c.
 — foliolis juncis oblongis radii alba. C. B. n. 1. — tenuifol. magis sparsa panicula. J. B. p. 66.
 — brevioribus majus rad. nigra 34. Prodr. C. B. n. 2. — juncum tenuifol. glabrum J. B. l. c.
 — juncum aquat. fem. racemoso. J. B. l. c. * — fem. acuminato. l. c. * — foliolis juncis brevibus minus. C. B. n. 3. * — tenue dulciusculum & pene juncum. J. B. l. c. Klein hart Gras. Tab. l. B. l. c. * — juncum radice jobata. C. B. n. 5. * — exile durius Nortwegicum. J. B. l. c. * — juncum palustre racemoso femine 35. Prodr. C. B. l. c. * — polyflorum. C. B. n. 7. * — aq. majus. Tab. l. B. * — fol. articulo spivaticum. C. B. n. 8.
 — junci spirat. Tab. l. B. l. c. * — fol. articulo aquat. majus & minus C. B. n. 9. Arundo minima. Lab. p. 10. * — minus C. B. n. 11. p. 3. * — maritimum dense stipitum. l. B. p. 508. * — juncum montan. capite squamuloso. 36. Prodr. C. B. n. 12.
 — ex monte Baldi. J. B. l. c. * — minimum capit. squamuloso. C. B. n. 13. J. B. l. c.
 — minus: alter 38. Prodr. C. B. n. 14. l. B. l. c. * — maritum 39. Pr. C. B. n. 15. * — maritimum folio convolutis spica longiore l. B. p. 477. * — spicatum sen terlogochin C. B. n. 16. l. B. p. 509. Carex Lan. Gramen triglochis. * — Hyacinthi parvi facie. J. B. l. c. * — spatium alterum. C. B. n. 17. Gramen maritimum Ger. * — cum pericarpio rotunda. l. B. p. 508.
Gramen Cyperoides spicatum & paniculatum, C. B. l. c. *Ertragras*. Germ. Tab. l. c. p. 618.
 — trifol. spica rufa seu caule triangulo. C. B. n. 1. Carex Lugd. — cum panicis nigra J. B. p. 494.
 — latifol. spica spadicico-viridi minus 42. in Prodr. C. B. n. 3. & J. B. l. c. — spici longius erectis. C. B. n. 4. & l. B. l. c. * — palustre Lab. p. 481. * — Cyperoid: spica penduli brevior. C. B. n. 5. majus & minus. * — dis. genus pseudo-cyperus Lab. l. B. l. c. Pleudocyperus Lab. Thal. * — spica penduli longiore & angust. C. B. n. 6. l. B. l. c. p. 481.
 — panicula sparsa majus. C. B. n. 7. * — rullg. aquat. J. B. p. 493. *Ertragras*. * — palustre spica pendula J. L. *Wassersackgras*. Germ. *Water Veilgalegras*. Belg. Tab. * — palustre majus spica compacta. C. B. n. 8. * — triquet. l. B. l. c. * — maj. spici divisa. C. B. n. 10. max. folio medio fimbriato. *Wald. H. R.* * — spici minoribus non compactis. C. B. n. 9. l. B. l. c. p. 487. * — minus panicula sparsa subinflata. C. B. n. 11. * — pulchr. parvum panic. lata compressa. l. B. p. 491. Carex Lan. * — Cyperoides minus panic. sparsa nigricante. C. B. n. 12. Idem aliud J. B. l. c. * — miliacum. C. B. n. 13. Cyperus graminea Lugd. * — maritimum C. B. n. 14. Juncus maritimus Lab. * — maritimum. J. B. p. 498. * — minus repens spici divisa. l. c. * — spici curtis divisa. l. c. * — spici variante. l. c.
 — duplex. O. M. * — Cyperium. O. M.
Gramen arundinaceum C. B. l. c. *Wassersackgras*. Disf. l. c. *Redgras*. Engl. Tab. l. c. p. 449. *Roggras*. Germ. Tab. l. c. *Redgras*. Belg. & Arab. Tab. l. c. *Wassersackgras*. Tab. l. c. p. 449. *Roggras*. Germ. Tab. l. c. p. 449.

- & Scyllum. *Aralum*. † - latifol. spica angustiore. *60. Prodr. C. B. n. a. t. - - angustiore fol. & spica. C. B. n. 3. Phoenix. Lohum rubrum Non. ling. 5. in Hort. mauris.*
- minus spica simplic. *C. B. n. 4. 63. Prodr. & I. B. L.* * - - - - - fupinum multiplici. *C. B. n. 5. 62. Prodr. - - minus spica multiplici. I. B. L.* * - - - - - fupinum. *Lab. C. B. n. 6. & I. B. L.*
- maritimum panicula loliacea. *63. Prodr. C. B. n. 7. & I. B. L.*
- Gramen Festuca seu Elypti & Bromes. C. B. l. c. spec. Elyptarum. v. Festuca.*
- Gramen Avenaceum. C. B. l. p. 10.*
- mont. spicatum. *C. B. n. 1.* - - - - - mont. spicatum fl. herbaceo caule nodi. *J. B. p. 493.* * - - - - - locustis rubris. *C. B. n. 2. 71. Prodr. var. caule levi. sub-aspero. locustis rubris. [J. B. p. 494.]*
- locustis rarioribus. *C. B. n. 3.* * - - - - - rariore grano Danicum. *J. B. l. c. † - - - - - Capillaceum glumis minoribus. C. B. n. 4. - - - - - nemorale avenaceum alterum. J. B. l. c. † - - - - - avenac. montan. lanuginosum. C. B. n. 5. † - - - - - cum locustis parvis cand. J. B. l. c. † - - - - - avenac. lanuginosum glumis rarioribus. C. B. n. 6. 72. Prodr. J. B. p. 493. * - - - - - ramofum. C. B. n. 7. J. B. p. 494. Gramen glumofum Dalech. Lugd. † - - - - - glandis variis. C. B. n. 8. - - - - - vesiculosum. J. B. p. 466. † - - - - - affinis planta ad gutturis inflammationes utilis. *C. B. n. 9. † - - - - - in seu avena sterilis. J. B. p. 436. † - - - - - ad geniculis perlatum montis auri. Vall. H. M. - - - - - Elyptis umbellatum maximum 5. ulnarum altitudinis. C. M.**
- Gramina varia.*
- amurensis. *C. B. p. 2. v. Gramen tremulum majus. † - - - - - anthoxanthum. C. B. p. 2. v. Gramen pratense spica flavesc. † - - - - - aurum. C. B. p. 3. v. Gramen panicula pedicula aurea. † - - - - - bicorne Baccen. p. 20. tab. 22. † - - - - - Canarium. C. B. p. 7. * - - - - - Crucis. C. B. p. 7. v. Gramen Dactylon. Egypt. * - - - - - dyflachyphorum. C. B. p. 9. v. Gramen spica geminis millepede similis.*
- Epigonoloculum *Thalii v. Bifonum Tab. vel Holostium Matth. P. Ann. * - - - - - Equinum. C. B. p. 3. † - - - - - filicum. C. B. n. 2. v. Gramen tremulum paniculis elegantiss. † - - - - - paniculis integris. Baccen. p. 65. tab. 22. * - - - - - floridum. C. B. p. 210. v. Caryoph. holost. arvensis fol. glabro fl. majore. * - - - - - v. Leucanthemum. P. Ann. * - - - - - formicarum. O. M. * - - - - - lollis & carina serratis Baccen. p. 27. tab. 13. * - - - - - geniculatum. C. B. p. 8. Gramen panicum spica aspera. * - - - - - glumofum. C. B. p. 10. v. Gramen avenae lanuginosum ramos. † - - - - - hirsutum capitulis piffis Jussueti. P. Ann. * - - - - - Leucanthemum. C. B. p. 7. v. Gramen nemorosum hirsutum angustifol. minus paniculis albis. * - - - - - v. Leucanthemum. C. B. p. 7. v. Gramen nemorosum hirsutum angustifol. minus paniculis albis. * - - - - - v. Deanthu. v. Coryphillus arvensis plaber fl. majore. v. Holostium vulg. P. Ann. † - - - - - Dada. C. B. p. 210. v. Caryophyllus holost. arvensis fol. glabro fl. majore. † - - - - - seu Fuchsin. J. B. l. p. 29. 35. * - - - - - 1 - - - - - oafinis feu Fuchsi. J. B. l. c. 16. † - - - - - Lepotium. C. B. p. 2. v. Gramen tremulum majus. Haffnagel. Tab. l. p. 665. † - - - - - Marina. C. B. p. 2. v. Gramen tremulum majus. Caprilla Ital. Tab. l. p. 610. Himmelbau. Germ. Tab. l. c. Herboldiana. Belg. & Erab. Tab. l. c. Rofa. Behem. Tab. l. c. * - - - - - Marinum. C. B. p. 2. v. Gramen spicatum alterum. Zes Gillsferi. Angl. Tab. l. p. 669. Wergroß. Germ. Tab. l. c. * - - - - - aculeatum. O. M. * - - - - - Dada. O. M. Tab. l. c. B. B. p. 210. v. Caryoph. montanum minor. † - - - - - Ollifragum. Th. Berrh. in Art. M. Dan. Pl. 2. obs. 43. † - - - - - pidium variegatum Turcicum. O. M. † - - - - - polyanthemum minus Dada. v. Caryophyllus mont. minor. fl. globofo. P. Ann. † - - - - - secundum Plum. Ang. C. B. p. 214. v. Anthyllus maritima alfine. folia. * - - - - - sylvaticum. C. B. p. 7. v. Gramen nemorosum hirsutum. majus. Graminum salsatica. Ital. Tab. l. p. 662. Wieda grass. Angl. Tab. l. c. Walthgras. Germ. Tab. l. c. Elyptarum. Belg. & Erab. Tab. l. c.*
- striatum *Hippoc. O. M. † - - - - - Trafoideum. P. Ann. * - - - - - Trigluchin. C. B. p. 6. v. Gramen junceum spicatum. † - - - - - Xerampelnum. C. B. p. 3. v. Gramen arvense panicula crispata.*

GRAMEN PARNASSI, *ἄγραμος ἢ ὑψηλὸς* Dioc. l. 4. c. 32. *Parassifergas*, Tab. l. t. p. 65t. *Grass von Parnaso*, Belg. & Erab. Tab. l. c.

Spec. & Diff. C. B. l. 8. f. 3. p. 309.

- Gramen Parnassi alio simpliciflore. c. n. h. 7. Hepatica alba. *Cord. Enneadynamis. Gen. Unifolium palustre. Gen. flos hepaticus. Tab. † - - - - - albo pleno flore. C. B. n. 2. † - - - - - alterum. O. M.*
- monophyllum. v. Epatica alba nobiliss monophyllum vel Enneadynamis Polonorum. *P. Ann.*
- *Lugd. C. B. p. 199. v. Viola alpina rotundifol. lutea. † - - - - - Polygonatum fol. Hederae vel unifolli convallis spec. monophylla O. M.*
- Gramigna. Ital. v. Gramen caninum. * - - - - - sabatica. Ital. v. Gramen sylvaticum. Graminum Brasiliensium 13. Spec. Marg. p. 112. Grama da tintori. Ital. Grama para temir. Hipp. v. illex coecifera.*
- Grana Tilliosie. Schröder. Pharmacop. v. Ricinus minor Indicus fol. Solan. Jac. Breyn. C. 1. p. 118. Ricinus Americ. maj. C. B. n. 3. minor. n. 4. Denda. Curcas. v. s. l. Faba purgatrix. J. B. T. 3. l. 34. p. 645. 646. Grana Tilli, quae hodie a circumforaneis inter purgantia plebeia exhibentur, non sunt femina Floris pallionis, de quibus Monardus, Pico, Reschius, Verum Caspa, C. B. n. 8. & alii: sed sunt femina Ricini Americani Solani-foli & aliorum Ricinorum Indicorum, vim causticam & inflammantem habentium, superne & interne purgantium, de quibus Jac. Breyn & alii:*
- Granadilla. Hipp. v. Murucuja guana. Marg. p. 70. Pis. 147. Granadilla. Monard. C. B. p. 301. v. Clematis trifolia fl. roseo clavato seu flos pallion. Granadilla Hederae similis. I. B. T. 2. l. 21. c. 8. p. 114. * - - - - - v. B. pallionalis. P. Ann. Resch. p. 888. Petr. Caspa. part. 1. hist. Peru. c. 28. Granadillo lignum C. B. p. 393. Americ. part. 9. l. 4. c. 27. p. v. Santalum.*
- Grana Hollandicorum inter axioa reponendum. J. B. T. 3. l. 35. c. 13.*
- Gramum vox generalis de fructu frumentorum imprimis dicitur, ut gramum hordii, tritici, la gram.*
- Gall. Gram. Ital. Ceang. Chines. Karmen. grana. Avic. Ind. - - - - - Alzelen. C. B. p. 14. v. Cyperus rotund. esculentus angustifolius. * - - - - - Anescen. c. p. 412. v. Piper oblongum nigrum. * - - - - - Ben Len. C. B. p. 402. v. Glans unguentaria. Matth. * - - - - - Cnidium v. Coccos, *alib. 11. 11. 11. Th. p. 11. 22. † - - - - - Gnidium offi. v. Thymelaea, carlina nigra olim. † - - - - - Kermeftinum C. B. p. 469. v. Myrtus minor vulgaris. † - - - - - Regium Melissa. C. B. p. 422. v. Ricinus vulgaris. * - - - - - tinctorium. C. B. p. 421. v. Ilex aculeata coeciglandifera. * - - - - - viride. C. B. p. 410.**
- GRANA PARADYSI. Plin. l. 12. c. 13. ἄγραμος Hipp. l. 5. p. 136. lin. 6. Theophr. 9. h. 7. Dioc. l. 1. r. c. 5. Cardamomet. Angl. Park. Cl. 17. p. 1576. Cardamomen oder Paradiesermer, Germ. Tab. l. 3. p. 611. Saccule. Arab. Tab. l. c.*

Cardamomum calcifera, ad retinendos, nervorum resolutiones, tulle, comitales, rupta & dysuriam Galen. Diosc. l. c.

Spec. & Diff. C. B. L. n. 1. 3. p. 413. J. B. T. 2. l. 15. p. 204. & alior.

Grana paradisi offic. C. B. n. 2. Mellegeta. Cardamomi genus max. Melegeta. J. B. L. c.
Grana paradisi live Mellegeta affinis fructus. C. n. n. 2. Cardamomum majus offic. C. B. n. 3. Saccola. Arabum.
Heyl. Arabum. 1938. *Disq. l. c. Cardamomi. ang. Park. l. c. Cardamomum.*
Germ. Mellegeta. *Javan. Clas. L. B. Cardamomum medium. C. B. n. 4. p. 44. ** - simpliciter in officinis dictum. C. B. n. 5. Helban. *Arabum. ** - minimum. C. B. n. 6.

— facie fructus malignus triangularis. *Clus. exot. J. B. L. c. 1. p. 209.*

Granada, Cassil. Granaler. Hisp. Granatapfel / Granatbaum, Germ. Granatero. Ital. Granato & Eble. crâ. Dan. Granat tree. Angl. Granatus. v. Malus Punica. Grano, Grand Cascolai. Hisp. v. Ilex coccifera. Granza. Hisp. v. Rubia. Grape stover. Angl. v. Hyacinthus, Grappe. Belg. v. Rubia. Gras, Belg. *Engl. & Germ. v. Gramen. Grass van Parnaso. Belg. & Brab. v. Gramen Parnassi. cary Grass. Angl. v. Ilchemum. &c.*

Grassblum. v. Caryophyllus. * - gilgen. Tab. l. 1. p. 686. v. Phalang. * - mangolf. - hântlein. Germ. v. Ranunculus gramineus. *Grateron. Gall. v. Aparine.*

Gratia Dei. Ang. C. B. p. 279. v. Gratiola centauroides. * - - *Ces. C. B. p. 246. v. Lysimachia caerulea galericulata. ** - - *Diod. C. B. p. 463. v. Chamæcistus vulg. fl. luteo. t - - gallorum Germ. C. B. p. 279. v. Bupleurion fol. rigidio. t - - germanoe. Träg. C. B. p. 319. v. Geranium Robertianum. primum. t - - O. M. t - - v. Geranium Batrachoides. P. Ann.*

GRATIOLA. Gratia Dei. Stancia cavallo. Ital. Forajulienflum. J. B. Hedge Hyssop. Angl. Park. Cl. 2. Wild Murin. Germ. Tab. l. 2. p. 83. Zonin cruds, Pol. Syreenn. l. 2. c. 24.

Gratiola herba in uide ad verulas, nascitur: veteribus nomen hoc non in usua fuit, purgat bilem, & vomitus cit.

Spec. & Diff. C. B. l. 7. f. 5. p. 279. J. B. T. 3. l. 30. c. 57. & alior.

Gratiola alpina J. B. l. c. * - centauroides fl. albo variat. C. B. n. 2. Gratia Dei. ang. gelbenech. *ang. Pappaver spumeum. Diosc. quorundam Linnæum. Cord. Eupatorium. Met. Corf. Schob. Centaurium aquat. Gen. Polemonium palustre Hyssopus vulg. Col. ** - - fl. scaberrimo l. B. l. c. t - - purpurea. C. B. n. 2. t - - purpureo albicante. *Diod. J. B. p. 246. v. Lysimachia caerulea galericulata fl. caeruleo. t - - minor Germ. C. B. p. 216. v. Hylfopus l. Hylfopifolia. ** - - latifolia Germani v. Lysimachia galericulata fl. purp. P. Ann.

— centaur. fl. luteo. C. B. n. 3. * - - crenatis & non crenatis. C. B. l. c. t - - caerulea. C. n. 2.

Gratuacor. Hisp. v. Cicor. Great burnet. Angl. v. Sanguisorba major. - Rocket. Angl. v. Eruca. Great vyrite cicheling. Angl. v. Lathyrus. Creeke vybeate. Angl. v. Zca. Grenil, grenilet grenil. Gall. v. Lithospermum erectum majus. Grenaler. Gall. v. Malus punica seu Granatus. Grenalle. Gall. v. Ranunc. Grenfel. Tab. l. 2. p. 173. v. Portulaca. Grefelling. v. Fungus abietinus. Gribas. Lit. v. Fungus.

Gribsouidriente. v. Chondr. gr. Griechschuss, Tab. v. Amygd. Griechsche Esel. v. Thap. - Waldriant. Germ. v. Valeriana graeca. Griechlingbaum. v. Solanum tuberosum. Gribsky. Lituan. v. Cicor.

Grindfrauf. v. Scabiola. Sencio. Grindmagen. Tab. l. 2. p. 276. v. Papav. errat. Grindwurk. v. Lappathium acutum. Grynnon, 26. v. Cucumis sylv. Grimling. Tab. l. 1. p. 425. v. Ancerina.

Grisfeme. Ital. Herrsch. v. Malum American. Grijelmöbren. Tab. l. 1. p. 246. v. Sitarum. Groch. Pol. v. Pifum. Grojfellet. Gall. v. Grofularia non spinosa seu Ribes. Grojstler. Gall. v. Uva crispa.

Gremel. Angl. v. Lithosperm. lastard Gremel. Angl. v. Anchusa degener. du Gros gramen. v. Feluca gram. C. B. Grofer Ackerhaffendew. v. Equiset. alcerum. * - - Walbritan. v. Valeriana. maj. * - - Watsengel. v. Teucrium. maj.

Gros Bergstrameger. v. Mollugo. * - - Hilbernel. v. Pimpinella maj. * - - Blistenr. v. Jacea moschala. t - - Blut. Fr. Tab. l. 1. p. 392. v. Sanguisorba maj. t - - Blutrospita. Tab. l. c. idem. t - - Wodspytterlein. v. Tragopolum maj. * - - Dullerblum. v. Ranunc. dale. maj. * - - dreiter Erdrauch. v. Fumar. maj. laif. * - - Campfer. v. Camphorata. * - - Condrillen. v. Chondrill. maj. t - - Ward. v. Millefol. t - - Dennenmaut. Tab. l. 1. p. 364. v. Valerian. maj. * - - Cybett. v. Hedera. * - - Fritzwartent. v. Scrophular. maj. t - - Gartencypress. v. Abfinth. mar. * - - getl. Künffingert. v. Quinquet. maj. laur. * - - gefülll. Hanenfuß. v. Ranunc. maj. plenus. * - - Hauchsterr. Hierac. maj. t - - Hornbüttel. v. Cym. corn. maj. * - - Indisch. Söldenblum. v. Cor. Sol. t - - Kolden. fr. v. Sanguisorba maj. t - - Kordel. v. Ceretol. maj. * - - langer Wasserhanenfuß. v. Ranunc. * - - Wausbüttel. v. Pilosella maj. * - - Weiderroß. v. Artemisi. marina. * - - Wüglein. v. oram. mar. * - - Weide. v. ranunc. v. Abfinth. maj. mar. * - - Milchtraut. v. Lonchitis. t - - Purpuroleum Scabiofen. v. Scabiol. maj. purpur. t - - Salb. v. Salv. maj. * - - Stegras. v. gram. marin. * - - Steinfidel. v. Peucedanum maj. - - Schmalzblum. v. Ranunc. dale. * - - Sommergras. v. Hordeum alyi. maj. t - - Speerdonesfuß. v. Ranunc. maj. * - - Sprenker. v. Sanguisorba major. * - - Stevandr. v. Stebe. * - - Steinluffingert. v. Quinquefol. petraeum. * - - Steramegertraut. v. Mollugo. * - - süßer Hanenfuß. v. Ranunc. dale. maj. - - Tausnigeltent. v. Centaureum majus. * - - Wassersteinach. v. Pallinae. ag. maj. * - - Dingengras. v. gram. junceum maj. * - - Schapert. v. Equiset. maj. t - - weiß. Aemwoordslein. v. Anemone major. albo. - - Weiß. Dimmetel. v. Pimpinella Ital. maj. t - - weiß Scabiofen. v. Scabiol. maj. alb. t - - Weiderbüttel. v. Juncus ag. maj. t - - Weidenraut. v. Ruta pratens. major. * - - Wintergras. v. Nahrung. ag. maj. t - - weiß. Fintzwurk. Libanotis. 2.

Gros Bergstrameger. v. Mollugo. * - - Hilbernel. v. Pimpinella maj. * - - Blistenr. v. Jacea moschala. t - - Blut. Fr. Tab. l. 1. p. 392. v. Sanguisorba maj. t - - Blutrospita. Tab. l. c. idem. t - - Wodspytterlein. v. Tragopolum maj. * - - Dullerblum. v. Ranunc. dale. maj. * - - dreiter Erdrauch. v. Fumar. maj. laif. * - - Campfer. v. Camphorata. * - - Condrillen. v. Chondrill. maj. t - - Ward. v. Millefol. t - - Dennenmaut. Tab. l. 1. p. 364. v. Valerian. maj. * - - Cybett. v. Hedera. * - - Fritzwartent. v. Scrophular. maj. t - - Gartencypress. v. Abfinth. mar. * - - getl. Künffingert. v. Quinquet. maj. laur. * - - gefülll. Hanenfuß. v. Ranunc. maj. plenus. * - - Hauchsterr. Hierac. maj. t - - Hornbüttel. v. Cym. corn. maj. * - - Indisch. Söldenblum. v. Cor. Sol. t - - Kolden. fr. v. Sanguisorba maj. t - - Kordel. v. Ceretol. maj. * - - langer Wasserhanenfuß. v. Ranunc. * - - Wausbüttel. v. Pilosella maj. * - - Weiderroß. v. Artemisi. marina. * - - Wüglein. v. oram. mar. * - - Weide. v. ranunc. v. Abfinth. maj. mar. * - - Milchtraut. v. Lonchitis. t - - Purpuroleum Scabiofen. v. Scabiol. maj. purpur. t - - Salb. v. Salv. maj. * - - Stegras. v. gram. marin. * - - Steinfidel. v. Peucedanum maj. - - Schmalzblum. v. Ranunc. dale. * - - Sommergras. v. Hordeum alyi. maj. t - - Speerdonesfuß. v. Ranunc. maj. * - - Sprenker. v. Sanguisorba major. * - - Stevandr. v. Stebe. * - - Steinluffingert. v. Quinquefol. petraeum. * - - Steramegertraut. v. Mollugo. * - - süßer Hanenfuß. v. Ranunc. dale. maj. - - Tausnigeltent. v. Centaureum majus. * - - Wassersteinach. v. Pallinae. ag. maj. * - - Dingengras. v. gram. junceum maj. * - - Schapert. v. Equiset. maj. t - - weiß. Aemwoordslein. v. Anemone major. albo. - - Weiß. Dimmetel. v. Pimpinella Ital. maj. t - - weiß Scabiofen. v. Scabiol. maj. alb. t - - Weiderbüttel. v. Juncus ag. maj. t - - Weidenraut. v. Ruta pratens. major. * - - Wintergras. v. Nahrung. ag. maj. t - - weiß. Fintzwurk. Libanotis. 2.

Grosfelles blanches. Gall. v. Grofularia spinosa fr. obscure purpurasc. Grosse gamandree. Gall. v. Teucrium. Groß ficum. C. B. p. 457. v. Ficus communis. *Arab. it. im. Diosc. l. l. c. 86. Steine unreiff. Regem.*

GROSSULARIA. grossula. grossularis, uva crispa, uva spina, uva crispina. *moza. Diosc. l. 5. c. 3. Uva spina d. Crespina. Ital. J. B. Uva crassa spina. Hisp. J. B. Grosfeller grosfeller, grosfelles grosfellers. Gall. Tab. l. 3. p. 785. Corani. Angl. Mexx. Goose berries. Angl. Park. Cl. 16. p. 1560. Stachelbeere / Krebsbeeren / Klosterbeeren / Grosfeller. Tab. l. c. Crabsbeeren. Kraysbeeren. Steekbeeren. Steekbeere. Belg. & Brab. Chlupata yahadi. Boben. Tab. l. c. Stichelbär. Dan. S. Pauli. p. 170. Porzeca. Fy. Pol. Jermogal. Lituan. Serbincoos. Lituan. i. e. Ribes. *Uva crispa apud Scerees Graecos & Latinos non legitur, apud recentiores a nomen invenit. Refrigerandi & humidandi qualitas ei attribuitur, maxime ad cibum quanto ad medicamina adhibetur.**

Spec. & Diff. C. B. l. 12. f. l. p. 455. J. B. T. n. l. 6. c. 20. & alior.

Groffularia spinosa fr. uva crispa. J. B. l. c.

— *Spinola* fr. obfcurè flavescens. J. B. l. c. 21. *Groffelles blanches* seu *vires*. Gall. Vall. H. R. * - simplici acino vel spinosa sylv. C. B. n. 1. fr. flavesc. Uva crispa *Trag.* Vitis pecia *Plin.* Uva spina *Matth.* *Crispina* uva. *Cord.* *Rocella cordana*. *Ceanothus* spina. *Theophr.* * - spinosa sativa. C. B. n. 2. † - spinosa sativa alt. foliis latioribus. C. B. n. 3. fr. obfcurè purpurasc. J. B. l. c. 21. *Clus.* *Groffes groffelles rouges*. Gall. Vall. H. R. † - - - - fr. atro cæruleo fructu leviter spinoso hirsuto. † - simplici acino cæruleo non spinoso. C. n. n. 4.

Groffularia non spinosa, *Ribes* dicta.

— multip. acino non spinosa hort. rubra seu *Ribes*. C. B. n. 5. *Ribes Mauris.* G. *Hisp.* *Uvitta rossa*, *bianca*. *Ital.* *Groffelle*. *call.* S. *Johannesberlein* / *Johannessträublein*. *germ.* *Zab.* *Reifen* ever *zet.* *Belg.* *Jahodi* So. *Jana*. *Bohem.* *Cerant.* *Engl.* *Merr.* *Porzetsky*. *Pol.* *Srebrintous*. *Lituan.* *Aprio* tengori *Zolo.* *Hung.* i. c. *minor* marino uva. *Ribes* vulg. acidus, ruber. J. B. T. n. l. 12. c. 2. Uva urfi *Dod.* *Ceanothus* levis *germ.* *Ribes* sum fructu rubro *Dod.*

— hort. fr. rubro major. C. B. n. 6. *Ribes* baccis major. *Cam.* Cultura in orbisculam abit, acinis avellana majoribus. * - fl. rubente. J. n. l. c. † - montana fr. rubro & dulci. *Eyff.* P. *Ann.*

— baccis distinctis. C. n. n. 7. *Ribes* monocarpus *Clus.* l. B. * - hortensis fr. marginis simili. C. n. n. 8. *Ribes* albis baccis J. B. *Groffelles vertes*. Gall. Vall. H. R. *Weiße Johannesberlein*. v. *Ribes* fr. albo. *Eyffert.* P. *Ann.* * - vulgare fr. dulci. C. n. n. 9. † - sylv. rubra. C. B. n. 10. *Ribes* alpinus dulcis. J. B. l. c. *Ceanothi* levis genus sylv. *Nechter.* *germ.* *heri.*, interdum acinis compactis uva instar crescit. C. M. * - non spinosa fr. nigro C. n. n. 11. baccis maj. minor. *SchKortie* *Albifem.* *Belg.* *Schorge Johannesberlein*. *Amomum* salum & *Pseudoamomum* *germ.* *heri.* — seu *Ribes* nigrum vulgo dictum folio olente. J. B. l. c. *Grofflein noir*. Gall. *Pimento del rubro Lusit.* * - - *Arabiolus* petasitidis c. n. l. c. = *Ribes* vera Arab. l. B. l. c. * - - *Ravvov*, congener planta C. B. l. c. l. B. l. c. *ico* *dupl* *fuld*

— racemosa rubra major dulcis M. *Hoffm.* * - viridis lenis H. *Or.* † - alba max. O. M. * - compressa rotunda: H. *Or.* * - fr. vario. H. *Or.* † - seu *Ribes* fr. rubro uva crispa fol. *Martii*. fructu tripedatis ell. cortice ribem, foliis uvam crispam, fructum *Ribes* rubrum racematum distipsum referens: est spec. *Ribes* sylv. rubra C. B. † - *Indica* fr. hirsuto majore *Martii* long.

Groffenschwam. v. *Fungus* 66. J. B. *Ground Ire.* *Angl.* v. *Hedera* terrestris. *Ground sell.* *Angl.* v. *Erigerum*. *Senecio*. *Groundpine.* *Angl.* v. *Chamæpitys*. *Grüblein*. v. *Tabera*. *Grüna*. v. *Ceranium*.

Gründholzwurz. T. l. p. 15. fumar. bulb. viridis. **Gründthel**. v. *Verbena*. **Grzyb**. *Pol.* v. *Fungus*.

Grzybienie biały. *Pol.* v. *Nymphæa*. **Guabipocaba**. *Bras.* *Pis.* H. B. p. 80. **Guabipocacaba**. *Marg.* p. 111. *Bras.*

Guayacana. *Guabira*. *Bras.* v. *Aracami* Pifo H. B. p. 73. **Guacatane**. *Monard.* C. B. p. 221. v. *Lolio* affinis. **Guadarella**. *Cas.* C. B. p. 100. v. *Luteola* herba falicis folio. **Guado**. *Ital.* v. *Idatis*. **Guatru**. v. *Guajera*.

Guayaba. C. B. p. 437. v. *Malus aurantia*. **Guajaba**. *Bras.* Pifo H. B. p. 75. **Marg. p. 110. v. *Marg.* in *Ind.* **Guajabara**. *Papryacea* arbor. J. B. T. n. l. 3. c. 170. **Guajabara**. C. B. p. 19. & *Marg.* in *Ind.* v. *Papryrus*.**

Guajabu. *Pis.* p. 153. **Marg. p. 104. **Guajacana**. J. B. H. V. T. l. 1. c. 35. **Guajacan**. *Reech.* l. 3. c. 29. **Marg. in *Ind.* **Guajacum**. *Patavinum*. C. B. p. 447. v. *Lotus* *Africana* latifolia.****

Guajacutum. v. *Lignum guajacum*. *Lignum vite*. *Angl.* *Park.* Cl. 17. p. 1586. — *patavinum*. v. *Pseudolotus* *Africana*. O. M. **Guajacutimbo**. *Bras.* *Theatr.* *Bras.* p. 431. *ico* Pifo p. 249. **Guayave**. fructus C. B. p. 511.

v. *Palma* seu fructus squammosus orbicularis sulcis rectis obliquis & transversis. **Guayava**. C. B. p. 437. v. *Malus aurantia*. **Guayava**. *Indic.* fr. malifacie. J. B. H. V. T. l. 1. c. 41. *Vest* *Indis* *Bajblomme*. *Angl.*

Park Cl. 17. p. 1634. **Guabipocacaba**. *Bras.* v. *Guabipocaba*. **Guaid**. *Arab.* v. *Polium*.

Guajru. *Theatr.* *Br.* p. 275. *ico*. **Guæru**. *Bras.* *Marg.* p. 77. **Guamambica**. *juba*. *Bras.* v. *Murucujaguacu*.

Guama. *Oviedi* C. B. p. 404. v. arb. *Guine* **Guamamos**. *Oviedi* C. B. p. 434. v. *Malus*. — fr. *Squammatum*.

J. B. T. n. l. c. 55. **Marg. in *Ind.* — *Scalig.* J. B. T. n. l. c. 42. **Guamavano**. C. B. p. 439. v. *Pyrolinifolia* fructus altr in nova *Hisp.* **Guavanatus**. C. B. p. 511. v. *Palma* sive fructus squammosus orbicularis sulcis rectis & transversis. **Guandava**. est *Phaeol*. *Brasil.* *Th.* *Bras.* p. 409. **Guandiroba**. est *Nhandiroba*.**

Marg. p. 46. **Guanda. *Pis.* p. 257. **Guaperobica**. *Marg.* p. 118. est *Mangues* 3 spec. v. *fl.* **Guaparaiba**.**

Bras. Pifo in *Ind.* & *Th.* *Br.* *ico* p. 171. **Guapicopaiba**. *Bras.* Pifo H. B. p. 80. aliis *Vapiloma*.

Guaverroba. *Bras.* seu *Cucumis* affinnus *Pis.* p. 264. **Guarumbê**. *Bras.* *Pis.* p. 252. **Guatiroba**. *Marg.* in *Ind.*

Guauhahuanati. *Mexic.* v. *Cassia fistula* *Alex.* **Guauhetpatli**. *Mexic.* seu arbor *Canca*. *Rech.* l. 1. c. 33.

Guaulde. *Gall.* v. *Luteola*. **Gubarli**. *Ind.* *Or.* pl. *Zan.* **Gülde appelen**. *Belg.* v. *Solanum* pomif.

Gilden gülfel. v. *Consolida* *mediz.* - **haar**. v. *Chrysoleme*. - **fler**. *Tab. l. c.* v. *trifol.* aureum. - **leberre**.

v. *Trifepat*. - **leinker**. v. *Linar.* aur. - **mitlker**. v. *Chrysolepin*. - **tyunder**. v. *Virga aurea*.

Gildenfaat. v. *Chryfagonium*. - **steindter**. v. *Lotus*. **Gue Ci**. sic. *Chin.* v. *Radix amara* *tepida* *Cleyer*.

Guefilami. *Arab.* *antiq.* v. *Macis*. **Guericoroba**. *Bras.* Pifo H. B. p. 66. **Guabella**. *Hisp.* v. *Coronopus*.

Gynchelheyl. *Belg.* v. *Anagallis*. **Guindas de las Indas**. *Hisp.* v. *Solanum* 9. frutic. **Guindulier**. *Gall.* *Naribon*.

seu *lingua* *Garrica*. v. *Jujube*. **Guirapariba**. vel *urapariba*. *Bras.* *Marg.* p. 108. 118. **Guirmalda**. *Catalon.*

Hisp. v. *Heliochryson*. **Guistrico**. *Ital.* *Hetr.* v. *Ligustrum*. **Guitricoroya**. *Bras.* *Th.* *Br.* p. 99. *icon*.

Guitiba. cuius fructus **Guiritcoroya**. *Pis.* H. V. J. p. 136. **Marg. p. 114. 115.**

Guitiba. zita cuius fr. **Guitimiry**. *Pis.* p. 137. **Marg. p. 114. **Guitiguacu**. *Th.* *Br.* p. 101. videtur spec. *Mali***

arantii vel *Guiticoroya*. **Guitoroba**. *Bras.* *Marg.* in *Ind.* **Guitry**. 2da spec. **Guitoroba**. *Pis.* p. 136. **Marg.**

p. 113. **Guitriis**. **Gulden veder doot**. *Belg.* - **Wiederhot**. *germ.* v. *Polytrichon* aureum. **Gulde roud**. *Belg.*

v. *Virgaurea*. **Gule soletter**. *Dan.* v. *Leucoum*. *Viola* alba. **Gulinar**. *Arab.* v. *Flos mali* *grati*

nati. **Gulli**. *Ind.* *Or.* pl. *Zan.* **Gumera**. *Arab.* v. *Mespila*. **gum lake**. *Angl.* v. *Lacca*.

GUMMI. *Plinius* diversis in locis *scripsit*. *Theophr.* 9. h. l. **Gummi**. **Harb**. **Silber**. *germ.*

Gummi *græca* *origino* *resin.* ex arboribus sudat instar aqua tenacis & concretis calore resolvitur aqua. *German.* **Gummi** / **Silber** / *Resina* contra ex arboribus transsudans pinguis est nec aqua solvitur. *German.* **Haard**. **Silber** / *de Gummi*

eterofrum, & qua in ore mucilaginosi sunt, dicitur. **G 3**

Hemionus, *syn. v. Mandragora. Hemlock, Angl. v. Cicuta. Hemp, Angl. v. Cannabis. Water Hemp, Angl. v. Eupatorium. Herbans, Angl. v. Hyosciamus. Hencha, Arab. v. Triticum. Henden nux, Arabum. J. B. T. 1. 3. c. 146. Hendenwurts, Germ. v. Palma Christi. Henne, Arabum. C. B. p. 476. v. Ligustrum. Egyptiacum latifolium. Henophyllum, Gesn. c. 8. p. 304. v. Monophyllum fol. lichen convallium minus. Hipp, Germ. v. Cannabis. Henta, Arab. v. Triticum. Hepatica, *Hisp. v. Lichen.*
Hepatica, Tab. C. B. p. 362. — fontana, c. B. l. c. v. Lichen petraeus latifolius sive Hepatica fontana.
Hepatica nobilis, *Hepaticae, Gall. Tab. l. 2. p. 226. Liverwort, Angl. Merr. Lebertraut, Brummettraut, Frank. Tab. l. c. Edelbeere, Belg. Tab. l. c. Edelplever, Dan. S. Pauli p. 4.*
 — *aurea*, Tab. C. B. p. 310. v. Trifolium hepaticum. * — *quadrifolia*, C. M. * — *alba*, *Cerdi. C. B. p. 269. v. Gramen patrisi* albo simpliciter. *Hore. it. v. Viola alba* mont. O. M. * — *nobilis monophylla*, v. Gram. parisi. P. *ann.*
 — *palustris*, c. 2. p. 209. v. Saxifraga rotundifolia aurea. † — *stellata*, Tab. C. B. p. 334. v. Asperula sive rubra mont. odor. † — *infolia*, Tab. C. B. p. 330. v. Trifolium hepaticum
Hepaticae, Gall. v. Hepatica seu Lichen. Hepatitis, *syn. v. Clymenon, Eupatorium.*
Hepatorium, *syn. v. aquatile*. Dod. C. B. p. 221. v. Eupatorium. Hephatium, *syn. v. Ranunc.*
Heptaphyllum, Fuch. C. B. p. 326. v. Tormentilla *syn. v. Dactylis, Boh. Zal. — v. Quinquef. P. Amm.*
Heptapleuron, *syn. v. Plantago. Heptree, Angl. v. Rosa *syn. v. Hera cantha* Tab. c. B. p. 379. v. Cnicus *syn. spinosior. Dreupfistel, Tab. l. 2. p. 372. * — v. Acarna Lugdunensium. P. Amm.*
Heraclaea, Tab. *syn. v. Egelweid. C. B. p. 231. v. Lamium maxi. sylvat. Sideritis, Helxine, Polygonum, Lithospermum, Herculana. Heraclon aquaticus flos, J. B. Ferrar. Heras dactyon, *syn. v. dactyon, i. e. Junonis lacryma. v. Verbena.****

HERBA, Lat. & Ital. *parva v. Graec. Terra, Hisp. Herbe, Gall. Herbe, graf, or vvede, Angl. Kraut, Germ. Hele, Pol. Fiu Hung. Hefeb, Deschep, Jarak Hebrai, Cal.*

Herba generale quae est vegetabilium minorum v. Graeci.

Herbae admixtae, C. B. p. 212. Herba alba *Plinij Lugd. C. B. p. 8. v. Gramen panicum spica simpliciter. Herba alba alius est absinthium Scrip. Valsesianum, v. J. B. l. 26. c. 69. * — S. Alberti Card. C. B. p. 101. v. Erysmo similis hirsuta non laciniata alba. * — Arnolli, & Quil Arnolli Recch. l. 2. c. 26. * — amoris, Cat. C. B. p. 287. v. Telephium Dief. † — S. Antonij C. B. p. 97. v. Lepidium Dentellaria didymum. * — aricularis Tab. C. B. p. 205. v. Lychnis *syn. quae bene album vulgo, † — v. Herba aux Petes, Gall. v. Lithospermum. Herba de ralsiera C. B. p. 100. v. Helleborus albus fl. atro rub. † — S. Barbara, Ital. v. Barbara. † — S. Barbara, C. B. p. 98. v. Erica lutea latifolia sive Barbara. * — Benedicte Brunf. C. B. p. 321. v. Caryophyllata vulg. * — de Bengala, C. B. p. 328. v. Cannabis. † — Brasiliana v. Alcaea infusa ulmifolia, P. *Ann.* † — Calda Mexic. v. Xinchocalli Recch. l. 4. c. 37.**

— **Canceri major**, Lon. C. B. p. 257. *Herba au Chanera, Gall. v. Heliotropium majus Dief. * — canceri minor. Cerd. C. B. p. 282. v. Polygonum minus seu millegrana major. † — Canella Ital. v. Sien. C. B. p. 101. v. Erysmo similis hirsuta non laciniata alba. * — Arnolli, & Quil Arnolli Recch. l. 2. c. 26. * — amoris, Cat. C. B. p. 287. v. Telephium Dief. † — S. Antonij C. B. p. 97. v. Lepidium Dentellaria didymum. * — aricularis Tab. C. B. p. 205. v. Lychnis *syn. quae bene album vulgo, † — v. Herba aux Petes, Gall. v. Lithospermum. Herba de ralsiera C. B. p. 100. v. Helleborus albus fl. atro rub. † — S. Barbara, Ital. v. Barbara. † — S. Barbara, C. B. p. 98. v. Erica lutea latifolia sive Barbara. * — Benedicte Brunf. C. B. p. 321. v. Caryophyllata vulg. * — de Bengala, C. B. p. 328. v. Cannabis. † — Brasiliana v. Alcaea infusa ulmifolia, P. *Ann.* † — Calda Mexic. v. Xinchocalli Recch. l. 4. c. 37.**

— **feu planta Cardinalis**, v. Campanula foli. rapunculis fl. coccineo. † — Cassiana famen sitiumque reundans v. T. J. 2. c. 6. * — Casta Americana foliolis Acaciae latioribus filiquis laeis compressis majoribus J. Bryon. p. 47. *Cent. 1. † — Zeilanica filiquis laeis compress. minoribus. J. Bryon. C. B. p. 47. * — seu mimosa Pise H. B. c. 48. v. Herba viva. * — v. Piconia.*

— **Cava Imper. C. B. p. 364. v. Mastic seu Fucus cavus. † — Cervi Gen. C. B. p. 248. v. Chamædrya alpina cissifolia. † — v. Herba au Charpentier, Gall. v. Prunella. † — au char. v. Mentha Catarina. Herba Chylix Cam. c. p. 123. v. Heliotropium tricocon. * — Coholba inebrians, B. T. 3. l. 4. c. 37. v. Nicotiana. * — Colobrina v. Coaxib. v. l. † — Conrotaria v. Xinchocalli Recch. l. 4. c. 37. * — Cotha Car. * — seu planta Craffa. v. Tpiri, Recch. l. 8. c. 79. † — S. Crucis. C. B. p. 189. v. Nicotiana major latifolia. * — Della ferre. Ital. v. Jacca nigra.**

— **Doria Leb. C. B. p. 268. v. Virga aurea major vel Doria. P. *Ann.* Doria hii Pseudocort. Angl. Park. Cl. 1. p. 146. † — Doria alt. v. Virga aurea minor, O. M. * — fullonum Braunf. C. B. p. 188. v. Gentiana, Cruciatia it. v. Saponaria, P. *Ann.* † — fumana Th. Barth. in *Art. M. D. 2. v. 2. c. 63. v. Helianthemum tenuifol. &c. * — Gattaria, Math. C. B. p. 228. v. Mentha Catarina vulg. & maj. † — Gemmata v. Poxtepalli, Recch. l. 3. c. 15. * — geniculata Recch. l. 6. c. 32. † — Gerardii, Dod. C. B. p. 117. v. Angelica *syn. minor sive Erratica, P. *Ann.*****

— **glutinosa & caudens**, v. *Tricopalic Recch. l. 6. c. 34. † — alba R. L. † — v. Herba aux Ghenz, Gall. vulg. helen, Herba di S. Jacome, Ital. Tab. l. 1. p. 278. Herba di S. Japuri, Hisp.*

— **Hermectis**, *syn. v. Mercurialis. * — S. Jacobi C. B. p. 131. v. Jacobaea Tab. l. c. Sancti Jacobi, Frank. Tab. l. c. Sint Jacobsweydt, Belg. Tab. l. c. † — Immortalis v. Tanacetum minimum v. *Ann.* * — Johannis Infantis Monard. c. 8. p. 114. v. Lappathum seu Accetosa foliis frmitis villosa, v. Talamasi, Recch. l. 6. c. 6. v. Oxalis. * — Judica, *Ann. C. B. p. 237. v. Sideritis vulg. hirsuta cresta. * — Dada, C. B. p. 248. v. Lysimachia caerulea galericulata. † — Julia, Ital. *Ann. C. B. p. 226. v. Agratum fol. serratis. * — Kani-gunda, C. B. p. 320. v. Eupatorium cannabinum. * — Ligustica v. Oreolexichil, Recch. l. 7. c. 38. * — lanuginosa, Pise H. B. p. 113. † — lanuginosa difformi zemula Pise. p. 244. * — Laurenciana C. B. p. 260. v. Gonolidia media pratensis caerulea.***

— **Legati Portugal.** v. Nicotiana. † — Lycnea v. Bor Lycnis. † — Malavatica C. B. p. 437. v. Malva aurantia sive Gom foliis mali aurea fl. luteo. † — S. Mariae Cui. C. B. p. 226. v. Mentha hortenica romibifera Tanacetum. † — Maxima i. e. fl. Sella. L. T. 3. l. 26. c. 8. † — Mechuacacnicia v. Tamacha, Recch. l. 7. c. 38. * — Mercurij, Mercurialis quinquefol. † — Mimosa, Herba Lugd. C. B. p. 360. v. Casao. * — Mimosa foliis ferre græci *syn. C. B. p. 360. v. Herba viva Estchinomene. * — minima, O. M. * — molle, Math. C. B. p. 130.*

— **Molitana**, C. B. p. 321. J. B. T. 1. l. 26. c. 11. * — montana S. Dypsisanibit, Recch. l. 8. c. 17. mont. fol. amaris, Recch. l. 6. c. 18. * — foliis ferre Græci *syn. B. J. N. T. 2. l. 47. c. 26. p. 331. mortem aut vitam prædicent. Monard. Lugd. C. B. p. 322. † — Momentis expurgans Recch. l. 8. c. 67.*

— **muralis Chf. v. Patritaria. * — nectarea. v. Triquetris, Recch. l. 7. c. 37. † — nubifolia, v. yambili, Recch. l. 7. c. 34. * — seu planta Orbicularum foliorum, v. Obolobiqui, * — olifraga Th. Barth. Eph. Germ. an. c. 137. * — Divæ Ortiliae v. Confolida regalis. † — Panacea v. Nicotiana. * — Papagalli, Dod. C. B. p. 121. v. Amaranthus fol. variegato. † — Paradylica Recch. l. 6. c. 66. * — Paralytica C. B. p. 241. v. Verbascum fol. imopus fl. flogolenti n. v. Primula**

- emula Veris P. *Ann. edd. Angl. Merr. Grenouss. Dan. S. Pauli p. 66.* * - Paris. *Math. C. B. p. 167.* * - *L. B. T. 3. l. 24. c. 1. p. 13.* v. Solanum quadrifolium bacciferum. *True love and one berry. Angl. Merr. J. Barb. Dan. S. Pauli p. 69. Wrenschiof. Boh. Zol.*
- Herba parva & globosa & Thalepoclain. *Reich. l. 5. c. 12.* * - Pectorata. *Trag. C. B. p. 279.* v. Hypericum vulg. *I. Herbe aux yeux. Gall. l. c. contra pediculos. Herba principii. v. Teuquiquil. Rech. l. 5. c. 45. I. Herbe aux yeux. Gall. v. Staphys agria - a pulce. Gall. v. Pffyllium Herba pudica. *Lugd. C. B. p. 312.* * - pulicaris. *Lob. v. Pffyllium rad. perenni. fopinum P. Ann.**
- radioli. *Apul. C. B. p. 319.* v. Polygodium vulgare. * - Regia. *vet. v. Artemisia.* * - Regina. *v. Nicotiana. I. Herbe de la Reine. Gall. v. Nicotiana minor. Herba rena. Cas. C. B. p. 296. v. Imperatoria maj. * - renum morbos curans. Men. C. B. p. 223. v. Laetia folia renalis. I. Herbe. Roppe. Gall. v. Ceranium. * - Roffa. *Ital. v. Hypericum.* * - della rena. *J. B. T. 3. l. 36. c. 37.* * - ad Rupturas. *C. B. p. 282.* v. Polygodium. * - Rutinalis. *v. Spondylium.**
- sacra. *Dalech. C. B. p. 221.* v. Lamium mont. *Melisse folio. I. Herbe de la Reine. Diss. l. 4. c. 61. 4j.* - five Hierobotanum in genere. *veriferson.* * - *Ang. C. B. p. 229.* v. Verbena. * - Salivaris. *Montalb. v. Pycnium. Math. P. Ann.* * - sanguinalis. *v. Verbena.* * - Sarda. *Dod. C. B. p. 177.* v. Palfatilla. *nanunc.* * - *Gul. C. B. p. 109.* v. Ranunc. *palustris. fol. levis.*
- Scanzia. *v. Scandix.* * - sclerata. *v. Ranunc. an sclerata ab farragine. synonymum.* * - Scorbutic. *v. Cocleteria P. Ann. I. Herbe sensibile. Gall. v. Herba viva mimosa. Herba sensibilibis fol. glauci. J. S. El. Hericuli. p. 120. 1ca.* - Sentiosa. *Lincol. Sensibilibis alius. C. B. p. 319.* v. Herba viva. * - Siciliana. *v. Androsamum & Climenum Anguillare. P. Ann. I. Herbe du fage. Gall. v. Scrophularia. Herba Sicilica. v. Catanace. * - Simonis. C. B. p. 316.* v. Alcea vulg. maj. * - Sa. *Græc. v. Nicotiana.* * - D. *Stephani. Tab. C. B. p. 168.* v. Solanifolia. *Cyca. dida maj. * - stellata. Dod. C. B. p. 190.* v. Coronopus hortensis.
- Strumica. *v. Ranunculus.* * - Rudiflorum. *Tab. C. B. p. 212.* v. Linaria scoparia. *Studentenfrant. Germ. Tab. l. p. 499.* *Häufige/Studenten ziele. Bot. Syr. l. 2. c. 73.* * - subsidens. *Alex. v. Vaccaria. Rech. l. 2. c. 8. 4j.* - *I. Herbe aux yeux. Gall. v. Uedatice.* * - *Herba de la vira. Gall. v. Aconitum.* * - Trientalis. *Cord. C. B. p. 191.* v. Viola alifines. *fl. Europæa.*
- Trinitatis. *Pach. C. B. p. 199.* *J. B. T. 3. l. 31. c. 22.* v. Viola tricolor hort. *repent.* * - Tunica. *C. B. p. 207.* v. Caryophyllus hort. *l. alulis major.* * - Turca. *Lob. C. B. p. 282.* v. Polygonum minus seu millegrana major. * - montana. *Cas. C. B. p. 282.* v. Polygonum minus candicans.
- Venti. *Trag. C. B. p. 177.* v. Palfatilla fol. *crassiore & B. majore in v. Anemone P. Ann.* * - venti. *Montalb. C. B. p. 230.* v. Marrubium nigrum. * - Vercunda. *v. Vinabovizalis. Rech. l. 3. c. 40.* v. Herba viva. * - vinola. *v. Ambrosia.*

HERBA VIVA. *Erva mimosa. Hist. Pilo. p. 202.* *Æschynomene. Sensitiva. Gall. Vall. H. R. Herba of life. Angl. Park. Cl. 17. p. 617.* *Empfindkraut. Germ. Ingueri. Brasil. Pilo p. 202. 304.* & *H. B. p. 117. Marg. p. 37.* *Citaco. Bras. Th. Bras. Pinabovizalis. Mexic. Rech.*

Herba viva alia Mimosa. *herba mimosa. Sensitiva. herba casta. Secerunda. pudica. Seteribus ignota. dicitur eâ. quâ quasi vivat & saltu manum fugiat.*

Spec. & Diff. *C. B. l. 10. f. 2. p. 359.* & *alior. v. Mimosa. Æschynomene. tr. H. Casta.*

Anonymus in Malabar. *Garzie. Cass. C. B. l. 2.* *Planta in sero nascens Fran. Lopez de Gomar. Herba Sentiola. i. c. Sensifica. Lubit. Linc. Herba amoris. Lugd. Brasica. Murciana. Herba mimosa. H. pudica. H. verecunda. caula. sensibilibis. sensitiva.*

Herba Uliciana. *v. Solanum vesic. * - Ungarica. Lon. C. B. p. 317.* v. Alcea vesicaria. * - ulla. *latifolia. v. Tachichim. Rech. l. 2. c. 40.* * - v. Ineraria ad fluvium. *Pffim. Trag. c. 2. p. 266.* v. Conyza affinis Germanica. * - Indica. *v. Nicotiana.* * - *Wipalla. C. B. p. 326.* v. Tormentilla.

Herbstrofen. *Germ. v. Malva borea. Herbulum. antiq. v. Senecio. Herbulum. Arab. v. Orobis Lathyrus. Herculana. *Reich. l. 5. c. 111.* v. Lamium max. *sylv. foetidum. Herculis aliphita. *Reich. l. 5. c. 111.* v. Erythimum. - sanguis. v. Centaur. maj. & minus. Helleb. albus. Herculis genitura. *Reich. l. 5. c. 111.* v. Helleb. albus. Ruficus. Herenda. Heranda. *Ind. Or. pl. Zan.* Herenda. *alia spec. Zan.***

Hereng. *Hung. est fungigenus. Kremling. Herenteer. Belg. v. Ostry. Hermelfr. v. Harmala.*

Hermetri. *Herm. v. Halimus. Hermetis herba. v. Mercurialis. Hermium. *Reich. l. 5. c. 111.* v. Eryngium. Hermium. *quasi v. Aloe.**

Hermodactylus. *Hermodactyles. Angl. Park Cl. 17. p. 1556.* *Hermodactylen. Germ. Tab. l. p. 337.*

Hermodactylus. *Pol. Syren. l. 5. c. 112.* *Saurgen. Arab. Avic. Ind.*

— Melius. *Germ. c. 2. p. 27.* v. Denis. *Canis latiore rotundioreque fol. * - Trag. C. B. p. 301.* v. Cyclamen radice exigua.

— venis. *C. B. p. 49.* v. Iris tuberosa. * - falsus. *v. Denis. Caninus. P. Ann.* * - vulgo. *C. B. p. 67.* v. Colchicum autumnale. *commun. * - veteribus. I. B. T. 3. l. 19. c. 2. p. 177.* * - officin. seu colchicum minus malignum. *I. B. l. c.*

Hermuborane. *Hermuboracion. Hermupoa. v. Mercurialis. quineque fol. Hermugentura. v. Anethum. Buphthalmum. Herriaria. Dod. C. B. p. 282.* v. Polygonum minus seu Millegrana major.

Herba Turca. *Empetron. Cord. O. M. Herois genitura. *Reich. l. 5. c. 111.* v. Polygonum. Herpyllum. *os. *Reich. l. 5. c. 111.* v. Serrillum. Herpyx. *Reich. l. 5. c. 111.* v. Elaphoboscum. Herfiter. *Belg. v. Ostry.***

Herzogspan. *Belg. Herhogspan. Germ. v. Cardica. Herftr. v. Melissa. Hertzunge. Belg. v. Bistorta. Phyllitis. Herva. v. Yerva Arva. Lufit. Herblat. *Tab. l. p. 552.* Herstabiosen. *v. Scabiosa cordata. Herftr. *Tab. l. p. 49.* v. Hepatica Stellata. Herftr. *v. Meum. Tab. l. p. 233.***

Herftr. *Tab. l. p. 564.* v. Halica. *ab. peregr. Hefeb. Hebr. v. Gramen. Herba. Hefertzen. Arab. v. vitis alba.*

Hesperis. *scu Viola matronalis. Plin. l. 21. c. 7.* *Gyffede des Dames. Gall. Vall. H. R. Violier. Gall. J. B. Luliane violette. Gall. Vall. H. R. Dames violette. Angl. Park Cl. 5. p. 627.* *Herftr. *Tab. l. p. 233.**

Spec. & Diff. *C. B. l. 6. f. 1. p. 202.* *J. B. T. 2. l. 21. c. 14. p. 877.* & *alior.*

Hesperis hortensis. *fl. cand. rubro. dilute purp. minor. c. 2. p. 2. J. B. T. 2. l. 21. c. 14. p. 877.* *Viola Dama. fœna.*

scena. *Leb.* * - minor fl. albis suaviss. odoris. *c. n. l. c.* * - - v. *Viola matronalis*. *P. Ann.* * - - fl. viridimodoro. *C. B. n. 2.* *J. B. L. c.* - Pannonica inodora. *J. B. L. c.* 1
 - - - montana pallida odoratissima. *c. n. 3.* - - colore inelegante. *J. B. L. c.* * - - mont. obliquo coloris venis
 ex atro-purpureo. *c. n. l. c.* * - - *Hyv. inodora*. *C. B. n. 4.* * - - Pannonica inodora. *J. B. L. c.*
Le. * - - *Hyv. fl. parvo*. *Prodr. c. n. 3.* * - - peregrina siliquis articulatis. *C. B. n. 6.* * - - *Syria*.
J. B. L. c. Leucoum Syriacum. *Cam.* * - - Syriaca alba Ruvero. *J. B. L. c.* * - - siliqua
 comiculata fl. obsoleto. *c. n. 7.* Leucoum comiculatum. *Col.* * - - villosa siliqua
 brevis fl. obsoleto. *c. n. 8.* * - - *Hyv. hirsuta* foliis Hieracii. *z. Prodr. c. n. 9.* * - - fasciata.
Ol. Berrich. in A. M. D. Vall. H. R. * - - fl. pleno albo. *Vall. H. R.* matronalis fl. multitudine
 Cernui descripti *Juliane blanchi à fleur double Vall. H. R.* * - - fl. pleno purp. *Juliane*
Vall. H. R. * - - alpina five muralis minor repens. *J. B. L. c.* est *Draba alba* seu siliqua.
C. B. n. 1. * - - affinis *Draba succulenta*. *J. B. L. c.* * - - alpinæ five muralis similis
recta & magna. *J. B. L. c.* *Draba fl. & siliquis Erysimi*. *C. B. n. 2.* * - - *Syriaca* v. *Viola noctis*.
P. Ann. * - - u. *Plin. O. M.*

Zestehow. *Dan. v. Tusfilago.* *Hefre. Gall. v. Oltrys.* *Hetich. Americanorum Theveti. C. B. p. 90. J. B.*
T. 2. l. 19. c. 32. est Rapum American. *Hets. Hebr. v. Lignum. it. arbor.* *Hettuga. Hisp. v. Lacuca.*
Hetzmayte. Recch. p. 377. *Ranunculo similis.* *Heutericon. Arab. v. Hypericum.* *Heu pi. Chin. v. Ar-*
boris cortex quidam Cleyer. *Hepentr. v. Circaea.* *Hyacintho. Ital. v. Hyacinthus.*
Hyacintho-asphodelus. *C. B. p. 70. v. Ornithogalum Spicatum angustifol.* *Hyacinthoides. capilloso*
mexic. v. Xaxoxacatic. Recch. l. 5. c. 45.

HYACINTHUS. *Plin. l. 21. c. 1. de herb. Diof. l. 4. c. 63. Theophr. 6. h. 7.* *Hyacintho. Cipolle canine. Ital.*
Math. p. 525. *Mayos flores. Hisp. Math. l. c.* *Hyacinth. Gall. Vall. H. R.* *Grape florier. Harebell. Angl.*
Merr. Hyacinth. Germ. it. Bergshuhmt. Germ. Tab. & Math. l. c. *Hindulook. Belg. J. B.* *Hyac-*
cinth. Bohem. Zibelynt. Pol. Syrenn. l. 5. c. 78. *Kygio hagyma. Hung. J. B.* *Zembul. Turc.*
J. B. p. 577. *Zumbel. Ind. J. B. l. c.* *Zumbal. Arab. J. B. l. c.*

Hyacinthi, alii dicitur, in quibusdam Vaccinum (abacava) Ulexum Roman. Hyacinthi bulbos pueris pubertatem coarctat,
aliam sicuti in quibusdam adstringit & resium morbum emendat. Disje. l. c.

Spec. & Diff. C. B. l. 2. l. 1. p. 42. J. B. T. 2. l. 19. c. 3. p. 571. & alior.

- Hyacinthus Europ. floribus comosis. C. B. l. c.* **Strawten Spacintz.**
- **Comolus major** purpur. præcox it. fetor. fl. purp. albo. *c. n. n. 1.* *Bulbine Tlin. Paneratium Germ. Bulbus e-*
sculentus Dod. Bulbus Hyv. Pothos Theophr. - - ferotinus angustifol. comâ tenuior.
laxiore, bulbo minore. S. Verr. C. B. - - calamistratus Cernui idem comolus cupress-
*inus Robus Jenaqui. * - - purp. minor. H. Ox. - - albus obsoleto. C. B. n. 2.*
- **flaminialis** *cerul. J. B. L. c.* * - - *Anglicus seu Belgicus. J. B. L. c.* * - - *albus obsoleto. fl. Glar.*
c. B. - - - Byzantium. c. n. 3. * - - *Hispanicus. c. n. 4. J. B. L. c.* * - - *Hispa-*
nicus similis Anglico fl. obsoleto. J. B. p. 588. - - Lusitanicus cerul. campan. inodor. M.
*Hiffm. * - - Panicula cærulea. c. n. 5. - - corniculatus fl. muscoto. J. S. Ehb.*
- **Sanctus formâ** *paniculosa. Col. comolus, ramosus, purpuro-violaceus, Da Bry. Hyacintho à panacea Gall.*
Vall. H. R. - - Calamistratus, coma paniculosa, breviori. Vall. H. R.
- Hyacinthus Europ. flor. racemosis. Trauben Spacintz.*
- **racemolus** *cerul. major. C. B. n. 1. - - maximus botryoides coma carn. J. B. Hyacintho à grapeette. Tei-*
ce grass. Gall. Vall. H. R. Gros blau Trauben Hyacinth. Hyacinthus botryoides.
- **racemolus latifol.** *speciosior. C. B. n. 2. * - - fl. lacteo. c. n. 3. * - - botryoides albus. J. n. Weiss-*
*trauben Hyacinth. Tab. Dipendî candidis floribus. Tab. Lugd. * - - racem. albo dilate*
*purpurac. - - fl. ex cerul. vircescente. - - fl. carneo Sarreri. * - - fl. cerul.*
*J. B. - - uvaramola major. C. B. n. 1. * - - minor. c. n. 6. * - - racem. cerul.*
minor. latifolius. C. B. n. 7. p. 43. id. fl. albo. Vall. H. R. - - vernus botryoides latifol. cer-
*ul. inodorus. J. B. * - - racem. cerul. minor juncifol. cerul. dilate candido, dilute purp.*
C. B. n. 2. - - vernus botryoides minor angustifol. cerul. odoratus. J. B. l. c. Allium ca-
*ninum exiguum. Trag. Bulbus Hyv. & Coronarius Th. Cas. * - - racem. cerul. minor*
*odore pruni. C. B. l. c. * - - inodorus. C. B. l. c. * - - juncifolius. P. Ann.*
- **moschatus** fl. niveo carn. purp. pall. *C. B. n. 2. - - odoratis. dictus Tibicadi & Muscari. J. B. cyrege*
*rubente obsoleto albo, bulbus vomitorius. Math. Muscari Clus Tibicadi Arab. * - - mo-*
schat. fl. subcæruleo, nigricante, sature purpurac. flavesc. pullo. - - - guleo fl. obso-
lato. Vall. H. R. - - - luteus. c. n. 2. J. B. p. 579. dilute purp. car. virente flavesc. c. n. 1.
- **lutei** varietas. *J. B. L. c.* * - - *luteus præcox subcat. aurei color. C. B. n. 2. J. B. L. c.*

Hyacinthus Europ. fl. oblongo. C. B. l. c. **Spacintz, mit oblanglichen Blüthen.**

- fl. oblongo *cerul. maj. col. caesio, caro, amethystino, violæ nigrae. c. n. 8.* *Hyacinthus non scriptus Dod.*
- **Anglicus five belgicus.** *J. B. L. c.* * - - *sulco. c. n. 2. p. 44. * - - obsoleto fl. spadic. c. n. 3.*
ex purpuro pallido & vircescente, ex albo cinere, ex albo virefc. - - obsoleto fl. alter. C. B.
*n. 3. * - - ferotinus albeicus. C. B. n. 3. * - - fl. oblongo flavo viridi. C. B. n. 6.*
- fl. obl. flavo. *C. B. n. 7. - - - ceruleo minor albo rubente dilute rubente mixto. C. B. n. 6.*
- fl. orbis campanule uno versa dispositis. *c. n. 9. - - totus albus campanella. l. 2. - - fl. orbis cam-*
panule utrinque dispositis. c. n. 10. - - fl. rubro. J. B. l. c.

Hyacinthus Orientalis. Orientalische Spacintz. l. B. Ferrar.

- Hyacinthus Orientalis. C. B. l. c.* **Spacintz w chodny, Pol. Syrenn. l. 5. c. 78.** * - - *cane maculato. c. n. 1.*
- **alis Constantinopolitanus quadruplex.** *J. B. l. c.* *Hyacinthi Zumbalini fl. violac. fl. argent. Vall. H. R.*
*the orientalis Jacinth. Angl. l. B. * - - purpureus (purpuro rubente) c. n. 2.*
- **exalbidus (carnes)** *C. B. n. 3. ex cinereo albus. - - albus primus. C. B. n. 4. idem albus splendo*
*Hyac. Ramans Gall Vall. H. R. * - - alter. C. B. n. 3. * - - brumalis albus. l. B. p. 577.*
- **orient. major** colore violaceo. *P. Ann.* * - - *maximus. c. n. 4. - - præcox albus. c. n. 7. p. 44.*
- **orient. fl. cæruleo calyce brevipolyanthos.** *Vall. H. R. - - latifol. c. n. 2. * - - vattergat. c. n. 9.*
- **maximus polyanthus.** *c. n. 10. - - orientalis maxim. fl. albo. Vall. H. R. id. cauleculis luaveribus. Vall.*
*H. R. * - - polyanthos fl. cinereo colore. Vall. H. R. id. fl. argent. Vall. H. R. * - - B.*
*violaceo odoratissimo. Vall. H. R. * - - max. fl. amæno ceruleo polyanthos. Polif-*
*lor. Vall. H. R. * - - amethistinus fl. pleno campanularo Magal Ducis Heruzæ. à fleur*
*double de Florence Gall. Vall. H. R. * - - orient. fl. subcæruleo pleno maximo Belgarum.*

Hyacinth. Orient. paffiv. fl. albo. * - - - - carn. + - - - - Royale. * - - - - peregrinus Sovera
 - - - - Plinius + - - - - polyanthos colore laevigata. + - - - - Sttland. * - - - - Perolan major.
 - - - - la ville Pothausen. + - - - - Primz. San. Alcar. * - - - - purpureo. * - - - - Regius Royale. + - - - - Ros-
 - - - - fuis Ethiofiens. * - - - - Sakkelin. * - - - - Triste. * - - - - San Damasco. fl. albo.
 - - - - Van Jerufalem fl. albo. * - - - - Van Lambij fl. albo. * - - - - Van Nalzeris fl. albo. * - - - - viri-
 - - - - dist. & albo fuplicit. * - - - - Tuberosus Frederich Wilhelmi le grand. + - - - - Turquoise. * - - - - Ul-
 - - - - tramarum maior. + - - - - White Deer.

Hiañ, fũ, cũ: Chin. v. Radix amara subtepida quædam Cleyer. Hiañ h. Chin. v. Rad: amara dulcis,
 temperata apud Chin: Cleyer. Hiañ jũ. Chin. v. Herbz genus quoddam Cleyer.

Hyazopholon, *hyazophora*. v. Ocymaltrum. Hiberis Fuch. c. B. p. 104. v. Nutriturum prætenſe fl. magno.
 Hibiscum *hybr.* Th. p. h. 15. v. Althæa. Hiboncouhu fr. Americanis in Append.

Hi C. jehi, C. ad. Chin. v. Herba quædam Cley. Hydnon, *hydr.* v. Tubera. Hydragogon, *hydr.*
 v. Chamædaphne. Hydragrostis. v. Gramen aquat. Hydrastina, *hydr.* v. Cannab. fylv.

Hydrenon, *hydr.* v. Erimus. Hydrocombretum. v. Conferva Plin. & Lob. O.M.
 Hydroplathum. Lob. c. B. p. 116. v. Laphatum aquat. fol. cubitali.

Hydropiper, *hydr.* v. Dioſc. l. 2. c. 191. C. B. p. 101. v. Periscaria. * - - - - seu *Evra pulgura Mart. p. 23.*
 - - - - lanceolatum Lugd. C. B. p. 180. v. Râncun. mont. fol. gramineo. * - - - - rubicum Fuch. C. B. p. 193. v. Dracunculus palli-
 - - - - tis five radice arundinacea Plinij. * - - - - Lugd. C. B. p. 222. v. Cantabaria aquat. fol. inpart. diviso.

Hydroſace. v. Androſace. Hydroſelinum. v. Oroſelinum. Hir cũ C. ad. Chin. v. Herba quædam Cley.
 Hiera botane, *hier.* v. Herba ſæra. Hieracius, *hier.* v. Dracunculus.

HiERACIUM & Hieracia, Accipitina. Plin. l. 10. c. 7. *hieracium*. Dioſc. l. 3. c. 72. *Hieracio*. Ital. Tab. l. 1.
 p. 63. *Haukweed*. Angl. Mexr. *Habichtſtrauf*. Tab. l. c. *Havickroy*. Belg. & Erab. Tab. l. c.
Sogaurt. Dan. S. Pauli p. 345. *Geftrabina*. Bohem. Zal. *Taftrabine*. Pol. Syrenn. l. 4. c. 105.
 Jobonſos. Egypt. Tab. l. c. *Sithillas*. Panis. D. n.

Hieracium Accipitina, ab accipitro (græci hieracis) dicitur, quod accipitris ſucco hujus uſum obtuſum ſibi reſtitutum.
Aliis Senchitis vocatur, Lampyris Romanis. Refrigerat medicis, ſubſtrigis, hinc ſtomacho ſtuans & inflammationi-
bus, refrigerans ut Senchitis ſcorpionum prodeſt. Dioſc. l. c. Ell Diſcordis Hierac. magnum & parvum. Magnum Sen-
chitis, Lampyris, Sithillas dicitur, radicum etiam Senchitis, Panisius inquit dicitur, inſubis ſyru. Roman. Sithillas (alio)
Colledis. Panis ſeu affris.

Spec. & Diff. C. B. l. 3. f. 6. p. 126. J. B. T. 2. l. 24. c. 5. p. 102, & alior.

Hieracium dentis leonis fol. acuto. C. B. l. c.
 - - - - majus fol. fonchi vel Hierac. fonchites cretæum. c. B. n. 1. Taraxacon Lon. * - - - - reclinatium.
 - - - - fol. aſperiore. + - - - - angulioſiore. c. B. n. 2. * - - - - ſemine curvo. c. B. n. 3.
 - - - - erectum latifol. caule aſpero C. B. n. 4. + - - - - angulioſo. caule aſpero. C. B. n. 5.
 - - - - auſt. caule lævi. c. B. n. 6. + - - - - dentis leonis fol. ſuaverubente. c. B. n. 7. * - - - - monoclonon
 - - - - ſubalperum C. B. n. 8. + - - - - ruloſo ramolo bipedali. *Hier.* * - - - - monoclonon.
 - - - - glabrum. c. B. n. 9. * - - - - glabro minus v. Hyoftris angulioſa. Tab. p. *Amm.*
 - - - - amygdaloides amaras amygdalas oleis ſuæ odore Apuli ſuaverubentis. Vall. H. R. l. c. * - - - - minus glabrum
 - - - - fol. eleganter, virentibus. C. B. n. 10. * - - - - aſperum dentis leonis. B. magno C. B. n. 11.
 - - - - dent. leon. fol. hiriſutum non laciniatum c. B. n. 12. * - - - - magis laciniatum C. B. n. 13. v. hiriſutum
 - - - - terè umbellatum. c. B. n. 14.

Hieracium dentis leonis fol. obtuſo C. B. l. c.
 - - - - majus. c. B. n. 1. Apargia Dalech. Lugd. + - - - - minus ſi. magno c. B. n. 2.
 - - - - Boribus parv. 2. Pr. C. B. n. 3. * - - - - bulbolum. J. Pr. c. B. n. 4. + - - - - ſubſper-
 - - - - to. c. B. n. 5. *Silværuis Suceory. Angl. Gerſtein. Tab. l. c. p. 604. Proſternes. Pol. Syr.*
 - - - - l. 3. c. 103. Hypocharis, Porcella Tab. Ger. = macrocaulum junceum ſive minus primum
 - - - - *Dod. J. B. l. c. = Dentis leonis fol. rad. oblonga c. B. p. 117. * = dent. leon. fol. oblongo-*
 - - - - glabro C. B. n. 6. = ſpec. paiva Hyoftr. angulioſa ſpecta J. B. l. c. Hyoftris altera Tab.
 - - - - minus fol. ſubrotundo minus & majus. C. B. n. 7. + - - - - ſi. ex albo carneo c. B. n. 8. Hierac. Creticum
 - - - - parvum *Clau.* * = Boeticum *Clau.* cur poſt. C. B. n. 9.

Hierac: Chondrilla folio. C. B. l. c.
 - - - - maximum aſperum 3. *Frædr.* c. B. n. 1. * = hiriſutum, minus lævius. C. B. n. 2.
 - - - - hiriſutum majus. - - - - foliis laciniatis, dentatis. * = - - - - glabrum. C. B. n. 3.
 - - - - majus chondrilla fol. glabro rad. ſuccifa fol. coronopii profunde incifis c. B. n. 4. Succifa tertia *Fræg. Pictis*
 - - - - *Dalech Lugd.* * - - - - fol. non profunde incifis. * = latifolrad. præmorſa caule
 - - - - ſingulari pilofella majori affinis *L. l. c.* * = minus Chondrilla fol. glabro rad. ſuccifa
 - - - - minus c. B. l. c. J. B. l. c. p. 1030. Laſtuceleporina *Apuleg. Ang. & Fræg.*

Hieracium inſyſtaeos fol. C. B. l. c. p. 118.
 - - - - Inſybaeum ſi. lateo 1. *Frædr.* C. B. n. 1. + - - - - magno albedo 2. *Frædr.* c. B. n. 2.
 - - - - ex purpur. rubente. c. B. n. 3.

Hierac: Chithoræ fol. ſemine adamo C. B. l. c.
 - - - - capitulum inclinans ſem. aduoco var. fol. incifis. c. B. n. 1. + - - - - ſi. affinis Rapadiolus cotalis J. B. l. c.
 - - - - Chithoræ ſimilis Spagium Americanorum J. B. l. c. * = Borem tuchians *J. B. l. c.* * = *Kilz* qua faleſta fol.
 - - - - angulioſibus, latioribus. c. B. n. 2. * = ſtellatum. *J. B. p. 2014. Chondrilla, Senchus Chi-*
 - - - - thoreum ſtellatum. + - - - - proliferum falcatum 12. *Frædr.* c. B. n. 3. * = minimum fal-
 - - - - catum 13. *Frædr.* c. B. n. 4. + - - - - pulchrum 14. *J. B. p. 1021. * =* minimum ſprengian-
 - - - - num. *J. B. l. c.* * = cruce folio hiriſurum. *J. B. l. c.* + - - - - parvum hiriſutum caule aphyllum
 - - - - xipſum un ſiccatum. *L. p. 1028. + =* barbatum in medio nigrum. *Vall. H. R.* + - - - - ad
 - - - - barbato calice *Col. v. Chondrilla latea R. Amm.*

Hierac: montan: hiriſutum, c. B. l. c.
 - - - - echinoides capitulis cardui benedicti. C. B. n. 1. *J. B. l. c. p. 1028. Bugloſtum echinoides Lob.* + - - - - *Vall. H. R.*
 - - - - bugloſtum lateum *Tab. Vall. H. R.* * = - - - - alſiſſimum *Marthianus Vall. H. R. app.*
 - - - - mont. rapifol. 14. *Frædr.* C. B. n. 2. * = majus. O. M. * = alpin. aſperum conyze facie c. B. n. 3.
 - - - - mont. latifol. Genueſe fol. Conyze maj. Monſpeſſul. *J. B. l. c.* * = dent. leon. fol. incano vel laciniato
 - - - - fol. lanuginoſo. C. B. n. 4. * = alpin. fol. dentatis B. magno c. B. n. 5. * = latifol. inca-
 - - - - hant

gundis, Hirschhorn, Tab. I. p. 377. v. Coronopus - kraut - morellen - nastenach. v. Elaphoboscum. - peterlein, Tab. I. p. 344. v. Oreocelinum. - Wundkraut, Tab. I. p. 4. 8. v. H. Kunigund. - Zingae. v. Phyllitis.

Hirundinaria, Tab. C. B. p. 309. v. Nummularia major. lutea. - Trag. C. B. p. 493. v. A. Clepsia. fl. albo. - ~~228~~ ~~1100~~. v. Chelidonium.

Hispanach, Arab. v. Spinachia. Hispanisch Eisenf. Tab. I. p. 772. v. Verbenaca caem. - Goldblaud, Tab. I. p. 455. v. Chrysanth. Hoff. - rohr, v. Arund. Hilsf. - Steinsbargen, Tab. I. p. 518.

Hysyope, Gall. ~~58~~ 191. v. Hysyopus, Hysyopifolia, C. B. p. 218. v. Hysyopus, Hysyopifolia, Ital. O. M.

Hysyopus, Plin. L. 6. c. 8. ~~19~~ 191. v. Hysyopus. - Gesn. C. B. p. 465. v. Cistus hum. seu Chamæcistus vulg.

HYSSOPUS, Cam. C. B. p. 218. v. Hysyopus. - Hipp. L. 5. p. 136. 9. Dioc. L. 3. c. 30. Hysyop. Ital. O. M. p. 272. Hysyop

bierra, Hysop. Hist. Matth. L. c. Hysyope, Hysyope, Gall. Vall. H. R. & Angl. Merr. Hysop. Germ. Tab. I. 2. p. 82. Hysop. Belg.

Hysop. Dan. S. Pauli p. 350. Hysop, Bohem. Zal. Hysopie, Pol. Syrenn. L. c. 23. Hysop, Hung.

Hysop, Arab. Jusa seu Jabes, Arab. Matth. L. c. Halcaea Cyle, Arab. Serap. c. 260. Hasce, Zulf. Arab. Avic. Ind. Seragliocharab. Arab. Avic. in Ind. est Hysop similis.

Hysop, Olofion, Ebræis. 3. Reg. 4. Levit. 14. Pl. 50. Schomashock. Thalmudist. Hysop, Chaldæis.

Hysyopus, quasi d'lycus (pro xocquis) ixi vi d'no quod super Sultum effundatur. Alit' veteribus Latæ, Cusfala, vesela Egypt. Calef. extenuat. peripneumonia, orthopnozia & cusp' auxilium ferit. rinitas necat, paratq' et affert humores, densis, hydroicis opulatur, & anginis edentulcia vitem ferit. Dioc. L. c.

Spec. & Diff. C. B. l. 6. f. 4. p. 117. J. B. T. 3. l. 28. c. 50. p. 275. & alior.

Hysyopus. Offic. spica longa. var. C. B. n. 1. - spica brevi, lata. L. B. L. c. - ex utriusque paribus, moschum redolens, foliis dissectis fol. crispis, anovirentibus, pallide luteis. - offic. & Herbar. fl. cærul. M. Hoffm. - - - - - albo, M. Hoffm. - - - - - incarnato, M. Hoffm.

- fl. rubro. C. B. n. 2. n. purp. J. B. L. c. - vulg. alba, C. B. n. 3. f. 218. - Anglica ex una parte alba ex altera viridis, Ad. Lugd. Tab. C. B. n. 4. - - - ab una parte viridis ab altera lutea. Vall. H. R.

- variegator. fol. aureis. Parkins. - minor angustifol. C. B. n. 3. J. B. L. c. - Gorb' esse Boribus verticillatis ambientibus. L. B. L. c. - hirsuta, in 3. d. c. u. d. Mera. - - - umbellata. C. B. n. 7. - comosa. Glas. - latifol. in 3. d. c. u. d. - rotundifol. spicata. C. B. n. 9. - fol. origani. Dalech. L. B. L. c. - humilior Myrsifolia. Vall. H. R. - latifol. coma rotunda conlecta. C. B. n. 10. - angustifol. spicata. C. B. n. 11. - mont. alpera. c. n. 12. - um montanum Mæcedonicum, Palerani Duetz. L. B. L. c. - Cicilium quosdam. L. B. L. c. - faciliata. Th. Barth. in AG. M. Dan. Vel. 2. 363. 39. - foliis acutis. f. purp. C. M.

Hysyopifolia var. fol. angustior. lator. fl. cærul. raro albis. C. B. n. 13. Græse paley Coræ. Gratiola minor. Gen. Hysyopoides. Cam. - aquatica. J. B. T. 3. l. 28. c. 22. - minor vel Thymifolia minor. M. Hoffm. - - - Hispanica fl. cærul. longis saturate cæruleis. C. B. L. c.

Hysyopus, fol. hirsutus. H. Ox. - variegatus. H. Ox. - campellris. C. B. p. 465. v. Cistus hum. seu Chamæcistus vulg. fl. luteo. - Disc. C. B. p. 222. v. Origanum Creticum. - Herbariorum C. B. p. 227. v. Rosmarinus horti. fol. angustiore. - mont. Len. C. B. p. 465. v. Cistus humilis seu Chamæcistus vulg. fl. luteo. - nemorosus. Lugd. C. B. p. 234. v. Melampyrum luteum latifolium. - vulg. Cal. C. B. p. 239. v. Gratiola centauroideis.

- oleus Adr. Sandi vel Satureia Cretenfium vel Thymus Hispanicus. P. Ann. - - - Salomonii, Elyf. Hebræis Elyfa Chaldæis y. Reg. 4. Mulcus Icelanus vulg. c. n. vel polytrichoides minor. C. B. Rloffer Hysop. Trag. L. c. 24.

Hiuca seu Mizamail. Mex. Recch. p. 378. Serpentarie majori similis : Cazavi, Monardo c. 35. Ovidius f. 1. Hiucca gloriosa feu Canedana Aldini Sphæracantha Indica M. Hoffm. Hiu: Kir. Chin. v. Sanguis Draconis Cleyer. Hiuen fey. Chin. v. rad. quædam Cley. Hiuen hûs, Chin. v. Radix quædam Cley.

Hivourahc. C. B. p. 444. v. Prunus Brasiliana - Americ. pruni fructu. J. B. H. V. I. l. 2. c. 15.

Hysuquiamus. v. Hysyciamus. Hysutis dochii. Arab. v. Hypocistis. Hledit, Bohem. v. Antirrhinum.

Hlyweyhaube Bohem. v. Tubera. Glob. Bohem. v. Oxycantha. Hlywy, Bohem. v. Tuber.

Hoacacaloyotl. Mex. Recch. p. 377. Androsæmifolia. Hoacacoxochitl, Recch. p. 377. Ari Spec. Hoacoxes arbor Balsamifera 2. Recch. l. 3. c. 12. arbor mediocris altitudinis. v. Balsamum. Hoad. Mauris. v. Agallochum: Hoâj Ki. Chin. v. Arboris fructus nondum maturus Cley. - hoj. Chin. Cacho Lusti. v. Flos amarus quidam Cleyer. Hoâm Cim & - kin. Chin. v. Radix japonensis Cleyer. - pi. Chin. v. Cupressi cortex Cleyer. - tafu. Chin. Cleyer. - uen. Chin. v. rad. pretiosa amara, frug. Cley. - Xj alii Ki. Chin. v. Ramulife fructices. Cleyer. Hoatzin quaxxitl, Mex. Recch. p. 378. desc. obsf.

Hoatzinquitl, Mex. fey olus femininis cristam compositi Recch. l. 8. c. n. Atriplex sylv.

Hoatzil & Hoabozatl, Mexic. Atriplex in genere est. ejus spec. Tlapal. hoatzitl. Nexhoutl, Chicichozatl, Recch. l. 8. c. n. Hoacacan, Mexic. seu lignum Sanctum, Recch. l. 3. c. 29. Hobel Ben. Arab. v. Glans unguentaria. Hobos. Linsc. C. B. p. 417. v. Nuxjuglans. - seu Hibvos Indica prunifera. J. B. H. V. Tl. l. 2. c. 13. Hoßkraut, Tab. I. p. 203. Hechoetz. onte Comatl. Mexic. Caputenis Recch. l. 8. c. 39. Herbaboublisialis, Capanas xochitl Taxaxeton. Hossfastenachen. Belg. & Brab. v. Elaphoboscum.

Hoffersje, Belg. v. Nasturtium. Hogsart. Dan. v. Hieracium. Hoher Steinbrud. Lon. C. B. p. 205. v. Lichnis mont. viscosa alba latifolia. Hohiam. Chin. v. Folia seu herba quedam Cleyer.

Hondarbbe. Belg. v. Plantago angustif. Hoyrin. Theveti C. B. p. 384. v. Carduo Anaxifimilis.

Hoitzilxochitl, Mexic. seu arbor Balsami Indici Recch. l. 3. c. 11. Balsamifera v. Balsamum. - Anethina, arbor. medicioris anethi odore & sapore liquidambaris resinam fundens, floribus pallidis, fol. serratis, Recch. l. 2. c. 14. Hoitzilcilt tenochitl, Mexic. Recch. p. 379. Ranunculif. spec. Hoitzilcilt Tenitl, Mexic. Recch. p. 378. Hoitzilxochitl. Arbor Sonchi foliopomifera instar amygdalarum, Recch. l. 2. c. 17.

Hoizmamaxalli, Mexic. arbor. cornigera, Recch. l. 3. c. 53. Acaciæ similis leguminosa.

Hoizxiloxachitl, Origania, Recch. l. 4. c. 4. Frutex origano perfimilis. Holcus. Plin. Ang. C. B. p. 9. v. Gra.

Gramen hordeaceum minus & vulgare. - seu hordeum sponaneum minus. O.M.
Holder, **Holderbaum**, **Höhlunder**, *Germ.* v. Sambucus, **Mieder Holder**, v. Ebulus, **Soldasurt**, *Dep.*
 v. Helenium, **Hölektion**, *Dioc.* **Holestio**, *Ital.* v. **Holostium**, *Vol.* *Angl.* v. **Aquifolium**,
Holy bocke, *Angl.* v. Malva arborea, *Halic. part.*, *Mex.* seu luavis Medicina. **Rech. L. 8. c. 38.** **Vicia leguminosa**
 f. spec. fl. acinacis, *Holly. Angl.* v. **Agrifolium**, *See Holly. Angl.* v. **Eryngium**, *Hollorvrent. Angl.* v.
Radix cava, **Höllunder**, v. Sambucus, *Holmecke. Angl.* v. **Ilex**, **Holochryson**, *Indig. v. v.* v. **Secu-**
Holophyton, *Indig. v. v.* v. **Capparis**, **Holochcenos**, *Lag. d. C. B. p. 14.* v. **Juncus acutus maris** cap. rotundis
HOLOSTEUM, **Holostium**, *Plin.* 17. c. 10. *(alii s. idem)* **Dioc. L. 4. c. 11.** **Holostium**, *Ital.* **Math.** p. 492.
Schlängengrüng, *Germ.* **Tab. L. 2. p. 407.** **Sitona trawā**, *Pol. Syrenn.* 15. c. 9.
Holostium; herba sine duritie est per an. q. p. s. ut appillata. Plin. d. c. Ejus usus ad rupta est, & carnis ceteri decedunt additā
herb. Dioc. L. 2. p. 407.

Spec. & Diff. C. B. 15. f. 6. p. 190. J. B. T. 3. l. 31. c. 2. p. 507. & alior.

Holostium hirsutum albidum majus, *C. B. n. 1.* **Plantago albidā**, *Dod.* + - - minus, *C. B. n. 12.*
 - nigricans, *C. B. n. 3.* **Lanceola montana**, *Germ.* * - seu **Leontopodium Creticum**, *C. B. n. 4.* **Le-**
ontopodium Creticum, *Clus. Caranace. Imper.* * - **Crevicum alterum** *C. B. n. 5.*
 - **Plantagini simile duplex & Muscipulatum**, *L. B. L. Habbures Cam.* **Gotne album** **Plantagini simili**, *Lugd.*
 - **stricillimum fol. majus** & **Coronopus sive serpentina**, *Math.* **Plantagomarina**, *Loeb.* **Serpentina**, *Dod.*
 - minus, *C. B. n. 7.* * - **Maffiliense**, *C. B. n. 2.* + - o. **affinis cauda muris**, *C. B. n. 9.* *Cl. p. 1000.*
 - **Myosurus & cauda muris**, *Dod.* + - **um omnium minimum**, *Vall. H. R.* **Coronopus marit-**
imus Renaudeti, *J. B.* * - **aquaticum**, **Allianthemum**, *Vall. H. R. app.* + - **marium**, *fol.*
graminei succulentia, *C. M.* + - **quorundam Hill. Lugd. Vall. H. R. app.
 - **vulg.** v. **Gramen leucanthemum**, *P. Ann.* * - **Math.**, *C. B. p. 7.* v. **Gramen mororium**, *cauliculis paleaceis.*
 - **alter**, *Loeb. C. B. p. 210.* v. **Filix faxialis corniculata**, + - **petraeum**, *alt. Loeb.* v. **Filix nuda sive faxialis cornicu-**
lata, *P. Ann.* * - **Caryophyllum**, *Tab. C. B. p. 210.* v. **Caryophyllus umbellatus fol.**
glabro, *Wels. Nüdlingergr. Tab. L. 2. p. 608.***

Holothuria, *Arist.* **C. B. p. 369.** v. **Urtica marina**, *Holiquahuit. Mex.* seu **arbor Chilli**, *Rech. L. 3. c. 10.* **arbor**
 ad quam speciem referenda obfc. duorum est generum, **Hölsbirne**, v. **Pyrum sylv.**, **Höls**, v. **Ligum.**
Hölsmangost, *Tab. L. 2. p. 432.* **Pyrola**, **Hölsbly**, *Bohem.* v. **Fungus columbinus**, **Hölsunder**, v. **Sambucus**,
Hölyvortel, *Belg.* **Hölsurb**, v. **Fumaria bulbosa**, **Hölmä gin**, *Germ.* v. **Nucleus** aut **fructus arboris dulcis**
Cley, **Hombrecillos**, *Hisp.* v. **Lupulus**, **Hombreiro**, *Hisp.* v. **Fungi** genus 18.

Homocnemosus, *Quercus*, v. **Glycyrrh.** **Homonia**, *Quercus*, v. **Argemone**, **Hondscarfen**, *Belg.* v. **Cera-**
rasus pumila fr. gemino rubro, **Hondsribbe**, v. **Plantago lanceolata**, **Hondstonge**, *Belg.* v. **Cyno-**
gloss. **Hone vryot**, *Angl.* v. **Selinum**, **Honfa**, *Arab.* v. **Nasturtium**, **Hongoi**, *Hisp.* v. **Fungus**,
Honiabluhm, *Tab. L. 2. p. 70.* v. **Melissa**, **Honyvortel**, *Angl.* v. **Cerinth.** **Hoeffblaeden**, *Belg.* v. **Tusifilago**,
Hoppfe, *Germ.* **Hoppe**, *Belg.* **Hops**, **Hopper**, *Angl.* v. **Cerinth.** **Hoeffblaeden**, *Belg.* v. **Tusifilago**,
Hoppfe, *Germ.* **Hoppe**, *Belg.* **Hops**, **Hopper**, *Angl.* v. **Cerinth.** **Hoeffblaeden**, *Belg.* v. **Tusifilago**,
Hordium, *Plin.* 18. c. 7. *sepm.* **Dioc. L. 2. c. 108.** **Theophr. 8. h. 4.** **Orzio**, *Orzo*, *Ital.* **Math.** p. 257. **Cauda**
da, *Cenaia*, *Hisp.* **Math. L. c.** **Escourgeon**, *Orge*, *Gall. Vall. H. R.* **Barley**, *Angl.* **Merr.** **Gerste**, *Germ.*
Tab. L. 1. p. 765. **Gerste**, *Belg.* **Tab. L. c.** **Byg**, *Dan.* **S. Pauli** p. 346. **Gechmen**, *Bohem.* **Zal. Jacz**
miten, *Pol. Syrenn.* 14. c. 17. **Hiesley**, *Lituan.* **Arpa**, *Ungar.* **Tab. L. c.** **Chirithari**, *Cand.* **Tab. L. c.**
Xahaer, *Arab.* **Math. L. c.** **Scheorah**, *Hebr.* **J. B.**

Hordeus contra acrimonias, & **gutturis rauceidines**, & **ulcerationes pelles**. *Lac. ouget*, cum **franiculis** **semina**, **urinum** **ciet**,
alstretis, **inflationem** **paris**, **contra durities**, **inflammationes**, **dolores**, **firmas**, **diarrhoeas**, **pedagra**, **lepra**, **Salet**, **qui** **movet**, **al-**
cum **stis**, **Dioc. L. 2. p. 112.**

Spec. & Diff. C. B. 1. n. f. 4. p. 22. J. B. T. 2. l. 18. c. 11. p. 419. & alior.

Hordeum polytrichum hibernum, *C. B. n. 1.* **Wintergerste**, *Tab. L. 2. p. 764.* **polytrichum** dicitur quia in multis ver-
 sus spicatur: differt specie, quoddam enim binos, ternos, quaterinos, quinos, fepius tenos
 versus haberi sic aliud est rotundius, oblongius, albicans, nigrum, * - J. B. L. c. 37.
 - **hexastichum pulchrum**, *J. B. L. c. 19.* + - **polistichum verum**, *C. B. n. 2.* **Frühgerste**,
Germ. * - **distichum Plenis**, *C. B. n. 3.* **J. B. L. p. 429.** + **Caulicum**, *C. B. n. 4.* **Orzada**
 ex Hispania nova **Menard. Cast.** **Cervallia**, *L. c.* **hordeolum Menard.** * - **urens** novae
 Hispaniae, *L. B. L. c. 118.* * - **dichum Germanis**, *Orzo*, *L. B. L. c. 11.* * - **Mexic.** v. **Tlala-**
mail, *Rech. L. 8. c. 68.* * - **schilleum**, *6. 6. 9. Hipp. f. 8. p. 35. lin. 31.*
 - **alterum**, *C. B. n. 2.* v. **Zoopyrum** seu **Triticospeltum**, * - **Galliticum**, *Cal. C. B. p. 24.* v. **Orzo**, *Italica*,
 - **glabrum**, *C. B. p. 22.* v. **Zoopyrum** seu **Triticospeltum**, * - **minus**, *Cal. C. B. p. 24.* v. **Orzo**, *Italica*,
 - **altissimum**, *L. B. L. c. 17.* v. **Gramen hordeaceum majus & minus**, *C. B. n. 2.* **Phenac-**
olium simile, *L. B. p. 436.* **Legio salutaris**, *Ital. Tab. L. 2. p. 492.* **Aceris delintra**, *Hisp. Tab. L. 1.* **Triticum**
sausage, *Gall. Tab. L. 1.* **Wald barley**, *Angl. Tab. L. 1.* **Waldgersten**, *Germ. Tab. L. 1.* **Musficellum**,
Belg. & Arab. Tab. L. 1. **Aphron**, *Byg. Tab. L. 1.* **Xristus**, *Paul. Bohem. J. B. v. plus Gramen*
hordeace. * - **nudum**, *C. B. p. 22.* v. **Zoopyrum** seu **Triticospeltum**, * - **seu Gymno-**
cithion, *L. B. L. c. 16.* * - **spumum**, *C. B. p. 8.* v. **Gramen hordeaceum minus & vulgare.**

Hordeum contra acrimonias, & **gutturis rauceidines**, & **ulcerationes pelles**. *Lac. ouget*, cum **franiculis** **semina**, **urinum** **ciet**,
alstretis, **inflationem** **paris**, **contra durities**, **inflammationes**, **dolores**, **firmas**, **diarrhoeas**, **pedagra**, **lepra**, **Salet**, **qui** **movet**, **al-**
cum **stis**, **Dioc. L. 2. p. 112.**

Hordeum polytrichum hibernum, *C. B. n. 1.* **Wintergerste**, *Tab. L. 2. p. 764.* **polytrichum** dicitur quia in multis ver-
 sus spicatur: differt specie, quoddam enim binos, ternos, quaterinos, quinos, fepius tenos
 versus haberi sic aliud est rotundius, oblongius, albicans, nigrum, * - J. B. L. c. 37.
 - **hexastichum pulchrum**, *J. B. L. c. 19.* + - **polistichum verum**, *C. B. n. 2.* **Frühgerste**,
Germ. * - **distichum Plenis**, *C. B. n. 3.* **J. B. L. p. 429.** + **Caulicum**, *C. B. n. 4.* **Orzada**
 ex Hispania nova **Menard. Cast.** **Cervallia**, *L. c.* **hordeolum Menard.** * - **urens** novae
 Hispaniae, *L. B. L. c. 118.* * - **dichum Germanis**, *Orzo*, *L. B. L. c. 11.* * - **Mexic.** v. **Tlala-**
mail, *Rech. L. 8. c. 68.* * - **schilleum**, *6. 6. 9. Hipp. f. 8. p. 35. lin. 31.*
 - **alterum**, *C. B. n. 2.* v. **Zoopyrum** seu **Triticospeltum**, * - **Galliticum**, *Cal. C. B. p. 24.* v. **Orzo**, *Italica*,
 - **glabrum**, *C. B. p. 22.* v. **Zoopyrum** seu **Triticospeltum**, * - **minus**, *Cal. C. B. p. 24.* v. **Orzo**, *Italica*,
 - **altissimum**, *L. B. L. c. 17.* v. **Gramen hordeaceum majus & minus**, *C. B. n. 2.* **Phenac-**
olium simile, *L. B. p. 436.* **Legio salutaris**, *Ital. Tab. L. 2. p. 492.* **Aceris delintra**, *Hisp. Tab. L. 1.* **Triticum**
sausage, *Gall. Tab. L. 1.* **Wald barley**, *Angl. Tab. L. 1.* **Waldgersten**, *Germ. Tab. L. 1.* **Musficellum**,
Belg. & Arab. Tab. L. 1. **Aphron**, *Byg. Tab. L. 1.* **Xristus**, *Paul. Bohem. J. B. v. plus Gramen*
hordeace. * - **nudum**, *C. B. p. 22.* v. **Zoopyrum** seu **Triticospeltum**, * - **seu Gymno-**
cithion, *L. B. L. c. 16.* * - **spumum**, *C. B. p. 8.* v. **Gramen hordeaceum minus & vulgare.**

Hordeum contra acrimonias, & **gutturis rauceidines**, & **ulcerationes pelles**. *Lac. ouget*, cum **franiculis** **semina**, **urinum** **ciet**,
alstretis, **inflationem** **paris**, **contra durities**, **inflammationes**, **dolores**, **firmas**, **diarrhoeas**, **pedagra**, **lepra**, **Salet**, **qui** **movet**, **al-**
cum **stis**, **Dioc. L. 2. p. 112.**

Hordeum polytrichum hibernum, *C. B. n. 1.* **Wintergerste**, *Tab. L. 2. p. 764.* **polytrichum** dicitur quia in multis ver-
 sus spicatur: differt specie, quoddam enim binos, ternos, quaterinos, quinos, fepius tenos
 versus haberi sic aliud est rotundius, oblongius, albicans, nigrum, * - J. B. L. c. 37.
 - **hexastichum pulchrum**, *J. B. L. c. 19.* + - **polistichum verum**, *C. B. n. 2.* **Frühgerste**,
Germ. * - **distichum Plenis**, *C. B. n. 3.* **J. B. L. p. 429.** + **Caulicum**, *C. B. n. 4.* **Orzada**
 ex Hispania nova **Menard. Cast.** **Cervallia**, *L. c.* **hordeolum Menard.** * - **urens** novae
 Hispaniae, *L. B. L. c. 118.* * - **dichum Germanis**, *Orzo*, *L. B. L. c. 11.* * - **Mexic.** v. **Tlala-**
mail, *Rech. L. 8. c. 68.* * - **schilleum**, *6. 6. 9. Hipp. f. 8. p. 35. lin. 31.*
 - **alterum**, *C. B. n. 2.* v. **Zoopyrum** seu **Triticospeltum**, * - **Galliticum**, *Cal. C. B. p. 24.* v. **Orzo**, *Italica*,
 - **glabrum**, *C. B. p. 22.* v. **Zoopyrum** seu **Triticospeltum**, * - **minus**, *Cal. C. B. p. 24.* v. **Orzo**, *Italica*,
 - **altissimum**, *L. B. L. c. 17.* v. **Gramen hordeaceum majus & minus**, *C. B. n. 2.* **Phenac-**
olium simile, *L. B. p. 436.* **Legio salutaris**, *Ital. Tab. L. 2. p. 492.* **Aceris delintra**, *Hisp. Tab. L. 1.* **Triticum**
sausage, *Gall. Tab. L. 1.* **Wald barley**, *Angl. Tab. L. 1.* **Waldgersten**, *Germ. Tab. L. 1.* **Musficellum**,
Belg. & Arab. Tab. L. 1. **Aphron**, *Byg. Tab. L. 1.* **Xristus**, *Paul. Bohem. J. B. v. plus Gramen*
hordeace. * - **nudum**, *C. B. p. 22.* v. **Zoopyrum** seu **Triticospeltum**, * - **seu Gymno-**
cithion, *L. B. L. c. 16.* * - **spumum**, *C. B. p. 8.* v. **Gramen hordeaceum minus & vulgare.**

Hordeum contra acrimonias, & **gutturis rauceidines**, & **ulcerationes pelles**. *Lac. ouget*, cum **franiculis** **semina**, **urinum** **ciet**,
alstretis, **inflationem** **paris**, **contra durities**, **inflammationes**, **dolores**, **firmas**, **diarrhoeas**, **pedagra**, **lepra**, **Salet**, **qui** **movet**, **al-**
cum **stis**, **Dioc. L. 2. p. 112.**

Hordeum polytrichum hibernum, *C. B. n. 1.* **Wintergerste**, *Tab. L. 2. p. 764.* **polytrichum** dicitur quia in multis ver-
 sus spicatur: differt specie, quoddam enim binos, ternos, quaterinos, quinos, fepius tenos
 versus haberi sic aliud est rotundius, oblongius, albicans, nigrum, * - J. B. L. c. 37.
 - **hexastichum pulchrum**, *J. B. L. c. 19.* + - **polistichum verum**, *C. B. n. 2.* **Frühgerste**,
Germ. * - **distichum Plenis**, *C. B. n. 3.* **J. B. L. p. 429.** + **Caulicum**, *C. B. n. 4.* **Orzada**
 ex Hispania nova **Menard. Cast.** **Cervallia**, *L. c.* **hordeolum Menard.** * - **urens** novae
 Hispaniae, *L. B. L. c. 118.* * - **dichum Germanis**, *Orzo*, *L. B. L. c. 11.* * - **Mexic.** v. **Tlala-**
mail, *Rech. L. 8. c. 68.* * - **schilleum**, *6. 6. 9. Hipp. f. 8. p. 35. lin. 31.*
 - **alterum**, *C. B. n. 2.* v. **Zoopyrum** seu **Triticospeltum**, * - **Galliticum**, *Cal. C. B. p. 24.* v. **Orzo**, *Italica*,
 - **glabrum**, *C. B. p. 22.* v. **Zoopyrum** seu **Triticospeltum**, * - **minus**, *Cal. C. B. p. 24.* v. **Orzo**, *Italica*,
 - **altissimum**, *L. B. L. c. 17.* v. **Gramen hordeaceum majus & minus**, *C. B. n. 2.* **Phenac-**
olium simile, *L. B. p. 436.* **Legio salutaris**, *Ital. Tab. L. 2. p. 492.* **Aceris delintra**, *Hisp. Tab. L. 1.* **Triticum**
sausage, *Gall. Tab. L. 1.* **Wald barley**, *Angl. Tab. L. 1.* **Waldgersten**, *Germ. Tab. L. 1.* **Musficellum**,
Belg. & Arab. Tab. L. 1. **Aphron**, *Byg. Tab. L. 1.* **Xristus**, *Paul. Bohem. J. B. v. plus Gramen*
hordeace. * - **nudum**, *C. B. p. 22.* v. **Zoopyrum** seu **Triticospeltum**, * - **seu Gymno-**
cithion, *L. B. L. c. 16.* * - **spumum**, *C. B. p. 8.* v. **Gramen hordeaceum minus & vulgare.**

Hordeum contra acrimonias, & **gutturis rauceidines**, & **ulcerationes pelles**. *Lac. ouget*, cum **franiculis** **semina**, **urinum** **ciet**,
alstretis, **inflationem** **paris**, **contra durities**, **inflammationes**, **dolores**, **firmas**, **diarrhoeas**, **pedagra**, **lepra**, **Salet**, **qui** **movet**, **al-**
cum **stis**, **Dioc. L. 2. p. 112.**

Hordeum polytrichum hibernum, *C. B. n. 1.* **Wintergerste**, *Tab. L. 2. p. 764.* **polytrichum** dicitur quia in multis ver-
 sus spicatur: differt specie, quoddam enim binos, ternos, quaterinos, quinos, fepius tenos
 versus haberi sic aliud est rotundius, oblongius, albicans, nigrum, * - J. B. L. c. 37.
 - **hexastichum pulchrum**, *J. B. L. c. 19.* + - **polistichum verum**, *C. B. n. 2.* **Frühgerste**,
Germ. * - **distichum Plenis**, *C. B. n. 3.* **J. B. L. p. 429.** + **Caulicum**, *C. B. n. 4.* **Orzada**
 ex Hispania nova **Menard. Cast.** **Cervallia**, *L. c.* **hordeolum Menard.** * - **urens** novae
 Hispaniae, *L. B. L. c. 118.* * - **dichum Germanis**, *Orzo*, *L. B. L. c. 11.* * - **Mexic.** v. **Tlala-**
mail, *Rech. L. 8. c. 68.* * - **schilleum**, *6. 6. 9. Hipp. f. 8. p. 35. lin. 31.*
 - **alterum**, *C. B. n. 2.* v. **Zoopyrum** seu **Triticospeltum**, * - **Galliticum**, *Cal. C. B. p. 24.* v. **Orzo**, *Italica*,
 - **glabrum**, *C. B. p. 22.* v. **Zoopyrum** seu **Triticospeltum**, * - **minus**, *Cal. C. B. p. 24.* v. **Orzo**, *Italica*,
 - **altissimum**, *L. B. L. c. 17.* v. **Gramen hordeaceum majus & minus**, *C. B. n. 2.* **Phenac-**
olium simile, *L. B. p. 436.* **Legio salutaris**, *Ital. Tab. L. 2. p. 492.* **Aceris delintra**, *Hisp. Tab. L. 1.* **Triticum**
sausage, *Gall. Tab. L. 1.* **Wald barley**, *Angl. Tab. L. 1.* **Waldgersten**, *Germ. Tab. L. 1.* **Musficellum**,
Belg. & Arab. Tab. L. 1. **Aphron**, *Byg. Tab. L. 1.* **Xristus**, *Paul. Bohem. J. B. v. plus Gramen*
hordeace. * - **nudum**, *C. B. p. 22.* v. **Zoopyrum** seu **Triticospeltum**, * - **seu Gymno-**
cithion, *L. B. L. c. 16.* * - **spumum**, *C. B. p. 8.* v. **Gramen hordeaceum minus & vulgare.**

- Gal. Scordeam alteram *Plin.*, Orvala *Dod. Cast.*, Matriscilla *mai.*, Cal. Bœcharis *Disse.*, Alcedorophos *Plinij*, Tussilago altera *Plin.* * - spicatum odore lavenderulæ *roscen. p. 49. tab. 23.* † - luteum glutinosum. *C. B. n. 4.* Galeopsis spec. lutea viscidula. *L. B. l. c. p. 34.* Orvala 7. *Dod.* Colus Jovis *Zab.*, Melinum *Car.*, Galeopsis lutea *Dalech.*, *Lugd.* Camphorata quibusdam. Sphacelolus quomundam. * - folij. latifol. verticillatum. *C. n. 3.* Gallitriche affinis Hormiæ *Jylv. latif. J. B. L. E.* Wild *Scharf.*, *Germin.* Hormiæ *Salvatico. Ital.* Wild *Cleyer.* *Angl.* † - pratensis fol. serratis *J. B. L. E.* *C. n. 6.* Gallitriche *Jylv. fl. purp. J. B. L. E.* Colus Jovis *Ger. vis. Elyf.* † - - - - fl. violaceo *Id.*
- Hormipratensis** fol. serratis *Id.* rubicundum. *Id.* * - - - - sine fil. per ætatem. *Cam. Id.* * - - - - pratense niveum fol. incanis. *G. B. n. 7.* Gallitriche. *Jylv. fl. maj. albo. J. B. L. E.* † - - - - sylv. majus fol. profundius serratis *Id.* diluente. *C. B. n. 8.* * - - - - - fl. cinereo majus & minus. * - - - - lavenderulæ fl. *C. B. n. 9.* Gallitriche affinis Maru *Flara Hispanica Tab. J. B. L. E.* † - - - - folij fol. majus vel maculatum. *C. B. n. 10.* Verbascum falvisolium. *Zab.* * - - - - minus fl. cærul. purp. vel violaceo it. cinereo. *C. B. n. 11.* Gallitriche glabrum fol. falv. fl. purp. *J. B. L. E.*
- parvum fol. betonica flos. exiguis czruleis. *Hiff. G. M.* * - - - - minus lapinum. *C. B. n. 12.* † - - - - fol. beton. fl. cærul. alb. verticill. *M. Hoffm.* † - - - - angustifol. laciniatum. *C. B. n. 13.* † - - - - fol. beton. fl. fol. scolopendriæ fol. *C. B. L. E.* * - - - - minus album betonicae facie. *C. B. n. 14. Prodr.*
- tenuifol. angustifol. fol. Erythrodani sylv. longioribus. *Thal. C. B. n. 15.* † - - - - coma purp. violacea. *J. B. L. E. p. 128. c. 9.* est horminum sativum. *C. B. superius positum.* † - - - - rubra *J. B. L. E.* * - - - - fea Gallitriche *Jylv.* coma virecente. *L. B. L. E.* * - - - - majus fl. amplo violaceo lobis florum punctis aureis notatis. *Moris.* * - - - - lapath. unctifol. folio, fea majus hallato fol. *Moris.*
- unctuosum cærul. fol. dissectis *Hiff. Bau. M. Hoffm.* † - - - - annuum *Cret.* apice violaceo *Alpin. M. Hoffm.*
- aum. *Cret. apic. rubescente. M. Hoffm.* * - - - - seu Gallitriche fl. minor purpurante. *J. B. L. E. C. B.*
- seu Gallitriche fl. albo. *J. B. L. E.* * - - - - fol. Napi. *Moris.* † - - - - minus fol. sinuato fl. minore dilute cærul. *Moris.*
- fol. falvæ *Moris.* † - - - - Creticum, sativum *Alpin. P. Atami.* * - - - - Æthiopicum, v. Æthiops.
- Horn beam tree.** *Angl. v. Betulus.* *Horne beam.* *Angl. v. Olkyr.* *Horne poppie.* *Angl. v. Hornist.* *Stobus.* v. *Papav. cornic.* **Hornsummed.** v. *Hypecoum.* **Hornungesblum.** v. *Leucoum.* **Horse bœsse.** *Dan. v. Pseudoiris.* **Horse mint.** *Angl. v. Mentha sylv.* **Horse reddisch.** *Angl. v. Raphanus ruficantus.*
- Horse tongue.** *Angl. v. Hippoglossum.* **Hors tail.** *Angl. v. Equilectum.* **Horsleick.** *Dan. v. Cuscuta.*
- Hortel.** *Angl. v. Vaccinia.* **Hortulana.** *Ind. Or. pl. Zan.* **Hofftaroff.** *Dan. v. Alcea.*
- Hot chalan.** *Hung. v. Lamium.* **Houblon.** *Gall. v. Lupulus.* **Houndstrong.** *Angl. v. Cynoglossum.*
- Hovor fructus.** v. *Lupulus.* **Hovos fr.** v. *Myrobal. 5. C. B.* **Housteek.** *Angl. v. Sempervivum majus.*
- Hout.** *Belg. v. Lignum.* **Houx.** v. *Aquifolium.* **H. xii ii.** *Chin. v. Radix quædam capillos atro colore inficiens Cleyer.* **Hexacoquomacul.** *Mex. Cam. C. B. p. 352. v. Galega affinis Sophera dicta.*
- Hozze uti sui.** *Hung. v. Plantago angulif.* **Brach.** *Bohem. v. Pisum.* **Grashwelat.** *Bob. v. Orobus.*
- Hreibitchy.** *Bohem. v. Caryophyllus.* **Hrib.** *Bohem. v. Boletus.* **Hromowetery.** *Bohem. v. Alparagus.*
- Hruska.** *Bohem. v. Pyrus.* **Hrufficka.** *Bohem. v. Pyrola.* **Huacoxen.** *Bras. arbor. Americana, ex qua Balsamum paratur.* *Recch. l. 3. c. 12.* **Huacniqua.** *Mex. seu Summus animalis Recch. l. 3. c. 61.* **Volubilis Hederae simil.** — seu convulsionis medicina *Recch. l. 4. c. 40.* **Frutex obscedæ.** *Huapa Quilitic. Mexic.*
- Hud.** *Recch. p. 380. obsced. quid?* **Hud.** *Chin. Recch. l. c. Galega folijs.* **Huberu.** *Bras. arbor. Margia Ind. Hu cyao.* *Chin. Boym est Piper.* **Hucipachitil.** *Huacoxensa. Mex. v. Ricinus Recch. l. 3. c. 26.*
- Huciviro saly.** *folia. Bras. Recch. l. 2. c. 19.* **Suede.** *Dan. v. Triticum.*
- Huestepent.** v. *Ferum equinum.* **Huestastich.** v. *Tussilago.* **Huel & dorne Huel.** *Belg. v. Papaver comitum.*
- Huemberequa.** *Bras. Recch. l. 8. c. 40. herba obsced. defc.* **Huen hoã vel yuen hoã.** *Chin. v. Flos quidam Cleyer.* **Hünerdarm.** *German. v. Alfine.*
- Hû hoãm licü.** *Chin. v. Radix quædam Cley.* **Huidelog.** *Dan. v. Allium.* **Huidallic.** *Dan. v. Lilium album.* **Huidrod.** *Dan. v. Polygonatum.*
- Huitzicochitl.** *Mex. Marg. in Ind. forsân Huitzicochitl. v. 5. l.*
- Huitzomat.** *in seu Tomat spinosa. Recch. l. 4. c. 11.* **Erutex spmachiz folijs.** *Hullf. Belg. v. Aquifolium.*
- Huifores.** *Dan. v. Aristolochia.* **Hû lû pã.** *Chin. v. Radix amara quædam Cley. Hu mã Chin. Cleyer.*
- Humadh.** *Arab. v. Lapathum.* **Humechle.** *Arab. v. Pyrum.* **Hûni hoã.** *Chin. v. fl. rubei col. quid Cley.*
- Hummattu.** *Malab. H. Malab. p. 2. fig. 28. 29. 30. ex Danure seu stramonii genere. Ejus tres species Hummattu, quæ Bran. Daurö. Nila-hummattu & Mudela Nila-hummattu. Nila-hummattu Bran. Cald-Dourö & Modila-Nilahummattu. Bran. Vallo-Dourö dicitur.* **Hundh.** *Arab. v. Lapathum.*
- Hundsapfel.** v. *Mandragora.* * - **bludm.** * - **laticif.** *Tab. l. 1. p. 396. v. Dens Leonis.* * - **auge.** *Tab. l. 2. p. 571. v. Conyza.* * - **aliffi.** *Tab. l. 2. p. 286. v. Lycocotona.* * - **grass.** v. *Gram. camin.*
- Hundsloek.** *Belg. v. Hyacinthus.* **Hundstopp.** *Tab. l. 2. p. 223. v. Antirrhinum.* * - **kurbs.** *Tab. l. 2. p. 582. v. Bryonia.* * - **nâgelln.** v. *Saponaria.* * - **hddlett.** v. *Cynolorchis.* * - **rauff.** v. *Ruta canina.* ic. *Scrophularia, ruta canina dicta.* * - **jâhpi.** v. *Dens canis.* * - **jûnq.** *German. Hundes tauge.* *Dan. v. Cynoglossum.* **Hundrede.** *Hoffet. Dan. v. Eryngium.* **Hunen Arab.** v. *Jujube.* **Huniure.** *Arab. v. Urtica.* **Hun mîta.** *Lituan. v. Menzistraum.* **Hû pi.** *Chin. v. Cupressilla. quor. vel resina Cleyer.* **Hura arbor.** *J. B. v. Baruce.* **Husymaydo.** *Bohem. v. Anferina.*
- Husymaydo.** *Bohem. v. Alchimilla.*

Ja.

Ja.



I Vocalium tertia: formatur gutture ardenti quam in formatione E contrahit & in elidenda litera sonantiorum sonum reddunt, quod illam guttur subtilissimè spiritus claudat. Apud Latinos & plerumq; Europæos designatur in G mollium, quando præsertim alia sequitur Saccalis & tunc appellatur sod. e. x. Jacob, Jesus, Johannes, Judas. Plura apud Grammaticos videntur.

I Abedi. *Arab. v. Oryza. tizi.* **Jabes.** *Arab. v. Hyssopus.* **Jabito.** *Pol. v. Malum.* **Jablonski.** *Pol. v. Pyrola.* **Jabora.** *Arab. v. Mandragora.*

- Jaborandi**, Bras. frutescens Marg. p. 69. * - 3. Pilo p. 216. & H. B. p. 97. Tab. Br. p. 213. videtur pipere longum.
guacu, Th. Br. p. 315. 117. 119. icones tres. * - 1. & 2. Pilo p. 216. 212. Marg. p. 16.
Jaboripida vel **Jaboripida**, Bras. Pilo p. 166. Marg. p. 100. **Jabral**, Arab. v. Mandragore radix.
Jaburicaba, Bras. & ejus spec. Pilo l. 2. t. 7. p. 121. VI. Marg. p. 141. **Theatr. Bras.** p. 21.
Jaca, Garz. C. B. p. 511. v. Palma fr. aculeato ex arboris trunco prodeunte. * - maj. *Call. C. B.* p. 224. v. Malus. * - *Indica*. J. B. H. v. T. 1. l. 2. 12.
Jacape, Bras. Pilo p. 237. Marg. p. 2. **Jacape** vel **Sape**, Pilo H. B. p. 96. gramen junceum.
Jacaporoga, Bras. Pilo p. 134. H. U. J. Marg. p. 128. ubi *Jacaporoga*, Th. Br. p. 21. * - cum alius fruticibus *Th. Br.* p. 17.
 — alia spec. Pilo H. v. p. 234. **Jacaranda**, Bras. I. Pilo p. 164. Marg. p. 136. * - 2. Pilo p. 165.
Jacarandaape, Bras. Th. Br. p. 201. Pilo p. 164. Marg. p. 136. **Jacarcatinga**, Bras. v. *Capitatio*.
Jacea, Ital. v. *Jacea* it. *Viola* trinitii.

JACEA, Plin. l. 27. c. 11. *Jacea*, Ital. Tab. l. 1. p. 540. *Knappweid*, Angl. *Merr.* **Gleditsium**, Germ. Tab.

I. c. **Storchnapurt**, Dam. S. Pauli p. 352.

Jacea algi *Hyostris*, Plin. l. 27. c. ult. *Scabiosa* annuatrat; *licea* genera d'Orfia sit, apud *Gracianum* invenitur.

Spec. & Diff. C. B. l. 7. f. 4. p. 271. J. B. T. 3. l. 25. c. 3. p. 27. & alior.

Jacea non *lacinata*, C. B. l. c.

— nigra pratensis latif. var. c. n. n. c. — vulg. L. B. l. c. spec. Centaurii pratensis *Gein*; *Cynus* angulifol.
 — *lins Thal.* Gerthia nigra *Stalig.* **Schwarz** *Gleditsium*, Germ. *Hedelia ferrie*, *Lambert.*
Ital. Tenax — pratensis latifol. fl. albo. c. n. * — foliis inferioribus *lacinata* s.
 C. B. * — nigra angulifolia vel lithospermi arvensis foliis caule laevi fol. virentibus.
 C. B. n. 2. eadem caule aspero rufescente. *Ead.* caule tomentoso fol. incanis. + fruticibus i
 spini folio. C. B. n. 3. *Steebe* capitata rosmarin fol. vena *Chamaepitys* fruticoso *Cretica* *Bell.*
Chamaepitys *Eesthala*. * — integrifolia humilis 2. Pr. C. B. n. 4. * — nigra squam-
 moso capite major C. B. n. 5. — cum squammulis pennatis seu cap. villosa elator. J. B. l. c.

— nigra squamuloso capite fl. albo. J. L. * — montana squammola major sem. nigro J. B. p. 29.
 — mont. squamm. minor sem. albicante. J. B. l. c. * — nigra squammuloso capite minor, c. n. n. eadem humi-
 lior. J. B. * — laevis capite hirsuto. C. B. n. 7. — cum squamm. Ciliis instar. pilosis I. B. l. c.
 ead. fl. albo J. L. * — squammata *Cretica* alius *scabiosa* *Cretica*. J. B. p. 31. * — angulifol.
 capite hirsuto C. B. n. 8. + — alba capite hirsuto. C. B. n. 9.

Jacea *lacinata*, C. B. l. c.

— nigra. C. B. n. 1. *Hyostris* Plin. *Ang.* + — humilis alba *Hieracii* fol. (fl. albo caeruleo. purp.) C. B. n. 2.
 — monspelliulana cui in squammulis fibræ nigrae acaulis & non acaulis. J. B. l. c. * — *lacinata* squammata
 C. B. n. 3. * — — lutea C. B. n. 4. p. 272. * — latissimo lacinatio fol. C. B. n. 5. *Jacea* *Baby-*
lonica in *Prodr.*

Jacea *lacinata* capite spinoso. C. B. l. c.

— cap. longif. aculeis spinoso C. B. n. 1. + — Hispanica muricata purp. L. B. l. c. * — latifolia spinosis capi-
 tulis fl. purp. J. B. p. 33. Eadem tenuifol. L. B. l. c. + — lutea spinosa centauroides C. B. n. 2.
 Centaurium collinum, *Jacea* spinosa fl. luteo. J. B. l. c. p. 34. — lutea spinoso capite. c. n.
 n. 3. Spina foliis latius. *Dod.* *Carduus* *delatus*, *Loeb.* * — cyanoides echinato ca-
 pite C. B. n. 4. *Ros* *Cypreus* *Sim.* *Aloys* *Tulicis* *Eph.* *Germ.* *Ann.* p. 61. 117. l. c.

— 2 — genus *Steebe* *Salmant.* J. B. l. c. p. 30. *Cyanoides* *Ros*. *Dod.* *Steebe* *Salmantica*. *Clus.* * — fl. albo, lu-
 teo, purp. c. n. l. c. + — centaurium collinum fl. purp. *Gein.* *It.* fl. albo I. B. l. c.

— fol. eichetoei capitulo spinoso fl. luteo *Boreum* p. 35. *Tab. 2.* + — cyanoides altera alato caule *Vald.* *H. R.* *Cy-*
anus *Creticus* spinosus *Belgarum* *Vald.* *H. R.* + — squammata *Cretica*. J. B. + spinosa
Cretica *lutea* de *Hesperidi* *Pliny* *Zan.* *ico.* + — Lulitanica semper virens *Vald.* *H. R.* *Merr.*

— semper virens elator Lulitanica *Boccon.* p. 72. *Tab. 39.* + — foliis *Seridis* candidantibus purp. C. B. n. 5.

— lacinatio *Sonchi* fol. C. B. n. 6. * — minor. fol. aculeatis C. B. n. 7. * — muschata J. B. p. 34.

— capitulis conglobatis *Melitenis* *Boccon.* p. 65. *tab. 31.*

Jacea *lacinata* incana. C. B. l. c.

— tomentosa capitulo spinoso C. B. n. 1. * — lachi. incana capit. *Cirsii*. J. B. p. 34. * — montan. incana
 mollis capit. hispida. C. B. n. 2. * — — alpera capit. hispida. C. B. n. 3.
 — mont. candidif. *Steebe* foliis C. B. n. 4. * — — incana capite pini c. n. n. 2. — incana capite magno stro-
 billi J. B. l. c. *Chamaeleon* non aculeatus *Loeb.* * — mont. *Narboensis* I. B. p. 42.

— — incana odora C. B. n. 6. + — sphaeritis I. B. l. c. * — incana *Rogulif.* — arvensis *Argem.* de *Ra-*
gusi *lutea* de *Hesperidi* de *Blasio* *Zan.* *ico.* * — *scabiosa* squammata argentea I. B. p. 30.

Jacea *Olea* folio C. B. l. c.

— incana *Cyani* capitulis C. B. n. 1. * — olea fol. capitulis simplicibus C. B. n. 2. *Pharmica* altera *Matth.*
 olea fol. minore fl. c. n. n. 3. *Pharmica*, *Matth.* secunda *lutea*. *P. Ann.* + — — capitul. con-
 pectis C. B. n. 4. * — — affinis. C. B. n. 5. *Doricium* *Diop.* *Pena* *Lagochemica* *Cret.* *Bell.*

— *Austriaca* villosa capite. *Clus.* fl. albo. P. *Ann.* * — — fl. purp. P. *Ann.* + — Centauroides *Mon-*
talb. P. *Ann.* + — tricolor surrectis cauliculis I. B. l. c. * — *Indica* latifolia purpurea ci-
 pite spinoso P. *Ann.* * — lutea *Lenij* O. M. * — pinea *Cretica* O. M. + — integrif-
 lica seu pratensis angulifol. fl. alb. medio incarnat. *M. Hoffm.* + — max. *Babylonica* *Agrosti*
M. Hoffm. * — alba *Lug.* C. B. p. 273. v. *Steebe* major cauliculis non splendentibus.

— aculeata *Tab. C. B.* p. 177. v. *Carduus* pratensis. *Aphrodeli* radice. * — *Babylonica* C. B. p. 272. v. *Jacea* latissima
 lacinatio folio. + — Lulitanica. v. *Carduus* foliis capitulis minus spinosis. v. *Solitaria*
 herba P. *Ann.* + — *Aromaticæ*. *Mentale*. v. *Serratula* *Tinctorum* *Matth.* P. *Ann.*

— major tricolor *Call.* C. B. p. 19. & J. B. T. 3. l. 25. c. 4. v. *Viola* tricolor hort. repens. *It.* v. *Viola* *Mareis* foliis
 oblongis C. B. p. 199. * — bicolor. *etesta*. J. B. l. c. * — tricolor. v. *Flos* *Trinitatis* &
Dios-anthos. P. *Ann.* * — *Tab. C. B.* p. 273. v. *Steebe* calyculis argenteis minor.

— v. *Scabiosa*.

JACEROS, C. B. p. 511. v. Palma fr. aculeato ex arboris trunco prodeunte.

JACOBÆA, *Herbe* de *Saint* *Jacomo*. *Ital.* *Ragwort*, *Angl.* *Merr.* *Jacobæ*, *Gall.* *Vall.* *H. R.* & *Jacobus*

fraust. **S. Jāhūbā** *Feriat.* *Pol.* *Syrenm.* l. 5. c. 129.

Jacobus genera *Sesuvio* sit, quæ semel & videri conuenit: *Rariss* ejus in sua medicina usus est.

Spec.

- Iris latifolia lutea*. C. B. L. c.
 — lutea fava c. n. n. 1. **Rosaceae ottego**. Pol. Syreno. I. c. 1. p. 4. * - - variegata Lob. C. B. n. 2.
 — variegat. Cam. C. B. n. 3. + - Pannon. varieg. Eyf. C. B. L. c. + - media longifolia foliis lutea c. n. n. 4.
 — Iris Tripolitana. + - lutea folia florum repandis variegatis. J. B. p. 220.
 — angustifol. fl. duplicatis caeruleis M. Hoffm. + - lacifol. peregrina fol. florum repandis nigricantibus velis purp. dicta lauppe Gist. Jeng. * - humilior præcox obfoleæ caerulea. M. Hoffm.
 — humil. præcox ochranthemus. M. Hoffm. * - variegata ex albo & violaceo clatior. M. Hoffm.
 — varieg. ex alb. & virid. humilior. M. Hoffm.
Iris angustifol. C. B. L. c.
 — pratensis angustifol. fol. foetido. c. n. n. 1. + - - non foetido. c. n. n. 2. + - - humilior. C. B. n. 3.
 Xiphion seu gladiolus caeruleus minor. Trag. Pseudoacorus caeruleus Trag. Lugd. Xyris minor. Cam. * - - minor Clat. I. B. p. 736. + - angustifol. maj. fl. curv. & striato. I. B. L. c. p. 727. * - major vel pratensis P. Amm. * - marit. angustif. major. C. B. n. 4.
 — mar. angustif. minor. c. n. n. 1. p. 33. * - graminea cui percutunt quoniam folia I. B. L. c. p. 732.
 — hortens. angustifol. verficolor. c. n. n. 9. * - angustifol. candida liliis rubent. C. B. n. 5. 7.
 — angustif. fl. albo I. B. L. c. p. 728. * - bicolor. c. n. n. 9. + - primum repandens minor. C. B. n. 9. Rhizotomus Plin. Chamæiris Dod. * - angustifol. primum redolens major. C. B. n. 10.
 — Alpina minima Jeng. + - Tripolitana fol. longif. fl. aureo. J. B. L. c. p. 731.
 — palustris lutea fol. Acorus adulterinus I. B. L. c. p. 731. **Wasserfchwertel**. Germ. fals. Acorus Angl. Glayland **bastard**. Gall. **Eriny Wittby**. Pol. Syreno. L. c. 1. + - tenuifol. fl. violaceo. I. B. L. c. p. 732.
 — tenuif. Michelfeldensis spontanea I. B. L. c. 109. + - violacea reflexis foliis lacteis & purpur. venis Clat. 3. J. B. L. c.
Iris parva seu Chamæiris C. B. L. c.
 — f. Chamæiris saturè purpurea biflora. C. B. n. 1. + - - variegata fl. dilute caerule. c. n. n. 2.
 — variegata fl. candido. - - fl. pallente. - - purp. - - violaceo. * - seu Chamæiris fl. saturè violaceo c. n. n. 3. Bad. fl. purp. caerule. * - - minor fl. purp. c. n. n. 4. Ead. fl. odorata & non odorata. * - - - - caerule. C. B. n. 5. * - - - - fl. rubello c. n. n. 6. fl. purp. rubesc. pallido, odore, inodoro. c. n. n. 7. * - - - - fl. varic. picto. C. B. n. 7.
 — fl. purpureo flavesc. C. B. n. 8. * - - fl. flavo & purpureo cæte Eyf. * - - fl. pallido & albo. C. B. n. 9. + - - minor fl. variegato. c. n. n. 12. p. 24. * - - fl. luteo vel candido. C. B. n. 11. + - - fl. argenteo & candido Eyf. * - - fl. obsoleto pallido. c. n. n. 12.
 — pallide luteo C. B. n. 13. + - - minor fl. purpureo c. n. n. 14. + - - candidans venis variis distincta. c. n. n. 15. * - - saxatilis Gallica c. n. n. 16. + - fl. purp. rad. odorata fl. pallido rad. inodora. * - - saxatilis latifolia Lusitanica c. n. n. 17. * - - humilis latifol. fl. viol. I. B. p. 723. * - - - - saxatilis. I. B. L. c. * - - major aculis Cl. Chamæiris 7. I. B. L. c. 109. * - - - - Clat. 3. p. 10. 11. J. B. L. c. + - humilior tenuifol. seu Chamæiris fl. purp. odore prnor. M. Hoffm. + - - - - fl. viol. odor. M. Hoff. + - - - - fl. obsoleto inodoro. M. Hoffm. + - - humilis vel Chamæiris P. Amm. * - Chalcedon. vel latifolia major Sufiana P. Amm. * - Chalcedon. varieg. odorata. M. Hoffm.
Iris bulbosa latifolia C. B. p. 38.
 — acaulis odorata c. n. n. 1. J. B. p. 723. fl. purp. caeruleo lacteo. Hyacinthus Poëtarum Lob. P. Ables. Gall. Vall. H. R. + - - caulis odorata c. n. n. 2. + - - candida. c. n. n. 3. Ead. fl. luteo cinereo Sæverij. Ead. fl. alb. ligula lutea velis subcaeruleis Angl. Jeng. + - bulbosa & alb. I. B. p. 707. * - - foliis cæpænis maculatis fl. purp. inodoro var. fl. viol. arborub. niveo cinereo C. B. n. 4. ex Sæverij Eyf. + - Anglica maj. fol. repandis ex luteo vitesc. velis obfoletè xerampnelinis Jeng. Bad. albis velis caeruleis Jeng. * - bulb. pallido col. P. Amm.
 — persica fl. variegato P. Amm. + - Anglica fl. candido P. Amm.
Iris bulbosa angustif. verficolor. C. B. L. c.
 — tricolor odore Cotiandri c. n. n. 1. fl. diluteo. saturato fol. latiore rad. brevi fl. binis, fol. angust. rad. oblonga. * - - tricolor ejuis, differentie. C. B. n. 2. v. s. I. fl. binis, tenuis, quateris. + - - luteo pallida. M. Hoffm. * - - caeruleo lutea M. Hoffm. + - - verficolor. bulbosa ramosa variat. binis, tenuis, quaternis floribus. C. B. n. 3. p. 39. * - angustif. tricolor. Vall. H. R. Ead. fol. albis ligula lutea velis subcaeruleis Vall. H. R. + - - repandis ex luteo vitesc. velis obfolete xerampnelinis. Vall. H. R. Eadem altior. velis pallide caerule. Vall. H. R. * - - alba, oris caerule. Sæverij & Rob. Vall. H. R. + - - - - rux. verficolor. foliis repandis ex viridi flavesc. aurea ligula & velis impluriatis. Iris Erythraea. Gall. Vall. H. R. + - - tricolor turecica maj. fl. multiplici Vall. H. R. + - angustifol. fl. pleno caeruleo Batawor. Vall. H. R.
Iris bulbosa lutea inodora C. B. L. c.
 — major. C. B. n. 1. J. B. p. 707. Liliū max. Lugd. * - - minor C. B. n. 2.
 — fl. aureo dilute flavo vaginulis rubicundissimis. * - - fl. luteo. P. Amm.
Iris bulbosa lutea verficolor. C. B. L. c.
 — maj. & clatior C. B. n. 1. J. B. p. 704. + - - latifolia clatior. C. B. n. 2.
 — latifol. humilior quadruplex. c. n. n. 3. * - - angustiflora clatior duplex C. B. n. 4.
 — angustif. humilior triplex. C. B. n. 5. p. 40. + - - inter latiflores & angustiflores media. C. B. n. 6. * - - dis - - - - verficoloris Clatiss 2 & 3. Clat. I. B. p. 706.
Iris bulbosa caerulea & varia. C. B. L. c.
 — angustifol. ulix odore c. n. n. 1. + - - tora violacea & caerule. I. B. L. c. + - - minor. C. B. n. 2.
 — caeruleo purpureo, vario fl. c. n. n. 3. + - - violaceo C. B. n. 4. + - - purpureo violaceo medio luteus: caeruleo albanis. * - - angustifol. violaceo C. B. n. 5. + - - alba c. n. n. 6.
 — caerule. Lusitanica. I. B. p. 705.
Iris subersa. C. B. L. c.
 — fol. anguloso. - - Belgarum. I. B. p. 739. Hemodactylus verus Matth. Lonchitis major. Cafl. Saryrium Ces. * - graminea P. Amm. + - caerule. minor. O. M. * - Portugallensis fl. albo caeruleo P. Amm. + - Pannonica fl. variegato. P. Amm. * - Florentina fl. albo. P. Amm. * - latifol. major fl. variegato. P. Amm. + - decima Clat. P. Amm.
 — sylv. five agria **Thespyr**. C. B. p. 30. v. Gladiolus foetidus five Xyris. + - Chalcedonica C. B. p. 31. v. Iris biflora fl. minore, odore liliis convallii. + - Mauritanica C. B. p. 39. v. Iris bulbosa.
 — Pharaonis. c. n. p. 31. v. Iris Sufiana fl. max. ex albo-nigricante. + - Tripolit. c. p. 32. v. Iris media longifol. foliis lutea. + - sylv. igitur **Applia**. v. **Ephemeron**. X 2 No.

Namina quaedam fridam huius rariorum, quae plurimum à Germania & Gallia coluntur.
 Iris bulbosa Anglic. blawm. * - - - gestamkt. * - - - Paendelsfard. * - - - Perlenfard.
 - - - Dorstlein gestamkt. * - - - Purpurweiß gestamkt. * - - - Vite Roy.
 - - - Blotbraun. * - - - Biolbraun gestamkt. * - - - weiß. * - - - d'ingleterre pour jaune
 d'ore. * - - - bulbosa Africana serpentina. * - - - Americana serpentina minor.
 - - - Hispanica blawm. * - - - Scyllimori. * - - - Hisp. gestamkt. * - - - gestält. * - - - gelb.
 - - - Filomeri. * - - - Purpur. * - - - mit gelbe Röhren. * - - - weiß.
 - - - Lemifolia. * - - - Perlenfard. * - - - Florentin. * - - - Versilia. * - - - de Perse printannier. Gall.
 bulb. Salsana. * - - - Tuberosa. * - - - de Chalcidion. * - - - Sable violet. * - - - Pable blanc.
 Lavendelkamitof. * - - - piers in Sui gestamkt. * - - - Purpurkamitof. * - - - beste Witte.
 Blawm Camelot.

Iron-wroot. Angl. v. Sideritis. Isca. Egypt. v. Helleb niger. Isaron. seu. v. Dracunculus.
 ISATIS live GLASTUM. Plin. l. 20. c. 7. isatrop. Diof. l. 2. c. 215. Gnado. Ital. Matth. p. 340. Paffel.
 Hiff. Math. l. c. Paffel de Languedoc. Gall. Math. l. c. Blynd. Germ. Tab. l. 2. p. 409. Woads. Angl.
 Park. Cl. p. 600. Siniffo. Pol. Syrenn. l. 3. c. 147.
 Usari Dioscoridi est. vel casti vel uisita, sicut in Syzyris. Sativa alijs uisus Anglijs, 1770 Ege, apud Magis
 Ruta Roman. Thurei dicitur, uulnere glutinoso, haemorrhoidis hiffi ignem sacrum, phagedana, ulcera purulida sanat.
 Diof. l. c. Syzyris hiffi vire parva Ege parva, Ruta minor Romanis, praefat quae Salvia, folia leniffo auilantur po-
 tu Gillis Diof. l. c.

Spec. & Diff. C. B. l. 3. p. 113. J. B. T. l. 2. c. 19. & T. 3. l. 33. c. 12. p. 603. & alior.
 Isatis fauua vel latifolia c. 2. n. 2. - live Glastum fativ. J. B. T. l. 2. c. 19. Nil Avic. Indicum offic. Frago &
 Anri aliud. * - - sylv. vel angustifolia c. 2. n. 2. Imne Avic. Diof. l. 2. c. 215. l. 6. l. c.
 - - - sylv. v. Glastum sylv. P. amm. * - - Indica fol. Rosmarini Glasto affinis C. B. n. 2. Anil herba folia elongi-
 gna Ocymum Clat. Nil live Anil. Cam. Enger Agnir Frag. Anil five Indigo, Gall five
 Nil. Herba toris marini facie Lime. 4. part. Ind. Or. * - - montana c. 2. n. 2. 4.
 - - - live Glastum mon. Dalech. l. 6. T. 3. c. 12. Waffelweyer in Virginia herba, quom. pro rubro colore in
 Virginia coquunt. C. 2. n. 2. * - - sylv. Leb. C. B. p. 204. v. Lychinis segetum rubra folijs
 perfoliate.

Ischamon. Lob. C. B. p. 8. v. Gramen dactylon fol. latiore.
 Ischas vel Ischias, isyris. De. v. Cucurbita. * - - alter Clat C. B. p. 292. v. Tithymalus tuberosi oblon-
 ga radice. * - - v. Apioi. * - - ischi Th. p. 11. 10. v. Carica.

Ischys, 169. v. Conya. Jstenhart. Ischerit. Belg. v. Verbena. Hidis genitura. v. Amaracus.
 Ilyrinchium, 169. Theophr. i. h. 16. Ilophyllon. Cord. C. B. p. 278. v. Bupleurum fol. brotundo.

Ilop. Dan. Ilop. Hung. Ilope. Belg. Ilopie. Pol. Ilopo. Hiff. v. Hyslopus.
 Ilopyron, 169. Diof. l. 4. c. 121. Ilopyra. Ital. Tabl. l. 1. p. 365.

Ilopyron calce quadra contra tussim & pectus Citium, haemorrhagia ualet, Epatici prodest. Ger. Diof. l. c.
 - - - veteribus. L. E. T. 1. 47. c. 12. * - - Diof. Math. C. 7. p. 244. v. Nigella angustifolia h. majore simplicij caruleo:
 - - - Math. spec. nigelle O. M. * - - Diof. l. 2. c. 1. v. C. B. p. 245. v. Ochrus foliolego &c. * - - Gem. C. B.
 p. 227. v. Trifolium palustre.

Isten. Tabl. l. 2. p. 8. Isten faya. Hung. v. Abrotanum.
 Italian Fische. Angl. v. Ruta capraria. Itallansche Goldblum. Tab. l. 1. p. 457. - thymal. Tabl. l. 1. p. 671.

Italif, Egypt. v. Fenicum graecum. Itebar. Dan. v. Herba Paris. Iteblat. Dan. v. Unifolium.
 Itca, 174. v. Salix. Ithytherion. v. Hedera. Itandendron. Itandubus. v. Equisetum.

Itca. Arab. v. Tragacantha. Iteblags. Dan. v. Frangula. Ittyalu. Malab. v. Ficus Malab. spec. II.
 Itcumpathi. Mex. Recch. p. 380. Clematidis forte spec. Iticapatlis. Mexic. Recch. p. 381. folijs chamenerii.

Ithapita. Bras. Th. Br. p. 420. videtur spec. Herba mimosa fr. rotundo longis pediculis racematin dependen-
 tibus. Juari. Bras. Th. Br. p. 325. spec. Melanaane minoris fructu, aculeatis ramis.

Iva. Bras. Marg. p. 163. Iva arthetica. v. Chamapitys. P. Amm. * - - moscham. Tab. C. B. p. 238. v. Botrys cha-
 maeoides moschata fol. serratis. * - - Mosch. C. B. p. 249. v. Chamapitys moschata fol. serratis. * - - Rhaxis
 C. B. p. 232. v. Tanacetum alpinum odoratum. * - - Umbi Marg. p. 108. Umbi Th. Br. p. 201. ico. * - - Umbi Marg.
 in Ind. * - - pecaqua. Bras. vulgo Salsoparilla Pifa p. 238. Marg. p. 9. 10. * - - paba. Pifa p. 122.

Jubopeha. Bras. Machibain Congo Th. Br. p. 237. Melongela Belingela. Bras. Pifo p. 209. Marg. p. 24. sunt fru-
 ctus Melanzanz maj. Juca. Indica. J. Bapt. Ferrar. Jucca Benzonii C. B. p. 91. * - - & Cassani.

Jucanibor. Jucodora. v. Totara. Marg. p. 133. Judacud. Arab. v. Polium majus. Judaiba. Arab. v. Polium
 minus. Judaica herba bona. v. Sideritis. Tetrahit. Q. M. Judae-tree. Angl. v. Arbor Juda.

Judenapffel. Tab. l. 3. p. 658. Jue muscata. Gall. v. Chamapitys & Ajuga. Juent. Germ. v. Iva muscata.
 Jufa. Arab. v. Hyslopus. Juglans. C. B. p. 417. v. Nux juglans. * - - major. P. Amm.

Jugoline. Ital. v. Sefamum. Ju hian. Chin. v. Thusacrodulce quoddam Cleyer. Jui giu. Chin. est glans
 vel sem. arboris dulcis apud Chin. Cleyer. 1751. Angl. v. Hedera.

Ju u u e. Arbor seu Zizyphus, Zizypha. Plin. l. 13. c. 14. Columell. l. 9. c. 4. Lotus 2. Polyb. Paliurus A-
 fricana Theophr. Gunggole. Ital. Tab. l. 3. p. 736. Azusefisi, Acefisa, Acefisa. Hiff. Tab. l. c. Ma-
 zanda de Nafaga. Lufiani. Jugubier. Gall. Vall. H. R. Jugubis frigill. Jugub tree. Angl. Park. Cl. 2. Nobe-
 de Brunsfort (Lindbaum). Germ. Tab. l. c. Juyuba. Bohem. Zal. Hunen & Zufazef. Arab. Tab.
 l. c. Zufefele. Arab. Avic. Ind. sunt Jujube nigre. Gundulior. Nardus. feu lingua Gostica.

Jujube et Zizyphus arbor cujus fructus jujuba, zizypha, Zizyphus, Zizyphus, Zizyphus, Simen Sabi Galeni est 2 de
 alim. quibusdam.

Spec. & Diff. C. B. l. II. c. 6. p. 446. J. B. T. l. 6. c. 17. p. 40. & alior.
 Lotus 2. Jujube majores oblongae C. 2. n. 2. Lotus Homerii Guil. Zizypha fativa J. B. L. * - - sylvetres. C. 2. n. 2. Zizypha
 minoris C. 2. n. 2. sylv. J. B. L. * - - minores rotundae. C. 2. n. 2. * - - fr. rubro. v. Zizyphus rutila.
 Lotus 2. Jujube majores oblongae C. 2. n. 2. Lotus Homerii Guil. Zizypha fativa J. B. L. * - - sylvetres. C. 2. n. 2. Zizypha
 minoris C. 2. n. 2. sylv. J. B. L. * - - minores rotundae. C. 2. n. 2. * - - fr. rubro. v. Zizyphus rutila.
 Lotus 2. Jujube majores oblongae C. 2. n. 2. Lotus Homerii Guil. Zizypha fativa J. B. L. * - - sylvetres. C. 2. n. 2. Zizypha
 minoris C. 2. n. 2. sylv. J. B. L. * - - minores rotundae. C. 2. n. 2. * - - fr. rubro. v. Zizyphus rutila.

- Ger.* Kali minus seu Sedum minus abortif. vernicol. *I.B. l.c. ico.* + - alterum *C.B. no. 3.*
Anthilloides Thal. Anthillis major tertia *sta & sta Cord.* + - villorum *z. Prodr. c. n. 4.*
Kali parvum hirsutum I.B. l.c. ico. + - verniculatum *Th. Baribon. A.M. Dan. v. l. 2. obj. 139.*
Kali fol. gramineo *z. Prodr. C. B. n. c.* * - *Boridum sem. cochleato Buccen.* + - floribus membranaceis sem.
cochl. C. M. Zernius in Herb. Porta Pancov. + - ex Insula Lyo *C.M.* * - fol. cras-
so Matth. O. M. * - Arabum primum genus *Rauv. v. C. B. n. 6. j. B. l.c. ico.* + - crassule
minoris foliis C. B. n. 7. Kali secundum Alpin. *I. B. l.c. ico.* Aizooides Neapolitarum *Col.*
 — **Ægyptiacum fol.** valde longis & hirsutis *C. B. n. 8.* Kali *Ægypt. s. alpin. j. B. l.c.* * - geniculatum ma-
jus C. B. n. 9. I. B. l.c. icones dux. Salicornia. *Dod. Alci Gem.* * - fol. gramineo sem.
palmarum. J. L. + - geniculatum *O. M.* + - alterum vel minus *C. B. n. 10.*
Kali spinosum Tragum. C. B. l. c. p. 219.
 — — cochleatum *C. B. n. 1.* Drypis *Theophr. Alkali. Dod. Hipochaeston. Dalech. Lugd.* * - *H. vitri. c. n. 8.*
 — — Salicornia spinosa *O. M.* + - spinosa affinis. *C. B. n. 2.* Tragum *Matth.* + - minimum *P. sum.*
 — spec. five verniculatis mamma arborefcens *I. B. l.c. ico.* Anthyllis altera Chamæpiti similis. *C. B.*
 — spec. five verniculatis fruticis varietas major. *I. B. l.c.* Sedum minus 11 seu fruticosum alterum. *C. B.*
 — hirsuto affinis Anthyllidis forte spec. *j. B. l.c. ico.* * - arbor ex qua Arabes colligunt cineres orientales
Zan. + - *Cin. Ind. Or. pl. Zan.* * - ternium *Alpin. C. B. n. 10. j. B. l. c. 131. c. 9. v. Pyl-
 lium minus.* * - seu Tragum cereale. *Trag. C. B. p. 22. v. Zea.* * - - - vulgare *Clau-
 C. B. p. 98. v. Dracunculus hortensis.*
- Kalii kardor. rad.** *Ind. Or. Zan.* Kalli. v. Kali. **Kalifitenbaum.** v. Sambucus aquatica.
Kallipetalum, *Ind. Or. pl. Zan.* Quinquifol. **Kalmus.** v. Calamus. **Kaltat.** *Arab. v. Perula.*
Kalumba. *Ind. Or. pl. Zan.* Kalungmatam. *Ind. Or. pl. Zan.* Kamaha. *Arab. v. Calamus aromæ.*
Kamoniçe. *Bohem. v. Mellitos.* Kamberi, Kemberi. *Ind. Or. herb. Zan.* Kampeidi Fadelii. *Ind. Or.*
pl. Zan. **Kam pizur / mitosia.** *Pol. v. Cathanace.* Kanadi, Konadi. *Ind. Or. herba Zan. ico.*
Kandal. *Kandol beri. Ind. Or. pl. Zan.* - spec. alt. *Zan. Kaveel. Holland. v. Gimamomum.*
Kaneh. *Hebr. v. Arundo.* **Kantianka.** *Pol. v. Epithimum.* **Kantis pręzda.** *Pol. v. Cuscuta.*
Kanicit. *Arab. v. Cistus.* **Kanker.** *Belg. v. Heliotropium.* **Kanna ghoraca.** *Cingal. v. Malo aureo xmulu.*
Zan. Ind. Or. pl. Zan. **Ka-Tay-huam.** *Cin.* Boym est Rhubarbarum.
Kante feri. *Kata. Syriacæ frutex. Ind. Or. Zan.* **Kantentr.** *Tab. l. p. 700. v. Equif. Kaparat / Kapern Germ.*
v. Capparis. **Kapor.** *Hung. v. Anethum.* **Kapotnyak.** *Hung. v. Afrum.* **Zappary.** *Beh. v. Cap-*
paris. **Kapradit.** *Bohem. v. Filix.* **Kapuziçki.** *Pol. v. Cucullata.* **Kapuzka.** *Boh. Pol. & Hung.*
v. Brassica - morfa. Pol. v. Soldanella. **Karanda arbor parva.** *Ind. Or. Zan.* **Karante. arb.**
Ind. Or. Zan. **Karassilat.** *Bohem. v. Caryophyllus.* **Karassilat Indjan.** *Et Boh. v. Tanacet-*
um Afric. **Karate.** *Arab. v. Gummi arboris, kekal aliis.* **Karzofie.** *Pol. v. Cinara.*
- Karde.** *Lidy. Dan. v. Dipacus.* **Kardamikenboom.** *Coloniensibus. v. Malus Armeniaica.* **Kardus.** *Beh. v.*
Carduus. **Kardus benedyctus.** *Bohem. v. Carduus benedictus.* **Kardus zahradni.** *Bohem.*
v. Cinara. **Kareka Puli.** *Ind. Or. pl. Zan.* **Karididi.** *Ind. Or. herba Zan.* **Karinti.** *Hebr. v. Origan.*
- Karkan.** *Hebr. v. Crocus.* **Karmazyn.** *Pol. v. Chermes.* **Karmen.** *Arab. v. Gramen.*
Kirmezich. *Arab. v. Tamarisci fructus.* **Karo repa.** *Hung. v. Napus.* **Kiroti.** *Pol. v. Carota it Pastinacæ.*
Karsç. *Dan. v. Nasturtium.* **Kartendistel.** *Gerim. v. Dipacus.* **Karton.** *v. Porrum.*
Karute. *arb. proceræ Ind. Or. Zan.* **Kasbas.** *Arab. v. Papaver.* **Kaschap.** *Hebr. v. Prunus.*
- Kassion.** *Arab. v. Gladiolus.* **Kassus pro Cissus.** *v. Hedera a. b.* **Kastan.** *Bohem. & Pol.*
Kastanas. *Litanar. v. Castanea.* **Kalunda.** *Ind. Or. pl. Zan.* **Kascan.** *Pol. v. Bulbocastanum.*
Kata Pineka. *Ind. Or. pl. Zan.* **Katas.** *Ind. Or. pl. Zan.* **Kate.** *v. Licium.* **Katecke.** *Korlecke. Anglv. Erysi-*
umum. **Katmanga.** *Ind. Or. pl. Zan.* **Kate ost.** *Dan. v. Malva.*
- Kagenbelm.** *Tab. l. 1. p. 700.* * - fte. v. Lagopodium. * - forfel. *Tab. l. 1. p. 109.* * - seiterlein.
v. Lycopodium. * - mings. *v. Mentha Cattaria.* * - fraublein. *v. Sedum minus.* * - wirt-
fel. v. Valeriana. * - wadel. *Tab. l. 1. p. 564. 700.* - jagel. *v. Equisetum.*
- Kauki.** *Indorum. v. Arbor kauki. J. Breyn.* **Kautbol.** *Bohem. v. Lolium.* **Kauyvoorden.** *Belg. v. Cucurbita.*
Kawi. *Bohem. v. Scabiola.* **Adanle.** *Bohem. v. Mala cydonia.* **Kebikengi.** *Arab. v. Ranunculus lu-*
pinus sylv. Avic. Ind. **Kechengi.** *Arab. v. Solanum.* **Kedmia arabica.** *flabo & purpureo P. Amm.*
Keelcrayd. *Belg.* **Keeltraut.** *v. Ligusticum.* **Keekgencruy.** *Belg. v. Malva.* **Keciri.** *G. b. p. 202. v. Leucocium*
lul vulgare. **Keirilalpinum.** *dentatis.* **Keiri alpino con foliis dentatis de fine giallo odorata Zan. ico.**
- Keusererone.** *v. Lilium corona Imperialis.* **Keuserlein.** *C. B. p. 242. v. Verbasculum alpinum umbellatum*
majus. Kerlene it Kerlenc. *Arab. v. Lathyrus.* **Keuserwurç.** *v. Imperatoria.* **Keisim.** *Arab. v.*
Ligusticum Keisim. *Arab. v. Abrotanum.* **Kekeugi.** *Arab. v. Solani spec. Keckeraga.* *Hung.*
v. Eonymus. **Keckerchen.** *Ung. v. Anemone.* **Kekverag.** *Ungar. v. Cyanus.* **Kel.** *Arab. v. gramen.*
- Kelberbalç.** *Dan.* **Kellerschalç.** *Gerim. v. Chamæla.* **Thymelea it Laureola.** **Kely.** *Brav. v. Mula Serap.*
Kema. *Arab. v. Tubera.* **Kemberi.** *v. Kamberi.* **Kemelium.** *Arab. v. Mezereon.* **Kemetri.** *Ar. v. Pyrus.*
Kemum. *Arab. v. Cuminum.* **Kenne.** *Arab. v. Ligusticum.* **Kenster.** *Beh. & Dan. v. Viscum.*
Kerba. *Arab. v. Hyoscyamus.* **Kerberu.** *Arab. v. Curcuma.* **Kerchericbe.** *Arab. v. Cubebe.*
Kerkasus. *Arab. v. Glycyrrhi.* **Kermesinum gramen.** *v. Myrrus q. minor vulg.*
Keromenum. *v. Portum.* **Kerlenc.** *Arab. v. Lathyrus.* **Kerfenboom.** *Belg. v. Cerafus.*
Kerfel. *Belg. & Brav. v. Cerefolium.* **Kerrentraut.** *v. Verbasculum.* **Keselot.** *Arab. v. portum nabathum.*
Keslen. *Keser. Arab. v. Vicia.* **Kesereu siu.** *Hung. v. Erysimum.* **Kesmesen foliis ceratiz.** *v. Acaalis.*
Kesmesin. *v. Acaalis quorundam.* **Kesluth.** *Arab. v. Cuscuta.* **Kesten.** *v. Castanea.*
Kestenbeilwurç. *v. Panax costinum.* **Kesum.** *Arab. v. Abrotanum.* **Kered.** *Arab. v. Tragacanthum.*
Kedmia. *C. B. p. 316. & J. B. T. 2. l. 26. p. 97. v. Alcea arboresc.* **Kesuschamb.** *v. Agnus castus.*

- Kewkerchin. *Hung.* v. Pulsatilla. Kezai, Kezair. *Arab.* v. Pimpinella. Khevan. *Ind. Or.* pl. Zan. Khine. *Ind. Or.* pl. Zan. Kia-kiu seu Kagiu. *Chin.* Boym est fruct. Indic. Kiañ Can. *Chin.* Cleyer. Kiañ hoan. *Chin.* v. rad. quædam Cleyer. Kiañssas. *Lituan.* v. Lupinus. Kibol. *Hung.* v. Lari. Kibol terotar. *Hung.* v. Populus. Kich. *Arabic.* Pol. v. Pyrethrum sylv. Kichern. *German.* v. Ciccr. Kiefernbaum / Kienbaum. v. Pinus sylv. Picea. Ki ke. *Chin.* v. radix quædam Cleyer. Kienci. *Chin.* v. Radix dulcis quædam Cley. Kie' c'ai Cü. *Chin.* v. Semen acre tepidum quoddam Cley. Kieris gencia. *Lituan.* v. Artemisia. Kygio sägyma. *Hung.* v. Hyacinthus. Kikajon. *Hebraic.* S. Jo. n. C. B. p. 432. v. Ricinus vulg. Cucurbita. Kildarum. *Arab.* v. Flix. Kilulem. *Arab.* v. Lycium. Kimiöl. *Arab.* v. Ranunc. Kim kidj. *Chin.* v. Herba acris quædam Cleyer. Kin ci. *Chin.* Cleyer. Kings spear. *Angl.* v. Asphodelus. Kin i: hoä. *Chin.* v. flos dulcis quidam Cleyer. Kinna. *Diof.* C. B. p. 309. est gramin Parassil. Kir hüm. *Chin.* v. Genus fructus instar pomi aurici Cleyer. Kiriata. *Ind. Or.* pl. Zan. Kirshen. *German.* v. Cerasa. Kirshenbaum. v. Cerasus. Kirshär erä. *Dan.* v. Cerasus. Kischschu. *Hebr.* v. Cucumis. Kismisen. C. B. p. 402. v. Siliquæ sylv. sumis. Kitran. *Arab.* v. Pex. Kiü k' cü. *Chin.* v. Semen dulce quoddam Cleyer. Kiü mi. *Chin.* v. Herba triticea quædam Cleyer. Klammersurt. *Dan.* v. Gallium. Klapperrosen. v. Papaver eracti. Malva arborea. Klappmuesen. *Belg.* C. B. p. 365. v. Fucus folliculaceus fol. serrato. Klab. *Bohem.* v. Stachys. Klawas. *Lituan.* v. Acer. Klawas sweetinossaltes. *Lituan.* v. Platanus. Aleb. *Sclavon.* v. Acer. Kleebrant. *German.* v. Aparine. Klee / Kleeblatt. *German.* v. Trifolium. Klesre. *Dan.* v. Trifolium pratense. Klesnick. *Pol.* v. Anisurum. Kleis Ambrosien. * - Arou. *German.* v. Anisurum. * - Baldran. * - Bergangelic. * - gefüllt Eibnischblum. v. Flos apfricanus minor multiflorus. * - Herdleintraut. v. Hypoxis. * - Herdtraut. v. Ferulago. * - Holzwurz. v. Fumaria bulbosa minor. * - Kichtra. v. Lathyrus. * - Kletten. v. Lappa minor. * - Palmendorn. v. Palma inior. * - Weidbaum. v. Viburnum. * - Sverdentraut. v. Sangulsorba minor. * - Stobwurz. v. Abortoranum humile. * - Thunischblum. v. Flos apfricanus minor. * - Walburg. v. Fulmonaria. * - Wiesentraut. v. Ruta pratensis minor. * - wild Bergangelic. v. Angelica minor moor. * - wild Stauch. v. Ruta sylv. minor. * - Waterkerke. *Belg.* v. Nallurt. pratense. Kleszowina. *Pol.* v. Ricinus. Klettenkörnel. Klykefa. *Hung.* v. Rubus. Klinter. *Dan.* v. Nigellastrum. Klippenkraut oder groß Klippenkr. v. Quercus marina. It. unifolia marima. Klintelobren. *Tab. l. 1. p. 346.* v. Acer flammula. Klöcklein. v. Campanula. Klosterbar. v. Uva crista. Klosterkop. *Tab. l. 2. p. 82.* Anim. *Belg.* & *Pol.* Aminay. *Lit.* v. Cumminum. Anitin cervent. *Bohem.* v. Nigella. Anyn lavent. *Bohem.* v. Carvi. Knabenkraut. v. Orchis telephium. Knästlichea. *Pol.* v. Blattaria. Knappweed. *Angl.* v. Jacca. Knauel. *Tab. l. 2. p. 505.* Anuel. *Trag.* C. B. p. 281. Knayel. *Angl.* Merr. v. Polygonum angustifolium & acuto vel graminico folio. Knept panden. *Dan.* v. Thalictrum. Nritze. *Pol.* v. Calcha palustr. Knoblauch. v. Allium. Knoblauchkraut. v. Alliaria. Knödelchen. v. Pyra sylv. cæscat. Knöfentr. v. Altragall. Knogtrab. *Angl.* v. Polygonum. Kobglicpopt. *Pol.* v. Hippomarathrum. Kochsalze. *Angl.* v. Arum. Kocza meta. *Pol.* v. Mentha cataria. Kocus Infula. *Ind. Or.* Zan. Kodna. *Zan.* Kökeny fa. *Hung.* v. Acacia. Kökstron. v. Corona Imperialis. Köffel. v. Cerefol. Körsil fa. *Hung.* v. Fraxinus. Kömigskr. *Tab. l. 1. p. 410.* Körsfel. *Dan.* v. Myrrhis. Köbl. v. Brassica. Köbaukt. *Pol.* v. Stachys. Köbaukt arabische. *Pol.* Stachys arabica. Köbaukt 3olte. *Pol.* v. Stachys cataria. Köbarnat otragly. *Pol.* v. Aristolochia rotunda. Köbarnat dügl. *Pol.* v. Aristolochia longa. Köbästern. v. Coecolze. Kokorchün. *Hung.* v. Colchicum. Köparnat. *Pol.* v. Aristolochia. Köporit. *Bohem.* Köporietza. *Pol.* v. Polygonatum. Kökziboom. *Chin.* & *Holland.* Nieuchof. p. 142. Köloffza. *Bohem.* v. Bursa pastoris. Kövotizen. *Bohem.* v. Cuscuta. Callutha. Kokverag. *Hung.* v. Cyamus. Koburnis. *Bohem.* v. Mentha catar. Kolanct. *Polon.* v. Gnaphalium. Kole. *Angl.* v. Brassica. Kolek. *Polon.* v. Valeriana. Koltha. *Ruten.* v. Alnus. Koles. *Ungar.* v. Millium. Kelmartkraut. v. Anagallis. Koliné piony. *Pol.* v. Campanula. Koliné. *Belg.* & *Pol.* v. Napus. Koloquinteyda. *Bohem.* v. Colocynthis. Kolowratze. *Bohem.* v. Thymalus. Komacon. *v. s. q. v. Nux moschata.* Komingerutz. *Pol.* v. Gratiola. Komlo. *Hung.* v. Lupulus. Kommet. *Dan.* v. Carum. Komonica spolina. *Pol.* v. Trifolium odorat. Komengeslitz. *Dan.* v. Verbascum. Komgenssalat. *Dan.* v. Draco herba. Koni. vulgo Ralla. *Ind. Or.* pl. Zan. Könidterge. v. Verbascum. Königsblum. *Tab. l. 2. p. 462.* Koniplac. *Boh.* v. Pulliatilla. Komiza / wygza. *Pol.* v. Polygala. Komiczyna potnia. *Pol.* v. Trifolium. Konope. *Bohem.* Komopie. *Pol.* v. Cannabis. Konopie plonne. *Pol.* v. Cannabis sylv. Konstehypyto. *Boh.* v. Tusilago. Koel. *Belg.* v. Brassica. Kopentсалат. *Pomeran.* Colberg. v. Cicutaria bulbosa. Kopyce Palawise. *Boh.* v. Asphodelus. Kopytnit. *Boh.* Kopytnit. *Pol.* v. Alfarum. Kopyrgonii. *Pol.* v. Fencul. montan. Koprmit. *Bohem.* v. Meum. Koprrewoyety. *Boh.* Koprzarodnit. *Pol.* v. Anethum. Koprwtiofci. *Pol.* v. Fenculium. Kopuszay. *Lituan.* v. Brassica. Kora. *Pol.* v. Cortex. Koraf. *Boh.* & *Pol.* Koralus. *Lituan.* v. Carallium. Koratowy mech. *Pol.* v. Corallina. Korcheych. *Pol.* Korchbaum. *German.* v. Phellodry. Koren. *Belg.* & *Brab.* v. Triticum. Körsfel. *Dan.* v. Charetophyllum. Korftruben. v. Cicutaria bulb. Korlander. *Polon.* Korandrass. *Lituan.* v. Coriandrum. Korfbaum. *German.* Korf. *Pol.* v. Suber. Korn. v. Frumentum. Kornblum. v. Cyamus. Kornbrand. v. Ustilago. Korntrausaraß. *Tab. l. 1. p. 644.* Kornblummet. *Dan.* v. Cyamus. Korndüdeln. Kornraden. v. Lychnis segetum. Korntrosen. *Belg.* v. Papaver erraticum Lychn. segetum. Kortnelus. *Hung.* v. Pyrum. Kornnelus fa. *Hung.* v. Pyrus. Korzen. *Pol.* v. Radix. Kosciéter rozdyta. *Pol.* v. Iris coelestis. * - 3otetego. *Pol.* v. Iris lutea. * - biatzi. *Pol.* v. Iris alba. - lesny wstedy. *Pol.* v. Iris sylv. maj. * - pojenny. *Pol.* v. Iris sylv. pum. * - wadny abo ploffy. *Pol.* Xyris. Rosa

Lathyrus (quam aliqui *Thlymalium* vocant,) succus lacteus trahit hilem, pinguis & aqua Diase. l. c.

Spec & Diff. C. B. 1. 7. l. 6. p. 293. J. B. T. 3. App. c. 19. & alior.

Lathyrus major, C. B. n. 1. * - seu *Carapucia*, J. B. l. c. *Carapucia minor* *Erucif.* * - minor conglomerato fl. C. B. n. 2. l. 1. l. c. * - minima C. B. n. 3. *Carapucia pusilla* *Car.* *Lathyrus affinis*, C. B. n. 4. Semen, Vitis dicta, ex Bengala, *Lathyrus* grano simile *Acclif.*

LATHYRUS sive *Cicerula*, Colum. Pallad. *Acclif.* Theophr. 8. h. 3. Plutarch, in probl. Romi. *Great-wildet cicheling*, Angl. Park. Cl. II. p. 106. *Ervo*, Ital. it. *Mochos*, Cervic. Ers. Gall. *Erven* / *Wogels-wicken*, Germ. it. *Steinfüdem*, Herbum, Keifene, Kerfene, Arab.

Spec & Diff. C. B. 1. 9. l. 3. p. 343. J. B. T. 2. l. 17. c. 9. p. 305. & alior.

Lathyrus fativus fl. fructuque albo C. B. n. 1. + fl. albo, l. l. l. c. *Pisum Graecorum* *Trag.* *Eryum album fativ.*

Fuch. *Cicerula Ang.* *Aracus Dod.* — fativ fl. rubro purp. C. B. n. 2. p. 144. *Aracus* sive *Cicera*, *Dod.* granis angulosis, obfoletis, ferè nigris, * - angulifissimo fol. sem. rotundo *Vall. H. R.* * - angulifissimo fol. sem. anguloso *Vall. H. R.* l. 1. l. c. * - latifol. annuus siliqua articulata hirsutior, *Vall. H. R.* * - arvensis ramulosus *Vall. H. R.* * - sylv. major, var. fl. pall. alb. robr. C. B. n. 3. *Pisum sylv.* *Trag.* *Eryum sylv.* *Fuchs.* *Mochus Car.*

— maj. sylv. alter. C. B. n. 4. + - latifol. fl. maj. purp. l. 1. l. c. * - spec. fl. rubente & albid. min. fl. l. l. c. + - sylv. minor. C. B. n. 5. *Caranance Dod.* *Lathyrum* familiae congener, *Caranance* leguminofo affinis, l. l. c. *Vall. H. R.* * - spec. *Ervilla Dod.* l. 1. l. c. * - latifolius C. B. n. 6. *Clymenum Matth.* *Ervillium Car.* * - peregrinus fl. luteo sem. albero, *M. Hoffm.*

— bifolius siliquis hirsutis asperis fl. semper geminis varieg. *M. Hoffm.* * - maj. angulifol. *Narboent. l. l. c.*

— angulifolius siliqua hirsuta C. B. n. 7. l. 1. l. c. * - angulif. sem. maculoso C. B. n. 8. — quibusdam *Aegyptia* *Aracus* J. B. l. c. *Cicerula Aegyptiaca* *Clus.* *Cicera* *Langl.* * - angulifissimo folio *Americanus* variegatus. C. B. n. 9. *Orobolus Americanus* * - angulifolius humilior C. B. n. 10. *Eryum Montpellierianum*, + - angulif. fl. rubris, l. 1. l. c. * - sylv. maj. angulifissimo fol. C. B. n. 11. * - peregrinus fol. viciae fl. fubeazar. pallide purpur. C. B. n. 12.

— sylv. luteus fol. viciae, C. B. n. 13. + - dumeretorum J. B. *Legumen terrae*, glandibus simile, *Dod.* *Vicia* *Tab.* * - spec. lutea l. l. c. * - minus arvensis repens ruberolus C. B. n. 14. *Apios* *Fuchs* *Pseudopisum Matth.* *Chamxibalanus Matth.* *Omithogalum purpureum* *Ort.* *Mitragalia* *Langl.* *Paris porcinus* *Leuc.* *Astragalus arv.* *Thal.* *Gians terrae*, *Dod.* *Leb.* *Clus.* *Arachidna* *Theophr.* *Col.* * - *Boeticus* fl. luteo, *Park.* * - elegans siliquis orobi *Park.* *Vall. H. R.* + - latifol. fl. obfoleto siliqua pili minoris *Mori.* * - angulifol. *Amis.*

sem. rotundo fl. rubello *Mori.* * - sem. hexedro fl. caeruleo, *Math.* * - amphicarpos, v. *Arachidna* major *Theophr.* vel *Vicia* similis infra supraque terram fructum edens, *P. Amm.*

Lathyrus, Ital. v. *Sonchus*, *Latteron*, Gall. v. *Sonchus*, *Lattich* / *Latticher*, *Lattuca*, Ital. *Lattorri*, Belg. v. *Lactuca*, *Lattucella*, Ital. v. *Sonchus*, *Lavacrum veneris*, v. *Diplicis*.

Lavanda, Ital. *Lavande*, Gall. & Angl. v. *Lavandula*, *Lavandou*, C. B. p. 35. v. *Galanga*.

LAVANDULA *Pseudonardus*, Plin. l. 12. c. 12. *LAVANDA*, Ital. Tab. l. 2. p. 85. *Lavande*, Gall. & Angl. Tab. l. c. *Lavendel*, Germ. Tab. l. c. *Lavander*, Belg. Tab. l. c. *Lavendula*, *Bohem.* Tab. l. c. *Lavedsjie*, *Pol.* *Syrenm.* l. 1. c. 11.

Lavandula à Lavanda dicta, quod ad Lavacra nihilbeat, à Menao Strachus dicitur, contra capitis morbos imprimis commendabilis. &c.

Spec & Diff. C. B. 1. 6. l. 3. p. 216. J. B. T. 3. l. 28. c. 54. p. 271. & alior.

Lavandula latifolia C. B. n. 1. *pseudonardus* quæ vulgo spica dicitur J. B. l. c. *Spica Nardus* *Trag.* *Nardus Italica*, *Matth.* *Pseudonardus* *Matth.* *Calta alba* *Daloch.* * - fl. albo l. l. c. * - fl. purp. C. B.

— *Indica* subcinerea spica brevior, *Vall. u. n.* * - angulifol. fl. caeruleo, C. B. n. 2. *Pseudonardus* quæ vulgo *Lavandula* dicitur J. B. l. c. *Stachys* *Ang.* *Nardus* *Ital.* *Spica Italica*, *Col.*

— fol. dissecto C. B. n. 3. + - fol. multifido l. l. c. *Stachys multifida* *Ger.* + - fol. laciniato *Clus.* v. *Amus.*

— sine flore J. S. *Elsh.* * - sine folio arbor. *Clus.* C. B. p. 421. J. B. T. l. 1. p. 126. v. *Balsamum*

Lavapraris, *Lauri*, v. *Mamanga*, *Lutberde*, *Laverde*, *Sion*, *Rauch*, Tab. l. 2. p. 91. v. *Prasium*, *Lavas*, *Laverche*, *Lavthe*, Belg. *Holland.* v. *Ligustrum*, *Laudanum*, v. *Ladanum*, *Laudelsul*, *arb.* *Ind.* *Or.* *Zan.* seu *Lavender*, Angl. v. *Limonium*.

Lavr, *Dod.* C. B. p. 104. v. *Nastur*, aquat. *supinum* it. *Sion*. * - *Fuchs*, *Dod.* *Leb.* C. B. p. 114. v. *Sion*, * - minus *Len.* C. B. p. 169. v. *Oenanthe aquatica*.

Laugenblum, Tab. l. 1. p. 74. *Laugenfraut* *Amica*, v. *Dracunc.* *prat.* *Laurumini metas*, *Lituan.* v. *Cauda equina*, *Lavothe*, *Afri.* v. *Vitis nigra*. *Laurus*, *Lat.* *Laurbärrerä*, *Dan.* *Laureiro*, *Portug.* *Laurrel*, *Hisp.* & Angl. v. *Laurus*, *Laurer* *spurge*, Angl. v. *Laurcola*.

LAUREOLA, *Lat.* & Ital. *Plin.* l. 15. c. 30. *Daphnoides*, *Acclif.* *Dioc.* l. 4. c. 146. *Laureole*, *Gall.* *Vall.* *H. R.* *Roi gentil*, *Montbelg.* *Laureola*, Ital. *Laurer* *spurge*, Angl. *Merr.* *Kellerbals* / *Zyland* / *Ze bast* / *Stebast* / *Eidelbast*, *Gerim.* *Waijsleyd wetsfy*, *Bohem.* *Daphnides*, Arab. *Matth.* p. 590. *Laureola*, quæ folia ferè *Laurus* similis habet, dicitur, *Daphnoides* *patitur*, *Pleuonia* *estrachis* / *ymonia* *clis*, *Serapim* & *steramentum* *movet*, *alium* *resolvunt* *bacca*, *Dioc.* l. c.

Spec & Diff. C. B. 1. 12. l. 1. p. 462. J. B. T. 1. l. 5. c. 34. p. 566. & alior.

Laureola temperiensis fl. viridi. C. B. n. 1. *baccis* *rubris* *vel* *nigris*. * - fl. luteo, l. l. c. *Thymalea* *Trag.* *Chamzaphne* *Matth.* + - fol. deciduo fl. purpureo, C. B. n. 2. *J. B. l. c.* *Chamaele*, *Dod.* sive *Meceteon* *Trag.* *Chamaele* *Dodi* *Daphnoides* *Fuchs*: *Kellerbraut* *mit* *abfallend* *Quib.* *Gerim.* *Bellon.* *Piper* *mont.* *Ang.* *Chamzaphne* sive *pusilla* *Laurus*, *Angl.* *Mefereum* *Germanicum* *Leb.* *Piper* *alpin.* *minus* *Coccognidium* *alilis* *Cneoron* *album* *Diosph.* *xiuages* *Coccoroth*, l. 16. * - *Daphnoides* *fr.* *cerato*. * - *gramus* *monstrificus* *O. M.* * - fol. deciduo fl. albo, J. B. l. c.

Laurier, Gall. v. *Laurus*, *Laurier* *rose*, Gall. v. *Nerium*, *Laurifolia* *Malabarica*, *Marutti*, *Malab.* *Caitu*, *Byam*, *Hort.* *Malab.* p. l. p. 65. fig. 56. *Laurus*, Ital. v. *Laurus*, *Laurus* *salsitico*, Ital. v. *Tinus*.

Leontostomum, v. **Aquilegia**. **Leonurus**. Cap. B. Spei. J. Breyn. p. 171. *Leopardsbane*. Angl. v. **Doricum**. Lco terræ. v. **Thymelæa**. *Lepelcruyt*, *Lepelblaede*. Belg. v. **Cochlearia**. **Lephaa**. Arab. v. **Mandagora**.

LEPIDIUM. Plin. l. 20. c. 17. *λεπίδιον*. Diosc. l. 2. c. 205. *Lepido*. Ital. Tab. l. 2. p. 168. *Nasturt-Hisp*. Tab. l. c. *Pafferage*. Gall. Tab. l. c. *Dittander*. Angl. Merr. *Pfefferkraut* / *Geustr*. Germ. Tab. l. c. *Peperecruyt*. Belg. Tab. l. c. *Pebbersurt*. Dan. S. Pauli p. 377. *Πιερρύσι*. Pol. Syr. l. 4. c. 125. *Pioperast*. Bohem. Tab. l. c. *Sitargi*. Arab. Tab. l. c. *Donnatrum*. Egypt. *Tricta*. Afris. *Adrium*. Syris.

Lepidium, *Dicucum Romanis antiq.* Folia necria sunt, exulterant, quare thibadiis praefere sunt auxilium illis: contra lepras quoque valent. Ad odontalgia etiam appensum lepidium auxiliatur Diosc. l. c.

Spec. & Diff. C. B. l. 3. f. 1. p. 97. J. B. T. 2. l. 22. c. 3. p. 940. & alior.

Lepidium latifol. C. B. n. 2. * - *Pauli J. B. L. c.* *Piperitis Brunf.* *Raphanus sylv. offic. Lob.* * - *glastifol.* C. B. n. 2.

— non repens l. B. l. c. * - *Dentellaria diftum C. B. n. 2.* * - *Rondeletii l. B. l. c.* *Dentellaria Monspel.* *Herba S. Antonii Romæ Germ.* *Molybdana Plin. Ang.* *Crepanella Cam.* *Sarcophago Cretenf.* *Phrocalida in Lemna Mauronia Lesbii Bellon.* *Dentellaria Rondeletii Glastum sylv.*

— *Dioscoridis Zan. ite.* v. *Nasturt. luteum aquat.* * - *Diof.* *quibusdam C. B. p. 226.* v. *Mentha horticis comymbifera.* * - *minus Card. C. B. p. 164.* v. *Nasturtium pratense fl. magno.*

Lepistemon. Pol. v. **Petasites**. **Leplab**. Clusii. C. B. p. 341. v. **Phacolis** **Aegyptiacus** sem. nigro.

Lepos, **lepisma**, *λεπίσμα*. *λεπίσμα*. v. **Cortex**. **Leporis auricula**. Cas. C. B. p. 287. J. B. T. 2. l. 17. c. 11. v. **Scorpioides** **Bupleurii** fol. **Leporis cuminum**. v. **Lagopus**. **Lepton** ret. v. **Centaurea minus**.

Lerchenbaum. Germ. v. **Larix**. * - **blüthelein**. C. B. p. 242. v. **Verbasculum** **umbellat.** **alpin. minus**.

— **flautu**. Tab. l. 1. p. 159. v. **Consolida** **reg.** * - **flouham** v. **Agaricum**.

Lergier. Arab. v. **Eruca**. **Lestny pastriit**. Boh. v. **Caulalis**. **Lestitis**, *λεστιτις*. v. **Aristolochia** **Clemat.**

Leszyzana. Pol. v. **Corylus**; **Lettuce**. Angl. v. **Lactuca**.

Leucacantha, *λευκακάνθη*. Diosc. l. 3. c. 22. v. **Spina** **alba** **it.** **Rhamnus** **D. n.** aliis *μαυροκάνθη*, *φύμα*, *τομάς*, **Gnicar.** **dius** **Rem.** **Spina** **alba** **Thunici**. **Leucacantha** **radix** **dolorem** **dentium** **sedat**, **dolori** **laterum** **&** **icticia** **prodest**, **rupis** **&** **consolida** **medetur** **Diosc.** **l. c.**

Leucacantha **Ang.** **C. B. p. 377.** v. **Carduus** **prat.** **Aphodellii** **rad.** **latifolius**. * - **Deid.** **C. B. p. 380.** v. **Carlina** **caulescens** **fl. magno.** * - **Lac.** **C. B. p. 387.** v. **Carduus** **albus** **maculis** **notatus** **vulgaris.** * - **Lugd.** **C. B. p. 382.** v. **Carduus** **tomentulosus** **capitulis** **echinatis.** * - **quorundam** **Lugd.** **C. B. p. 387.** v. **Carduus** **stellatus** **foliis** **cyani.**

Leucanthemum, *λευκάνθημον*. Diosc. v. **Chamaemelum**, **Anthyllis**. * - **Alpin.** **C. B. p. 136.** v. **Chamaemelum** **Alpin.** * - **Diof.** v. **Chamaemelum** **sylv.** **P. Ann.** * - v. **Gramen** **fordum** **P. Ann.**

Leucas **Cas.** **C. B. p. 271.** v. **Lamium** **purpureum** **vel** **album** **non** **fructus** **fol.** **oblongo.** *λεucas*. Diosc. l. 3. c. 113.

— **Diof.** **C. B. p. 327.** v. **Fraxinaria** **affinis** **sericea** **incana.** **Leuce**, *λευκή*. v. **Populus** **alba**, **Androface**.

Leucorodon, *λευκρόδον*. v. **Leontopetalon**. **Leuchel**. Tab. l. 2. p. 436. v. **Alliaria**. **Leucographis**. Plin. Ang. c. 2. p. 269. v. **Vinca** **aurea** **angustifolia** **minus** **ferrata.** * - **Lugd.** **C. B. p. 287.** v. **Carduus** **albus** **maculis** **notatus** **vulgaris.**

Leucodon **nigrum**. *λευκόνιδον*. v. **Viola** **nigra**.

LEVCOIUM **BYLBOSUM**. Plin. l. 21. c. 11. *λεγκόνιον*. Diosc. l. 3. c. 138. **Theophr.** 7. h. 7. & 13. **Weisse** **Her-** **nungsbilum** / **Sommerbürtlein** / **Sommerdörchen**. Germ. Tab. l. 2. p. 308. **S. Dorothe** **liefler.** **Dan.** S. Pauli. p. 5. **Witte züchelen**, **Sommerstrecken**, **Wittebüchelblommen**. Belg. **Campanes** **blanches**. Gall. **Lugd.** **Perceigne**. Gall. Vall. H. R.

Leucium **Gaza** **Viola** **albom** **vertit.** *αλβύβουλον*, *Viola* **matronalis**, **augustica**, **passerina**, **polybura** **Diof.** **n.** **Herbula** **nullus** **hodie** **in** **medicina** **usus**, **ornamentis** **saltem** **gratia** **in** **hortis** **cultus.**

Spec. & Diff. C. B. l. 2. l. 2. p. 55. J. B. T. 2. l. 19. p. 590. & alior.

Leucium **bulbosum** **vulg.** **C. B. n. 1.** **Narcissus** **Martius** **Brunf.** **Viola** **alba** **Theophr.** **Narcissus** **aquaticus** **Germ.** **Leucanarcissiflorum** **Lob.** **fl.** **in** **singulis** **pediculis**, **singulis**, **bini**, **terni.** * - **fl.** **patulo** **C. B. n. 2.** **Narcisso** **Leucoum** **Stewart.** * - * - **forte** **affinis** **bulbus** **quidam** **L. B. l. c.**

— * - **forte** **affinis** **fl.** **in** **luteo** **foris** **purp.** **J. B. l. c.** * - **major** **feu** **multiflorum** **C. B. n. 3.**

— **polyanthemum** **radiis** **floribus** **fl.** **minore** **J. B. l. c.** **floribus** **maculis** **ex** **viridis** **pallidioribus.**

— **trifolium** **minus** **C. B. n. 4.** **l. B. l. c.** **Perceigne**, **Gall.** **Vall.** **H. R.** **Bulbocodium** **forte** **affinis** **bulbus** **fl.** **luteo** **J. B. p. 596.** * - **trifol.** **minus** **præcox** **Byzantinum** **L. B. l. c.** **altera** **spec.** **trifol.** **minus.**

— **major** **C. B. n. 4.** **Bulbocodium** **affin.** **bulbus** **alius** **fl.** **luteo** **J. B. p. 596.** * - **cæruleum** **C. B. n. 6.** **J. B. l. c. p. 592.** * - **autumnale** **latifol.** **C. B. n. 7.** * - **autumnale** **C. B. n. 9.**

— **minus** **tenuifol.** **L. B. l. c.** * - **tenuifol.** **venum** **C. B. n. 9.** * - **polyanthos** **P. Ann.**

— **unico** **&** **juncto** **fol.** **C. B. n. 10.** **Bulbus** **unifolius.** **Bolbine** **Theophr.** **Clus.** * - **bulbo** **affinis** **duplex.** **C. B. n. 11.** * - **um** **Gallicum** **fol.** **Halimi** **Beet.** **p. 78.** **tab. 42.**

LEVCOIUM **NON** **BYLBOSUM**. Plin. l. 21. c. 6. 11. *λεγκόνιον*. Diosc. l. 3. c. 138. **Hipp.** l. 5. p. 134. **lin.** 30. **Theophr.** 7. h. 9. & 6. **caus.** 29. **Viola** **bianca**. Ital. Tab. l. 1. p. 27. **Violettes** **blanques**. Hisp. Tab. l. c. **Violettes** **Gyrosée**. Gall. Vall. H. R. **Wallflower**, **Stock** **gills** **flower**. Angl. Merr. **Weißes** **Wittele** / **Wittele** **ferdelin**. Germ. Tab. l. c. **Gule** **(au** **gelbe)** **Stolitzer**. Dan. S. Pauli. p. 74. **Viola** **blanca**. Boh. & Pol. **Viola** **Hung.**

Leucium **vulgaris** **est** **notoria**, **sed** **in** **floribus** **est** **differentia**, **lutea** **in** **medicina** **præcipue** **habent** **usum**: **nam** **mensæ** **pellant**, **oris** **ulcera** **sanant** **&** **rimas** **sedis**, **secundum** **&** **partes** **extrahunt**, **licent** **laborantem** **&** **psidagm** **curant** **radices**, **Diof.** **l. c.**

Spec. & Diff. C. B. l. 6. f. 1. p. 200. J. B. T. 2. l. 21. c. 13. p. 871. & alior.

Leucium **incanum** **fol.** **horrens.** **C. B. l. c.**

— **incanum** **major** **C. B. n. 1.** **Viola** **matronalis** **Fuch.** **fl.** **albo** **vel** **cinericeo.** * - **hyemalis** **diu** **durans** **J. B. l. c.**

— **purpureum** **vel** **rubrum** **C. B. n. 2.** **fl.** **rubente**, **purpureo** **punico**, **violaceo**, **cæruleo** **purp.**

— **incanum** **minus** **C. B. n. 3.** * - **affivum** **fl.** **purp.** **roseo**, **albo**, **fl.** **candidis**, **rubent.** **punicantibus.**

— **incanum** **major** **multipl.** **C. B. n. 4.** **var.** **fl.** **rubio** **pleno**, **purp.** **albo**, **violac.** **pleno**, **albis** **mac.** **it.** **purp.** **maculis** **sanguin.** **plena.** * - **vanegat.** **purp.** **macul.** **H. Eyf.** **Vall.** **H. R.** * - **pleno** **fl.** **albo** **mac.** **sanguineis** **signat.** **H. Eyf.** **Vall.** **H. R.** * - **pleno** **fl.** **albo** **mac.** **purp.** **signat.** **H. Eyf.** **Vall.** **H. R.**

Lcu.

- Leucolum incanum** majus variegatum fl. simplic. c. n. n. s. macul. albis, rubris, striis. † - incan. majus varieg. fl. pleno. C. B. n. 6. p. 1. n. l. c. p. 874. variat. maculis sanguineis, lineis viridibus, maculis purpureis. * - livide rubente colore c. n. n. 7. p. 211.
- Leucium incanum maris**. C. B. l. c. **Wetzell**. *Germ. Tab. l. 2. p. 30.*
- latifol. C. B. n. 2. Leucium affine maritimum **Camerl. l. 2. l. c. p. 876.** Trifolium *Ang. Hesperis Lugd.* * - - - fol. latis rapitris perforatis, fl. purp. C. M. † - - - latifol. alterum. C. B. p. 171. † - - - fl. carul. purp. L. B. p. 182. * - marit. sinuato fol. c. n. n. 2.
- magnum latif. l. B. l. c. † - marit. angulifol. C. B. n. 3. J. B. p. 876. * - unciat. purp. **Hippocr.**
- repens C. B. n. 4. † - candidum C. B. n. 3. * - hycemale diu durans l. B. † - marit. parvum fol. virente crassiusculo l. B. l. c. p. 877. * - minimum C. B. n. 6. * - saxat. thymi fol. hirsutum fl. caruleo purp. C. B. n. 7. Littoreoleucium **Col.** † - alt. marinum latifol. **Lob.** v. **Draba** filiquosa fl. violaceis **P. Ann.**
- Leucium Creticum** C. B. l. c.
- thlaspi fol. C. B. n. 6. fl. rubro, carul. C. B. l. c. † - fol. oblong. (oblongia) crenatis. C. B. n. 2. fl. minoribus candidis parum purpureis C. B. n. 3. † - spinosum incanum luteum C. B. n. 4. **Glabrida** **Cretica** **Pona.** * - - minimum fol. subrotundo C. B. n. 3. **Presl.**
- marinum duplex l. B. p. 877.
- Leucium luteum fol. hirsuta**. C. B. l. c.
- alysioides clypeatum majus, **Lunaria aspera** **Gen.** c. n. n. 2. **Alyson** **Dod.** **Lunaria** **Græca** **3ria** **Cat.**
- minus C. B. n. 2. * - utriculato sem. **Presl.** **Alpin.** de exoticis **Vall. H. R.** † - incanum sill. quis rotundis C. B. n. 3. **Eruca peregrina** **Clus.** * - sylv. majus inodorum **Vall. H. R.** **app.**
- luteum eruce fol. C. B. n. 4. * - lut. sylv. hieraci folio c. n. n. 3. **Presl.** * - lut. montan. crenato fol. C. B. n. 6.
- Leucium fol. Sirci** C. B. l. c. p. 202.
- album odoratissimum fol. viridi 4. **Presl.** C. B. n. 1. † - luteum maxim. tuberculis obfritis foliis C. B. n. 2. flores thalerum **Philippicum** superant. Flos **Cheyri** **Elystenalis** max. **Esf.** † - lut. fl. magno l. **Fr. C. B. n. 3.** Flos **Cheyri** simpl. ex mediis **Esf.** * - luteum arborefcens l. n. p. 872.
- luteum Hispan. fl. magno. † - serrato fol. fl. grandiore C. B. n. 4. * - - - sylv. **Pannon** serrato fol. obtuso & acuto C. B. l. c. p. 873. * - vulgare C. B. n. 3. J. B. p. 872. **Violetta** **des. Geor.** **Menib.** **Viola** **Gialla**. **Ital.** **Gyrofile** **janus** **Gall. Vall. H. R.** **Violettes** **jaunes** **Phly.** **Th.** quod toto flos flammeus stultateus color flammeus dicitur **Plin. l. 22. c. 8.** **Violetta** **amarillina** & **Albilla** **Hisp.** **Orele** **Veitla**. **Germ.** **Walle** **glofer**. **Walle** **ver**. **Stock** **Ser.** **Angl.** **Sarga** **viola**. **Hung.** **Viola** **petraea** **lut.** **Tab. Keyri**. **Cheyri** **Arab.** **Gen.** **lon.** **Viola** **lutea** **Trag.** **Dod.** **Fuchs.**
- pleno fl. majus C. B. n. 6. l. B. l. c. * - - - minus C. B. n. 7. † - - - sylv. angulifol. c. n. n. 3.
- Sylv. **Clusi** l. B. l. c. * - palustr. fl. suberuleo c. n. n. 9. **Gladioli** **palestris** **Clus.** † - lut. **polyanthos** **O. M.** † - **Patavinum** C. M. & **O. M.** * - rutaceum utriculato sem. **Welling** **M. Hoffm.** † - **zlivium** fl. albo **P. Ann.** * - **coloribus** **varius** **O. M.**
- **Alysioides** **clypeatum** **majus**. v. **Alysum**. **Diof.** **P. Ann.** * - **Aizoides**. **Col. C. 2. p. 284.** v. **Sedum** **Alpinum** **hirsutum** **luteum**. † - **Corniculatum** C. B. p. 202. v. **Hesperis** **filiqua** **corniculata** **fl.** **oboleto**. † - **montan.** C. B. p. 107. v. **Thlaspi** **bicucatum** **asperum** **Hieraci** **folium** **&** **majus**. * - **Sylv.** **adaxium** **221.** v. **Maly.** † - **Syniacum** C. B. p. 202. v. **Hesperis** **peregrina** **filiqua** **articularis**.
- Leucographus**. v. **Silybum**. **Leucographis**. **Plin.** v. **Virga** **aurea**. **Leucoma** **fructu** **castanea** **J. B.** **T. l. 7. c. 12.** **Leuconarcifolium**. c. B. p. 55. v. **Leucium** **bulbosum**.
- Leuconarcissus æstivus** c. B. p. 51. v. **Narcissus** **leo** **Pseudonarcissus** **fol.** **gramineo**. **Leuconocis** **corimbacea** **florens** **O. M.** **Leucopis**. v. **Matricaria**. **Leveroyd.** **Belg.** & **Brab.** v. **Eupatorium**.
- Levellium**. **Hung.** **Leviticum**. **Lob.** & **Libanotis** 7. c. B. p. 157. v. **Libanotis**. **Liguliticum** **vulg.** - vulg. v. **Hippocistium** **Marib.** **P. Ann.** **Leulen** v. **Satureia**. **Leuschen**. **Tab. l. 1. p. 688.**
- Leusfried**. **Tab. l. 1. p. 688.** **Leusmorder**. v. **Staphis** **agria** **Leusfr.** v. **Pedicularis**. **Leum** **Arab.** v. **Nux** **jugl.** **Lezche**. v. **Lactuca**. **Lhaic** **althus**. **Arab.** v. **Cistus**. **Lhanum**. **Hisp.** v. **Plantago**.
- Libadion**. **Plin.** v. **Centaurium** **minus**. **Libanis**. **um**. v. **Buglossa**. **Libanos**. **μαρανθ.** v. **Thus** **sub** **Resina**. **Libanotide**. **Ital.** v. **Libanotis**.
- LIBANOTIS**. **Plin.** l. 19. c. 12. **Rosmarinus** **aliis** **221.** **Diof.** l. 3. c. 87. **Theophr.** 9. h. 12. **Libanotide**. **Ital.** **Tab. l. 1. p. 385.** **Romero** **alchri**. **Hisp.** **Tab. l. c.** **Herbe** **Francois** **senec.** **Angl.** **Park.** **Cl. 8. p. 381.** **Ros** **marientraut**. **Germ.** **Tab. l. c.** **Dracontos**. **Wallach.** **Tab. l. c.** **Kozmarium** **ubozostomski.** **Pol.** **Syrenn.** l. 1. c. 48. **Semen**. **Ægypt.** **Tab. l. c.** **Buchormarien**. **Arab.** **Tab. l. c.**
- Libanotis herba** **triza** **hamorrhoidum** **prostrata** **sistis**. **inflammationem** **sedis** **&** **condylomatâ** **mitigat**. **concoquit** **strumas**. **interit** **vires**. **oculis** **clarificat**. **contra** **Epilepsiam**. **liverum** **&** **rupturam** **valet** **Diof.** **l. 3. c. 87.** **Rosmarinus**.
- Spec. & Diff.** C. B. l. 4. 15. p. 157. J. B. T. 3. l. 27. c. 23. p. 37. & alior.
- Libanotis latifol. major**. C. n. n. 2. **Libanotis** **Theophr.** **Ang.** **Liguliticum** **Marib.** **Elaphoboscum** **album** **Cm.**
- **latifolia** **altera** **fol.** **vulgator**. C. B. n. 2. * - **Theophr.** **live** **Sedici** **æthiopicum** **Marib.** **Cervicaria** **alba**. **J. B.** **p. 164.** **Daucus** **alter**. **Fuchs.** **Estif.** **langen** **Wald** **funde**. **Trag.** **Gros** **weiss** **Hirsch** **Wurz.** * - latifol. minor sem. crisp. c. n. n. 3. † - **Æthiop.** **similis** **Costus** **amara** **didia** **sem.** **crisp.** **l. B. l. c.** * - is latifol. minor altera montis **Sirci** **Vall. n. n.** † - minor **apifol.** C. B. n. 4. * - **Theophr.** **minor** **Tab. l. B. l. c. p. 166.** † - **apifol.** **sem.** **apifol.** **C. n. n. 5.** † - latifol. **aquilegia** **fol.** **C. n. n. 6.** * - **liguliticum** **vulgare** **C. n. n. 7.** **J. n. T. 3. l. 27. c. 11. p. 122.** **Leviticum** **Lob.** **Interpticum** **Ang.** **Hippocistium** **Lugd.** **Smyrniacum** **Fuchs.** **zibhyticum** **Fuchs.** v. **Liguliticum**.
- Libanotis ferula** **fol.** **&** **Panax** **Astelepium**. C. B. l. c. p. 158.
- sem. anguloso c. n. n. 1. * - **Cachryphorus** **fl.** **lut.** **Rosmarinus** **semulaceus**. **Cachrys** **ve-** **rior**. **Tab.** † - **umbellifera** **sem.** **max** **alici** **Cachrys** **Hisp.** **n. l. B. l. c. p. 42.**
- **ferule** **fol.** **&** **femine** **C. B. n. 2.** * - **quibusdam** **fl.** **luteo** **sem.** **ferulae**. **l. B. l. c.** * - **fereniculi** **fol.** **femine** **foliaceo** **C. B. n. 3.** * - **feu** **ferulago** **fol.** **fereniculi** **fl.** **lutis**. **J. B. c.** † - **id.** **secundæ** **simi-** **lis** **feu** **Panax** **Astelepium** **primum** **C. B. n. 4.** **Panax** **Astelepium** **umbellæ** **luteæ** **C. B. n. 5.** **Panax** **Astelepium** **sem.** **folioso**. **C. n. n. 6.** **Libanotis** **minor** **umbellæ** **candidæ** **C. B. n. 7.**
- **tenuifol.** **German.** **maj.** **&** **min.** **c. n. n. 8.** † - **alpina** **umbellifera** **fol.** **max.** **dillecto** **Vall.** **H. R.** **app.**

- offic. *L. B. l. c. p. 316.* Lupinus & Smilax hort. *brinf.* Polygonatum *trag.* Polemonium patense *Germ.* Been album *Germ.* Papaver spumicum *Lob.* Herba articularia *Tab.* Melandrium quorundam *Clus.* *f.* - *Lizifolia hirsuta vulgaris* (papaver spumicum) *Moric.*
- Ychnis** sylv. latif. cauliculis turgidis fibris c. *n. n. 2.* Muscipula major calice turgido ventricolo. *L. B. l. c. p. 310.* Muscipula majori calice turgido ventricolo fumilis *J. B. l. c. f.* - angulifol. glabra fl. purp. (spum.) *Moric.* * - viscosa peregrina fl. odoratior noctu quam interdiu.
- *non forte hinc odorata de nocte clu. di. Giorni. Zan.* * - Selamoides major fl. obsoleto viridi c. *n. n. minor.* fl. muscolo luteo herbaceo c. *n. n. f.* - alba. v. Ocymoid. vel ocymastr. maius *Matth.* *P. Ann.* * - seu aquat. purp. simpl. *P. Ann.* * - seu aquat. purp. plena v. Ocymoid. fl. pleno *Yagh. P. Ann.* * - angulifol. cauliculis turgidis fibris c. *n. n. 3.*
- fol. glabris & tenuibus calice dumon *Boec. p. 28. Tab. 24. f.* - fl. obsoleto autumn. cauliculis turgidis c. *n. n. 4.*
- fol. fl. angustis ex geniculis singulis *Clus. r. Hist. J. B. l. c. p. 349.* * - frutescens myrifolia, Been albo fumilis c. *n. n. 3.* *J. B. l. c. p. 337.* * - nothiflora c. *n. n. 6.* Ocymoides nothiflorum *Cam.* *L. Vall. n. n.* * - angulifol. Monspel. *Vall. n. n.* + - minima *Cherleri J. B. l. c. Vall. n. n.* * - *syly. fugacifera Vall. n. n.* * - montan. fl. rubicundo, melino umbelliferus Helvetica *Zan.* + *syly.* altera spica nutante *Monspellent. Vall. H. R.* + *syly.* pluribus foliis simul junctis c. *n. n. 7.* * - parva palustris fol. acuris lanceolatis flor. purp. *M. B. C. M.* + - maritima repens c. *n. n. 8.* - marina *Lob.* * - marina Anglicana. *L. B. p. 317.* * - marina Anglica repens. + - maritima repens fol. bristifolium *Moric.*

- Ychnis** Vitisfa. c. *n. l. c.*
- montana viscosa alba latifolia c. *n. n. 1.* **Boyer Steinhedri.** c. Saxifraga elatior *Len.* Polemonium petraeum *Germ.* Flos Cuculi *Trag.* * - viscosa alba angulifolia major c. *n. n. 2.* + - repens fol. virid. fl. albo *Clus. J. B. l. c.* + - viscosa alba angulifolia minor c. *n. n. 3.* + - *syly.* viscosa rubra angulifolia c. *n. n. 4.* *Reynouard.* Helpenis quorundam *Thal.* - *syly.* viscosa altera rubra c. *n. n. 5.* Muscipula *Lob.* Silene *Th. Adr.* Viscaria *Call.* Viscago maj. *Cam.*
- viscosa purpurea latifolia levis c. *n. n. 6.* Ead. fl. albo *Vall. H. R.* Colore purp. albo. Armerius *fos. Dode.* Muscipula five Armoraria altera *Lob.* Alfine purpurea *Lugd.* Muscipula *Cam.* Viscaria *Call.* Been rubrum alius Centaurium minus viscosum. * - fl. albo. v. Muscipula alba *Eyff. P. Ann.* + - montana fl. albo pleno prolihero *M. Hoffm.* * - latifolia Muscipula dicta, Pseudo-Centaurium minus fl. albo *M. Hoffm.* * - latifol. fl. rubelli *M. Hoffm.* * - latifol. fl. incarnat. *M. Hoffm.* + - foliis brevi lanugine asperis *C. B. n. 7.*
- floribus furis purpureiscentibus intris sabis c. *n. n. 8.* * - fol. lanuginosis fl. carnis c. *n. n. 9. p. 206.*
- fl. musco c. *n. n. 10. Vall. H. R.* Muscipula fl. muscolo five Ocymoides Bellikorne *J. B. p. 230.* Selamoides magnum Salmaticum *Clus. n. n. 11. Thal.* Viscago *Call. Cam.* Otites *Tab. Great. Bassart. & Good. Angl. Merr.* + - fl. muscolo capillaceo *Moric.* * - di viscofa fl. muscolo almis fol. lini c. *n. n. 12.* * - plumaria *Tab. quid? c. n. n. 12. J. B. p. 331. isem.* Pflaum *Wargturd. Stein.* * - auriculae utri facie c. *n. n. 13. J. B. p. 331.* Viscago auriculae facie *Retia Clus. J. B. p. 331.*

- Ychnis hirsuta** c. *n. l. c.* *Cretic de Hierusalem Vall. H. R.*
- *syly.* campanulæ fl. c. *n. n. 1.* * - lanuginosa major c. *n. n. 2.* * - fl. majusc. rubefe. *Cl. J. B. l. c. p. 349.* * - hirsuta angulifol. cretica c. *n. n. 3.* * - incana fol. longiore peralis non bifida *Moric.* * - hirsuta fl. incarnato. v. Flos Constantino politanus incarnatus *Eyff. P. Ann.*
- *syly.* lanuginosa minor c. *n. n. 4.* + *syly.* minima fl. exigua + *Frøder. C. B. n. 5.* * - rigida *Cherleri. J. B. l. c. p. 332.* + - incana repens c. *n. n. 6.* - parva *J. B. p. 332.* * - *syly.* vet. v. Leontopetalon, Hippoglossum.

- Ychnis alpina** c. *n. l. c.*
- vel ocymoides repens montanum c. *n. n. 1.* Ocymoides Lychnidis rad. reptante *J. B. l. c.* Cncroter *Matth.* Ocymoides polygonifol. *Lob.* Ocymoides repens *Cam.* Saponaria minor *Daléch. Lugd.*
- montana fol. latiore fl. rubro simpl. maj. *Vall. H. R.* * - montana resiflorescens *Cam.* Ocymoides angulifol. rubello c. *n. n. 3.* & fl. suaverubente alterius micinint *Cam.* quid? *C. B. l. c.* * - ocymoides fl. plezio miniata *Lob.* Flos Constantinop. *Dal.* Lychnis Chalcedona *P. Ann.* + - ocymoides fl. viscosa faxatilis fol. caryophyllatis *Moric.* + - minima montis argentei *Boec. p. 23. Tab. 12.* * - alpina pumila fol. gramineo colore carneo, seu Maccus alpinus fl. lychnidis *C. B. n. 4.* * - alpina glabra fl. caryophylli hololii *Moric.* * - Constantino politana fl. coccineo seu miniato *M. Hoffm.* * - Ocymoides fl. rubr. minor. *Cretica. J. B. l. c.*
- *syly.* *7. Clus. J. B. l. c.* * - Chalcedonica *Lob. C. B. p. 293.* v. Lychnis l. hirsuta &c. + - fl. pleno miniato *H. Bles.* v. Flos Constantino politanus miniatus *P. Ann.* * - maritima *Lob. C. B. p. 205.* v. Lychnis maritima repens. * - aquatica *C. B. p. 204. est Lychnis 7.* * - multiplex *C. B. p. 204. est Lych. 5.*

Li-ci. *Chm.* Boym est fructus Synlcus. **Licio.** *Lirio.* *Hisp.* v. **Lilium.**

Lycium. *Plin. l. 12. c. 7.* *Apun.* *n. 24. 25. 26.* *Dioc. l. 1. c. 133.* **Licio.** *Ital.* *Matth. p. 129.* **Tamulus.** *Tamuxos.* *Hisp.* *Castil.* *Baxthorne Angl.* *Park. Cl. 9. p. 1008.* **Buydorn.** *Tab. 13. p. 756.* **Hadah.** *Hadhah.* **Hadhath.** *Kilum.* **Felzakarag.** **Felczefabaragi.** *Arab.* *Avic. Ind. Matth. l. c.*

Lycium succus est. Herba anstringens, caliginem oculorum auccus, genarum scabiem, Venereis laciones, parulentes aureas, gogroni, tonsillas, labierum & sedis fissuras sanat: Cunctis, dysentericis, tussibus, hamoptoeis, rabiosis, tumidibus auxiliatur; hinc inflammationibus & morbo regio medietur. Menstrua elicit, alexipharmacum est. Semen pituitum expurgat *Dioc. l. c.*

Spec. & Diff. C. B. l. 12. f. 6. p. 478. J. B. T. 1. l. 6. c. 26. p. 57. & alior.

Lycium buxifolio c. *n. n. 2.* Pyxantha *Dod.* Pyxantha Narbonensium. * - facie pruni *syly.* five Italicum *C. B. n. 2. J. B. l. c. p. 59.* Spina insectoria pumila altera *Clus.* * - Hispanicum fol. oblongo *C. B. n. 3.* + - buxi c. *n. n. 4.* Tamago *Trag.* + - latifolium *C. B. n. 5.* Pallurus alter. *pe. regionis.* Oxycantha *Dioc.* * - Gallicum *C. B. n. 6. J. B. l. c.* - Indicum fol. pruni *C. B. n. 7. J. B. l. c.* *Hadhath. Arab.* *Alfelzarharagi Arcaebreghi. Arab.* *Avic. Ind. Zibora. Rauv.* Frutex spinosus peregrinus *Rauv.* * - Indicum alterum *C. B. n. 8. p. 479.* *Uzrag. Apin.* + - foliis Ericæ *C. B. n. 9.* Cate *Garz. Hoff. J. B. p. 61.* + - affinis *Egyptica c. n. n. 10.* Agialhid *Apin.* * - um Indicum Alpino putatum *J. B. l. c. n. 11.* *Uzrag. Egypt.* flouibus. *Ighalid. L. B. f. 2.* Agialhid, *Egyptiacum* fol. buxi *J. B. l. c. 10.*

Frutex exiguis folioli confertus. c. n. n. 11. Tamaxo *Clus.* Lycium quorundam fol. myrd
Tarentine aut Buxi J. B. L. c. * - Indicum *Alpino* puratum an Lycium fol. buxi Agriala
L. *Egypt.* I. B. L. c. * - immum Italicum, Buxus aculeatus Pyxantha O. M.

— Cretense sive Berberis Creticum J. B. L. c. * - Creticum Belli C. B. p. 454. *Ch. J. B. L. c. p. 29.* v. Berberis
alpina Cretica.

Lycou, Lycus, *Agrost.* v. Orobanche. Licondo C. B. p. 513. Lycopnus, *Lucius* v. Rapune,
Lycopericum C. B. p. 167. v. Solanum pomiferum fr. rotundo striato molli Tanacetum.

— alius Mala aurea odore fructu J. B. T. p. 134. p. 620. * - veter. J. B. L. c.

Lycophryx, *Lucius* v. Artemisia. Lycopodium Tab. C. B. p. 360. v. Muscus terrestris clavatus.
Rageliterlein. *Germ.* Tab. I. 2. p. 487. v. Lycopod. *Gelen ruhez.* *Bobem.* Zal. *Milzschöpf.*
Pol. Syrenl. 3. c. 124. *Lycopside.* Ital. v. Lycopos.

LYCOPSIAS Anchufa. Plin. I. 27. c. 11. *Agrost.* v. *Agrost.* Diosc. I. 4. c. 26. *Lycopside.* Ital. Matth. p. 501.
Wall *Bugloss.* Angl. *Murr.* Ein *Art Ochsenauge.* Rauw. p. 1. c. 9. *Wid Ochsenauge.*

Lycopos vel *Aschufa* v. *Aschufibus* vocatur & *Agrostibus* sicut, multitudine sudores movet Diosc. I. 4. v. Echium.

Spec. & Diff. C. B. I. 7. p. 255. J. B. T. 3. l. 33. c. 4. p. 584. & allor.

Lycopos c. B. n. 1. Cynoglossum Matth. Buglossum vulgare Echium *Ca.* - sine canle. * - Monpeliaca fil. dilute
papurco. *Vell. H. R.* * - Anglica saturate purp. C. B. L. c. * - Monpel. B. dilute purp.
& albis *Meris.* * - *Aegyptiaca* C. B. no. 2. - *Diosc.* quorundam. J. B. L. c. * - *Ang.*
C. B. p. 230. v. Marrubium Cardia dictum. * - *Cord.* C. B. p. 254. v. Echium vulg.

— *Fuchs.* C. B. p. 177. v. Buglossum sylv. tertium. * - Anglica. c. B. p. 256. v. Buglossum laifol. Borrigo.

— v. Echium alpestre. P. 2000.

Lycopos. Fuchs. C. B. p. 230. v. Marrubium cardia dictum. *Licorice.* Angl. v. Glycyrrh.

Lycocytalum, *Agrost.* v. *Agrost.* v. Selamoides magnum, Lycemphyllon, *Agrost.* v. Limonium.

Lycostaphylon. *Cord.* c. n. p. 456. v. Sambucus aquat. fl. simplic. *Liden Seldonste.* Dan. v. Cheli-

don minus. *Liesbäpfl.* v. Solan. pomif. * - *fraut.* v. Gallium. *Liesgras.* Tab. I. 1. p. 644. v. gr. can.

Lieshötel. v. Ligusticum adulterium. L. *chi.* *Chin.* v. Fructus Cantonensis Cleyer. *Liege.* Gall. v. Suber.

Liesen. v. Lilium. *Liesen Convallien.* *Germ.* *Lielo Convall.* Dan. v. Lilium Convallium.

Limosaffine v. *winolite.* *Lituan.* v. Vitis. *Lienen.* *Phnen.* Tac. I. 2. p. 562. v. Clematis urens.

Lien kiào, *Chin.* v. Semen quoddam amarum Cleyer. *Lieta.* Lit. v. Tilia. *Lierre terrestre.* Gall. v. Hede-

dera terrestris. *Lierre.* Gall. v. Hedera arborea. *Liesstoben.* *Liesstropfen.* *Germ.* v. Typha

Liesstgras. Tab. I. 1. p. 654. v. Gramen fluviat. album. *Liesstried.* Tab. I. 1. p. 688. v. Sparganium.

Lied ki nū. *Chin.* v. Herba in arbore nascens. Cleyer. *Liga* (*ligameradago*) *Hisp.* v. Viscum.

LIGNVM. *Edna.* *Græc.* *Legno.* *Ital.* *Lemas.* *Madera.* *Hisp.* *Pago.* *Portug.* *Bois.* *Gall.* *Woode.* *Angl.*

Hols. *Germ.* *Hout.* *Belg.* *Drzewo.* *Polon.* *Fa.* *Hung.* *Heth.* *Hebr.* *Cal.*

Lignum Aloës C. B. p. 391. J. B. T. I. 4. c. 30. v. Agallochum præstantil. *Ligno aloë.* *Ital.* *Tab.* I. 3. p. 630. *Lign aloë.* *Hisp.* *Tab.* I. 1. c.

Parabole. *Germ.* *Tab.* I. 1. c. *Agalugen.* *Arab.* *Tab.* I. c.

— Americanum varium C. B. p. 392. v. Aspalathus. * - *amif.* *L. E. c. 32.* * - *Aquile.* *Amato.* c. B. p. 452. v. Storax rubra

offic. * - *aquilinum* C. B. p. 393. v. Santalum rubrum. * - *stomatium* *Memor.* C. B. p. 469. J. B. T. I. 4. c. 11. v. Cina-

namomum sive Canella tubis minoribus alb. * - *Brasilianum* C. B. p. 393. *I. B. L. c. 38.* p. 391. 420. v. Santalum seu Pseudo-

santalum rubrum. * - *Brasile.* *buxel.* *coloris.* J. B. L. c. 21. * - *Calamba* C. B. p. 392. v. Agallochum præstantilium

offic. * - *candidum* fungulosum cotis vicem præbens *I. B. L. c. 46.* * - *candidif.* *Brasil.* *L. E. c. 47.* * - *de* *Cochi.* C. B.

p. 449. v. Ligna durissima ferri duritiam emulanti. * - *Colubithum* ingere *L. B. T. 3. l. 15. c. 39.* * - *c. B. p. 301.* v.

Clematis Indica. * - *i.* *Garzice* *I. B. L. c.* * - *2.* *Garzice* *Clematis* scandens *L. B. L. c.* * - *3.* *Garzice* *foli.* *lentifici.*

J. B. L. c. * - *fol.* *bryoniae* *hederaceum* *Ascler.* *J. B. L. c.* * - *Duda* *Sal* *Canarium* *Ascler.* *I. B. L. c.*

— *Clusii* *700* *da* *cebra* *dictum.* *J. B. L. c.* * - *Cous* *vicem* *præbens* *c. B. p. 424.* v. Suber. * - *croceo* *colore*

tingens. *I. B. L. c. 43.*

Ligna durissima ferri duritiam emulanti C. B. p. 449.

Spec. & Diff. C. B. I. 11. f. 6. p. 449.

Ebenus Indica c. n. l. c. Lignum sive Mangles, Lignum de Cochi, *Vajo di ferro* Lufit. i. c. Lignum ferreum, Li-

gnum Teuco. c. n. l. c. Angelina arbor c. n. l. c.

Lignum exoticum *Clus.* c. n. p. 489. v. juniperus arbor Americana oxycanthæ similis. * - alterum *Clus.* c. n. p. 391.

v. Santalum. * - *anonym.* *J. B. T. I. 4. c. 29.* * - *fomitis* *vicem* *præbens* *c. B. p. 424.* v. Suberi affinis.

— *folii* *Ind.* *offic.* *cinamomi* *nominè* *exhib.* *J. B. T. I. 4. c. 9.*

Lignum Guajacum.

Spec. & Diff. C. B. I. 11. f. 6. p. 448. J. B. T. I. 4. c. 31. p. 499. & allor.

Lignum Guajacum magna matrice c. n. n. 1. Lignum sanctum. * - *ferre* *sine* *matrice* *c. n. n. 2.* *Palma* *aut* *pa-*

lus *sanctus* *Indicæ.* * - *foliis* *lentifici.* *c. n. n. 3.* * - *orientale.* *c. n. n. 4.* *Lignum*

sanctum *Caill.* * - *o* - *o* *vinibus* *similis* *Indicæ* *c. n. n. 5.* *Maggiari* *Frax.*

Lignum Guianense citratum *Jac.* *1747.* *Eph.* *Germ.* *ann.* 3. obf. 293. * - *Laor* & *Solor* *Radi* *experim.* *Ind.* p. 179. * - *1.* *le-*

visissimum *L. E. c. 48.* * - *de* *manglies* *c. n. p. 449.* v. Ligna durissima ferri duritiam emulanti. * - *Moluccense* *c. n.*

p. 393. v. Santalum. * - *Nephruricum* C. B. p. 416. *L. E. c. 43.* v. Fraxinus. * - *odoratum* *Caill.* c. n. p. 393. v. Santa-

lum rubrum. * - *Pavanum* *c. n. p. 393.* v. Santalum. * - *est* *Sallasas.* * - *Rhodium* *Caill.* c. n. p. 390. v. Cyti-

lus incanus siliquis laetens. *J. B. T. I. 4. c. 31.* v. Aspalathus Rhodia. * - *Sambarac* C. B. p. 393. v. Santalum Pseudo-santalum al-

bum. * - *sanctum.* *c. n. p. 448.* v. Lignum Guajacum magna matrice. * - *Mexic.* *o.* *Hexasac.* *Frax.* * - *S.* *Crucis*

c. n. p. 427. v. Viscum baccis albis. * - *Santalium* *I. B. L. c. 31.* * - *Sapon.* *c. B. p. 393.* v. Santalum. * - *2.* *petre-*

facta *diverſa.* v. C. B. p. 422.

Lygos, *Lucius* v. Vitex Spartium. *Figurientraut.* Tab. I. 1. p. 252. v. Ligusticum.

LIGUSTICUM, Lepisticum, Panaces, Panacea, Plin. I. 19. c. 8. *Agrost.* Diosc. I. 3. c. 58. *panaxi.* Theophr.

9. h. 7. *Ligustico.* *Ital.* *Matth.* p. 303. *Livistico.* *Hippofelino.* *Hisp.* *Tab.* I. 1. p. 252. *Livesche.* *Livesche,*

Ache. *Ache* *large.* *Gall.* *Vall.* *H. R.* *Lieshötel.* *Germ.* *Tab.* I. c. *Lavesche.* *Lavesche* *LAVM.* *Belg.* & *Holland.*

Lenage. *Angl.* *Porocum.* *Pol.* *Lubustica.* *Lituan.* *Leveticum.* *Hung.* *Keisim.* *Salis* *Chesu-*

fin. *Arab.* *Avic.* *Ind.* *Ind.* *Tab.* I. c.

Ligusticum aliter *panacea* *quædam.* *Panacei* *v. duarum.* *Radix* & *sem.* *calcificum.* *concoctum.* *ad* *inflammationem.* *illius*

serpentinæ *v. valent.* *mensis.* *arinnis.* *cicent* *Diosc.* *l. c.*

Spec.

Spec. & Diff. C. B. I. 4. f. 5. p. 162. J. B. T. 3. l. 27. c. 5. p. 122. & c. 58. p. 146. & allor.

- Ligulicum vulg. fol. Aprii J. B. l. c. v. Libanotis 7. c. 3. in v. Smyrnium Fuchs. P. Ann. * - Sefeli offic C. B. n. 4. * - Matth. & Tab. J. B. p. 147. Sefeli Maffilioticum Cord. Ser. montanum Car. Sefeli vel Siler montanum Gem. hort. * - foliis Cicuta c. a. n. 2. * - alterum Belgicum fol. fere abfinthii femi: rotundo J. B. p. 147. Siler Creticum Cam. * - five Siler montanum angulifol. c. a. n. 3. * - Matth. Germanicum P. Ann. * - montanum v. Meum adulterinum P. Ann. * - 208. C. B. p. 156. v. Imperatoria major. * - Belgarum Lob. C. B. p. 161. v. Sefeli montana, eicute fol. glabrum. * - Matth. C. B. p. 157. v. Libanotis folia major. * - Matth. v. Sefeli pratense Lob. vel Hippomarathum Tab. P. Ann.
- vulgare c. B. p. 157. v. Libanotis 7. C. 2. * - fylv. C. B. p. 161. v. Cicuta five Cicutaria palustris tenuifol.
- quorundam fol. Angelicæ J. B. T. 3. l. 27. c. 58. est Ligulicum i. * - mojus five Imperatoria maj. H. luteo J. B. l. c. v. Imperatoria. * - Rauv. fol. aequalis J. B. l. c. est Libanotis & C. B.

LIGUSTRUM. Plin. l. 12. c. 24. xiv. Diof. l. 1. c. 125. Olivella, Olivetta. Ital. Matth. p. 118. Affenlaß, Albena. Hiff. Matth. l. c. Arbor de Parayfo, Caffil. Affenbeyro, Portug. Olivier sauvage Provincial. Dis croeme. Gall. Matth. l. c. Lilach. Gall. Vall. H. R. Trocine, Trezillon, Privet. Angl. Merx. Hartriegel/ fchwarze Hundstoeeren/ Reintweiden/ Mundweide/ Mundholz/ Weinholz. Germ. Tabl. 3. p. 746. Rynvvelgen, Keelcruyt, Heelcruyt. Belg. Tab. l. c. Peacizob. Bob. Tab. l. c. Fagyalfa. Hung. Kenne. Chenne. Henne. Hanne. Maurit. Matth. l. c.

Ligustrum alia Chambröfene, Callifiro, Fior. Fiorillo Romanis, Chryfelo, Conafrello Patari, Guiftrico Fetracis. Folia adftrigunt ad alena oris inflammationes, carbunculas, adufas valens, capillus ruffus tingunt. Flores capitis dolorem fedant Diof. l. c.

Spec. & Diff. C. B. I. 12. f. 3. p. 475. J. B. T. 1. l. 5. c. 15. & alior.

- Ligustrum Ægyptiacum, Cyprus Græcorum, Elhanne Arabum. l. l. c. 16. * - Germanicum C. B. n. 2. Trocine. Gall. Vall. H. R. id. fol. luteo varice, Vall. H. R. Phyllitrea Dent. Halinus Lac. Cyprus Ægyptiacum Trag. * - fol. obtusiore J. S. Ehb. * - myrtifol. Italicum Dent. Halinus Lac. Cyprus Ægyptiacum Myrtifol. * - fol. laciniatis 2. P. G. B. n. 3. Lilach de Perf. Gall. Vall. H. R. id. fol. integr. Vall. H. R. Agem. lilag. Perfarum Cornuti. Syringa fol. laciniatis. * - feu Agem. Lilag. perfarum fol. integris v. Syringa Hispanica f. ceruleo & albo P. Ann. * - fol. laciniatis vel nigrum Alpin. v. Jalmium Perfarum P. Ann. Jeng. * - album G. M. * - cærul. o. m.
- fol. variegatis H. Oxen. * - Ægyptiacum laufol. c. a. n. 4. Cyprus Græc. Schenna Græc. Alcanava Hænnæ Arabum. * - Ægypt. angulifol. Elhanne Alpin. C. B. n. 3. * - Braufel. c. a. p. 447. v. Cornus femina. * - nigrum c. a. p. 475. * - Columelle c. v. p. 295. v. Convolvulus cæruleus hederaceo angulofol. * - orientale c. a. p. 398. v. Syringa cærulea.
- orientale fol. lacini. feu nigrum Alpin. Agem. Lilag. Perfarum Cornuti M. Hoffm.

Lylithe. Ægypt. v. Smilax aspera. **Liliprotulite.** Bobem. v. Nymphæa. Lilac. Matth. C. B. p. 398. J. B. T. 1. l. 8. c. 17. v. Syringa cærulea. O. M. Lilach. Gall. v. Ligultrum. Lilach de Perf. Gall. v. Ligultrum fol. laciniatis. **Lilium.** Pol. & Lituan. v. Lilium. Liliago. Cord. C. B. p. 29. v. Phalangium parvo fl. non ramofum Lilago Cas. C. B. p. 80. v. Lilium rubrum alphodeli radice.

Lilialaphodelus. Cus. C. B. p. 8. v. Lilium luteum alphodeli rad. * - latifolium fl. luteo Marti. * - luteus. v. Lilium luteum.

Lilite. Germ. v. Lilium. **Lilicnconvallien.** Germ. **Liliccnvall.** Dan. v. Lilium convallium. **Lilionarciffus.** C. B. p. 97. v. Tulipa. * - oriental. C. B. p. 55. v. Narciffus Illyricus lilicæcus.

LILIUM. Junonia, Junonis rofa, Plin. l. 21. c. 5. xxiij. J. B. T. 1. l. 3. c. 16. Anon. Theophr. 7. h. 12. it. 6. h. 6. l. r. c. 4. **Giglio.** Ital. Matth. p. 435. **Lirio.** Azuzena, Lirio, Lario blanco. Hiff. Matth. l. c. Lis. Gall. Vall. H. R. Lilly. Angl. Merx. **Lilium.** Germ. Tab. l. 2. p. 377. **Sundlilie.** Dan. S. Paulip. 374. **Lelie.** Belg. **Lilium.** Bobem. **Lilium.** Pol. Syrenn. l. 2. c. 65. Lituan. **Sufen.** Alufen, Alufen, Alcoftam. Arab. Matth. l. c. Azad. Avic. Ind. est flos lilii, Afala. Avic. Ind. est lilii radix. **Symphaphon.** Tialoh. Ægypt. Safa. Syriacæ. **Abiblabon.** Abibalon. **Affria.** **Lelian.** fiever, lillian. Hung. **Illian.** Croat. J. B.

Lilium, Græci Crinum, apice, Bafficon Bæciavæ, Crimanthemon xxiij. Syre. Gallyrion xxiij. Agas, alia alia Sanguis Martii, adg. i. e. auro, malleus, ficutio, liliun, xxiij. auris (aura) crocodili Officinæ. **Symphaphon.** Ægypt. i. Tialoh, Roza iceni Rom. Yafa Syrie. **Abiblabon.** Abibalon. **Affria.** Ambulifol. culteribus, ulceribus prodest. **Martium.** emollis, mensis ciet, eciatricibus, nervis præfice & laxacis coarcent; **Sivillidines.** fufures, lepras, capitis alera emendat, faciem erogat, itilium inflammationibus, ignibus facris, ferpentium moribus subfœnis Diof. l. c.

Spec. & Diff. C. B. I. 2. f. 5. p. 76. J. B. T. 1. l. 19. c. 13. p. 685. & alior.

- Lilium album C. B. l. c.
- fl. cæcæ & vulgare var. C. B. n. 1. * - vulg. l. B. l. c. Roza Junonis, Ambrosia Nicandri Ang.
- fl. cæcæ multiflorum Martii Janguet. * - album fl. dependentibus petegrinum var. C. B. n. 2. Sultan-Zambach de Bry five Martagon Coftantino politanum. * - inodorum fl. pleno Vall. H. R. * - Byzantium Martagon Clau. * - lato cæle multiflorum, liliun liliorum (quia 100. 200. lilia ex eodem bulbo nascuntur.) de Bry. Vall. H. R. * - Syriacum Rauv. l. B. l. c. * - odoratum P. Ann. * - inodorum fl. pleno. H. Ox.
- fpiato J. S. Ehb. * - candidum Avic. Roza Junonis, O. M.
- Lilium purpureo-crocaceum C. B. l. c. Le orange. Gall. Vall. H. R. **Giglio croento.** Ital. **Gruterlilien.** Germ. March. grand.
- majus C. B. n. 2. Bulbus eruentis Hiff. Hemerocallis Diof. Cosmoftandalus Poetarum Lob. v. Hemerocallis. * - rubens vel croceum majus J. B. l. c. p. 688. * - purpureocroc. fl. pleno. C. B. n. 3. p. 77. * - croceum fl. pleno, J. B. l. c. p. 692. dec. * - cruentum puniceum fl. pleno Esh. * - purpureocroc. minus C. B. n. 3. van. * - rubens vel croceum minus fl. simpl. l. B. l. c. * - phæniceum C. B. n. 4. * - dilatum. l. B. l. c. * - Sandicis coloro polyanthos C. B. n. 3. * - cruentum polyanthum. Esh. * - cruentum plantag. foli. C. B. n. 6. * - latifol. Tab. quid. * - latifolium J. B. l. c. l. c.
- Lilium bulbiferum C. B. l. c. quid ad foliorum alar bulbulas ferat.
- latifolium majus C. B. n. dec. * - majus J. B. l. c. * - latifol. vel cruentum P. Ann.
- angulif. c. a. n. 1. l. B. p. 692. * - minus C. B. n. 3. * - incanum C. B. n. 4. l. B. l. c. p. 691. dec.
- repens. l. B. l. c.

- Limonium peregrinum fol. asplenii c. n. n. 7. * quibusdam rarum / s. l. c. Clehorium globulare *Imbr.*
- peregrinifoliolis forma. fl. Aristoloch. c. n. n. 7. * - echioides C. M. * - unciale C. M. * - reticular. fupinum *Imbr.*
- — — — — anuum foliolis bullatis Vall. H. R. * - lignosum gallas ferens *Botan. p. 32 tab. 6.* * - galii viduani *Bot. t. c.* * - Siculum fol. cordato, *Bot. p. 64. tab. 14.* * - v. Pyrola. *P. ann.*
- Monipellens. *Gen. C. B. p. 165.* v. Valenaria rubra. * - *Len. C. B. p. 191.* v. Pyrola rotundifolia major.
- alid Ludg. C. B. p. 268. v. Virga aurea major. * - pratensis. *Trag. C. B. p. 327.* v. Trifolium palustre.
- Limont. Gall. v. Malum limonium. *Limus arborum. C. B. p. 444.* *Lin. Gall. v. Linum.* *Lin. Alab. Hist. v. A.* galloehum & lignum aloes. *Lin. Sauvage. Gall. v. Linaria.* *Linagrostis C. B. p. 5.* v. Gramen tomentosum pratense panic. sparsa. C. B. *Linairre. Gall. v. Linaria.*
- LINARIA. Plin. l. 27. c. 12. Olyris, *Imbr.* Diof. l. 4. c. 43. *Linaria. Ital. & Hist. Tab. l. 2. p. 457.* *Linaria. Lin. Sauvage. Gall. Vall. H. R. Tead. Flax. Angl. Merr. Reintraut / Stadstrauf / wuder Stadts / Krotenslaads. Germ. Tab. l. c. Wild vlt. Belg. Wild her. Dan. S. Paulip. 375. Len matky 600 zey. Boh. Len mirety bozey. Pol. Syrcenn. l. 2. c. 74. Vad len, Vad frauw. Hung. Olyris decelium juvat arguato Diof. l. c.*

Spec. & Diff. C. B. l. 6. f. 3. p. 212. J. B. T. 3. l. 30. c. 85. p. 456. & alior.

- Linaria creta latifol. G. B. l. c.*
- latifolium fl. Lufitanica Vall. H. R. * - latifol. Dalmatica fl. magno C. B. n. 7. = max. fol. lauri Dalmatica l. B. p. 458. * - Americana fl. parvo luteo C. B. n. 2. * - trifolia major. C. B. n. 3. J. B. l. c. 90. * - triphylla latifol. Sicilia *Bot. p. 43. tab. 22.* * - triphylla pumila *Bot. p. 84. tab. 43.* * - trifolia minor. lutea C. B. n. 4. * - trifolia cærul. C. B. n. 5. * - tenuifol. argentei coloris c. n. n. 6. * - fol. molluginis *Boccen. p. 58. tab. 19.* * - Bellidis fol. c. n. n. 7. Olyris odorata purpurea *Tab. ** = aliquatenus fimitis fol. bellidis J. B. f. 459.
- Linaria vestra angustifolia C. B. l. c.*
- Scoparia C. B. n. 7. * - bellidifera J. B. l. c. p. 462. icon duplex. *Bellidifera. Gall. Vall. H. R. Bellidifera. Gen. Olyris ang.* Herba studiosorum *Tab. Olyris Græcor. Chamæcyparidius Plinij.*
- five Olyris frutescens haccifera C. B. n. 7. Cafia poetica *Lab. Caffia lignea Cat. Polygonum Plin. Genista lutea Cat. fol. arvenvirentis. fl. fol. & lamis rubris. * = vulg. lutea fl. maj. var. fl. coloribus C. B. n. 3. * - lutea vulg. l. B. l. c. Pseudolinum. Bruff. Olyris Marit. fl. luteo calido. alio. fl. minore. * - Pannonica fl. luteo minore quam in vulgari J. B. p. 458.*
- lutea monte Gethiæ tinctor. fol. C. B. n. 4. * - lutea fl. minimo C. B. n. 5. * - foliofo capitulo luteo major. c. n. n. 6. Heliochryfos *Trag. Olyris Aultraica Clus. Chrysofolos Diof. Lino Olyris. Lab. foliofo capit. luteo minor C. B. n. 7. * - sempervirens Pres. Alpin. de exat. Vall. H. R. l. 2. fl. pallido recto. aitreo c. n. n. 8. Olyris alba *Lab. * - fl. pallido rectu purpur. C. B. n. 9. * - purp. odorata major. var. colore. C. B. n. 10. fl. purp. violac. alb. cærul. fol. angustis amplis. * - purp. magna l. B. l. c. p. 460. * - parva l. B. l. c. * - purp. parva foliis sine ordine dispositis l. B. l. c.**
- luteo odorata Montpellierana l. B. l. c. p. 459. * - cærulea calcæabus longis *Cherieria l. B. l. c. p. 461.*
- capillaceo fol. odora. *P. Walb. cat. C. B. n. 17. * - capillaceo fol. altera var. fl. C. B. n. 12. fl. rubro. alb. minor ex cærul. luteo & albo. * - foliis angustis ex viridi canescentibus var. C. B. n. 13. fl. odorato ictum flavo luteo purp. * - arvens. cærul. *Prodr. var. fl. violac. cærul. C. B. n. 14. p. 461. icon duplex. * - mont. hofcul. albicanibus c. n. n. 15. Linaria fimitis J. B. l. c. p. 461. icon duplex. * - quadrifol. exiguis fl. cærul. ceteris c. n. n. 16. * - lutea C. B. n. 17.**
- aureæ affinis. *Prodr. C. B. n. 18.*
- Linaria pumila feu repens C. B. l. c.*
- lupulina lutea C. B. n. 1. l. B. l. c. p. 457. * - foliolis cæmofis flor. minim. flavis C. B. n. 8. *
- foliola cæmofis cineris rectu flavo C. B. n. 9. * - cærulea repens var. fl. cærul. violaceo *Col. c. n. n. 4.*
- quadrifolia lupina C. B. n. 5. * - parva lutea annua. J. B. l. c. p. 457. * - maritima fl. odoratis l. l. c.
- Pannonica fl. cærul. *P. Annis. * - maritima fl. luteis. rubris. purp. C. M. * - Rhegufina P. Annis.*
- odorata fl. cærul. *O. M. * - Valentina O. M. * - creta fl. majore odore obfolente cærul. rectu flavescente Vall. H. R. Bad. minor. repens inodora Vall. H. R. * - minor. cærulea. *Parv. Vall. H. R. n. 2.**
- minima Hirsuta fl. obfolente *Meris. * - minor viscofa fl. luteo Meris. * - Armenia fl. fanguie violaceo Meris. * - Argent. Mezi. Rech. l. 6. c. 27. v. Yngrepati. l. 2. angustif. glabra fl. luteo majore Meris. * - aurea *Trag. C. B. l. c.* est Linaria foliofo capitulo minore. *C. B. n. 11.**
- botryoides *Col. C. B. p. 219. v. Lithospermum linariæ fol. Germanicum. * - hederale fol. Col. C. B. p. 218. v. Cymbalaria. * - scdfolia *Jong. an. Chrylocome Col. P. Annis. * - scdfolia. *Col. C. B. p. 214. v. Linum fylv. angustif. & densifolus foliis fl. minore. * - rubra Ludg. C. B. p. 214. v. Ly. fimitia Chamænerion dicta angustifolia.***

Linbra arb. Ind. Or. Zan. Lyncea planta. v. Flos Lyncis vel Coatz onte Cæxchitil. *Ind. Dan. v. Tilia.*
 LINDAARB. Ind. Or. Zan. Lindba. v. Ulmus. *Lindenbaum. Lindenboom. Belg. Linden or line tree. Angl. v. Tilia. Cilenen. v. Clematis. A. trig. Dan. v. FERICA.*

- Lingua anserina. v. Santicula mont. 4. C. B. * - avis. C. 2. p. 426. v. Fraxinus excelsior. * - bovis. bubulina v. Buglossum. * - Canis. Canina. *Lingua di canis. Ital. v. Cynoglossum. * - det Cavallo Hist. v. Uvularia.*
- Cervina. v. Filix femina. * - Cervina offic. C. B. p. 375. v. Phyllitis. * - ramofa *Col. C. B. p. 354. v. Hemioitis multifida. * - majore fol. in duas tresve laciniis & profundius dissecto Vall. H. R. * - max. fol. undulato, auriculato per basin Meris. long. Vall. H. R. * - major. altera. fol. velut extremis laciniis innascente. Vall. H. R. **
- minor crispata uno pediculo trifolia Vall. H. R. * - minor. fol. plano & pellucente long. Bad. angustif. fol. crispata Meris long. * - uno pediculo bifol. Vall. H. R. * - minor crispata pediculo singulari rotundif. Vall. H. R. *
- minor scditis fol. circumvoluto, phyllitis crispata l. B. l. c. *Ead. ramofa fol. in orbem juxta fastigium involuto Jong. angustif. lucida fol. serrato phyllitis crispata l. B. Vall. H. R. * - medio folii nervo in sculeum desinente Vall. H. R. seu phyllitis minima fol. undulato. Vall. H. R. * - major Ludg. C. B. p. 268. v. Conyza palustris Scriverifolia. pagana *Montalb. v. Hippoglossum P. Annis. * - palserna *Tab. C. B. p. 219. v. Lithospermum linariæ fol. Germanicum. pallens C. B. p. 426. v. Fraxinus excelsior. * - pallens otoglossum. O. M. * - de perro Hist. v. Cynoglossum.***
- *Pling. C. B. p. 189. v. Ranunc. longifolius palustris major. * - Serpentina Ital. & Lat. Lingua de ferrea. Gall. v. Ophioglossum vulg. monophyllum. Lancea Christi. Luceola *Gen. O. M.**

Lingula vulneraria. Cord. C. B. p. 354. v. Ophioglossum vulg. *Linocarpus Thal. C. B. p. 214. v. Linum pratense Rosculis exiguis. Linocarpos fol. acuis. C. M. * = rotundi, grammis holofis facie C. M.*

- Lysimachia filiquosa* glabra angustifol. C. B. n. 3. Chamænerion Ger. * - Speciosa angustifol. L. B. L. c.
 - Chamænerion dicta latifol. C. B. n. 5. Epilobion Ger. Onagra Cas. Oenothera Plin. * - angustifol.
 C. B. n. 7. Chamænerium Gen. Delphinium buccinum Disf. Lob. Linaria rubra Luyd.
 - alpina C. B. n. 8. * - hirsuta purp.-fl. galericulata J. L. * - glabra pumila filiquosa Vahl.
 H. R. 477.
Lysimachia spicata. C. B. L. t. p. 240.
 - purpur. C. B. n. 1. J. B. L. c. p. 249. Ead. fol. canaliculatis & caule, foliis, communiter ternis, rarius
 quaternis. * - Pannonica J. B. L. c. * - cærulea C. B. n. 2. Veronica recta ca-
 rulea Eysl.
Lysimachia non spicata. C. B. L. t.
 - rubra non filiquosa C. B. n. 7. + - limfolia purpureo-cærulea C. B. n. 2. * - cærulea galericulata C. B. n. 7.
 Gratiola cærulea, Gratiola Dei Car. Tertianaria Tab. Herba judaica Des. * - galericulata
 fl. albo Anglica C. B.
Æstiva. Veniens ex Malacca ad febris abigendas q. ind. Or. n. C. B. L. v. Sary dos contra venena C. B. L. Sa-
 douvaya in Java C. B. L. c. Surahang C. B. L. c.
Lysimachia coccineola C. B. p. 228.
 - corosculeta lutea Canadiana minor seu angustifol. Marit. * - purp. spicata lanuginosa seu fol. fobrot. in-
 cano Marit. * - spicata lanuginosa fol. subrotundo fl. purp. Vall. H. R. * - Virginea
 C. B. p. 120. * - Virginiana altera fol. latioribus fl. lute. majorib. Hyoscyamus Virginianus
 Alpinus M. Hoffm. * - Virginiana O. M. + - Salicaria O. M. * - filiquosa, filium
 ante patrem, hirsuta & glabra. O. M. + - lutea major pentaphyllos Canadiana fl. plena.
 Vahl. H. R. * - angustifol. Canadiana cærulea Vahl. H. R. * - alpina angustifolia albo tri-
 angul. lineis purpureis Vahl. H. R. + - Lutea C. B. p. 397. v. Genista tinctoria German.
 - galericulata Eysl. C. B. p. 228. v. Stachya palustris fruticosa * - galericulata fl. purp. v. Gratiola latifol. Ger-
 man. vel Climenium Luyd. minus P. Amm. * - Pannonica Clus. v. Pleudylisimachia
 lutea f. v. tetraphyllos P. Amm. + - Lusitanica v. Chamænerion P. Amm.
 - um legitimum Des. bifolium trifol. quadrifol. O. M.

Lisdade. Belg. & Brab. v. Typha. **Lysia.** Bohem. v. Corylus. **Lisfa.** Bohem. v. Fungus Cervinus.
Lisnach. Hebr. v. Populus. **Lisacia.** v. Pistacia. **Lisina jagoda.** Pol. v. Hippoglossum.
Lisfate. Pol. v. Lichen. **Lithobryon.** Col. c. n. p. 361. v. Muscus coralloides fasciatus cervi cornua ferens.
Lithodendron. v. Corallium. **Lithontribon.** Lugd. C. B. p. 282. v. Polygonum minus feu Millegrana
 major. **Lithophyton marinum.** Gem. C. B. p. 366. v. Corallina fruticulata recta alba.
Lithoreoleucium. Col. C. B. p. 207. v. Leucoum faxas thymifol. cæruleo purp.
Lithos leontice. MS. p. 228. v. Lithospermum. **Lithos.** Arab. v. Lotus hort. odoratus.
LITHOSPERMUM. Plin. l. 27. c. 11. **Lithospermum.** Diof. l. 3. c. 158. **Lithospermum.** nigro folio, nigro salva-
 tic. Ital. Matth. p. 470. **Hierva Milbart.** Maio del Sol. Hisp. Tab. l. 2. p. 521. **Grenul.** Grenul. herbe aux
 perles. Gall. Vall. H. R. **Groemel.** Angl. Merr. **Werbirfe.** Werraft. **Steinwamen.** Germ. Tab. l. c.
Perlecrust. Steensf. Belg. Tab. l. c. **Steensbrocke.** Dan. S. Pauli p. 376. **Wrabii.** Bohem. Tab.
 l. c. **Wroble profso.** Pol. l. 3. c. 93. **Calab.** Arab. **Matth.** l. c. **Milii folis fens.** Culb. Colt.
Cult. Calab. **Kulb.** Milium Solis **Mauris.** **Achalt.** Arab. **Avic.** Ind. **Dochan.** Hebr. **Armel.**
Chald. teste Frisio.

Lithospermum. alius nigrop. p. 228. **Lithospermum.** alius nigrop. p. 228. **Lithospermum.** alius nigrop. p. 228. **Lithospermum.** alius nigrop. p. 228.

Spec. & Diff. C. B. l. 7. (2. p. 258. J. B. T. 3. l. 33. C. B. p. 392. & alior.

Lithospermum arandiacum forte Disf. v. Plin. C. B. n. 7. **Lachryma Jobi** seu milium arandiacum v. B. Tab.
 l. 10. c. 449. **Lachrymas de Myrtis.** Hisp. **Lachryma de Job.** **Lachryma de Myrtis.** **Lachryma de Myrtis.** **Lachryma de Myrtis.**
 Vall. H. R. **Jobi Teari.** Angl. **Werb. Cl. 4. p. 429.** **Grossen Steinsamen.** **Warentbrä-**
nen. **Hyobestbränen.** Germ. **Culb.** Arab. **Cas.** **Theophr.** **Lachryma vulgata Cas.** **Lachryma**
Jobi. **Lachryma Christi.** **Trag.** **Arundo Lithospermis Lachryma Jobi Cas.** **Trag.** **Dodon.**
Tab. * - aliud Medic. v. **Taximilapilicichil.** **Reich. L. c. 22.** * - majus **Matth.** c. n. 3.
 * - majus erectum C. B. n. 1. + - seu Milium Solis f. subc. **Grenul.** **Gall.** **Vall. H. R.**
Werbirfe. **Wroble profso.** **Pol.** **Syrac.** l. 3. c. 93. **Milium folis fens.** **Trag.** **Saxifraga terris.**
Strussf. **Anchusa Cas.** hujus spec. minimæ lni foliis angustis, granulis pilulis, rotundis, **Stachys**
Veronica nemine. C. B. L. c. * - minus erectum C. B. n. 2. + - repens latifolia
 C. B. n. 1. + - majus Desf. fl. purp. sem. anclius. 1. B. L. p. 392. **Palmatoria minor Dalech.**
Luyd. * - angustifol. umbellatam **Fraser.** C. B. n. 8. + - angustif. umbellat. alio
Boiss. p. 30. **Tab. 22.** * - latifol. umbellat. **Boiss.** p. 74. **Tab. 20.** + - arene rad. rubra.
 C. B. n. 7. * - nigram fl. albo sem. **Eichl.** J. B. p. 392. **Anchusa degener.** **Lab.** ad quædam
 veteri potest. + - linearis fol. Germanicum c. n. 2. p. 239. **Sparganium.** **Tab. l. 2. p. 499.**

Sparganium. **Pol.** **Syrac.** l. 2. c. 76. **Passerina.** **Trag.** **Lingua Passerina.** **Tab.** **Lina-**
ria boryoides Col. * - linearis fol. **Mansfieldianum** c. n. 7. + - colle. **Passerina.** **Trag.** c. n. 7.
 - Ecce **Anchusa** O. M. + - umbelliferum C. M. * - fruticosum C. B. p. 331. v. **Anchusa angustifolia.**
Lithothlaspi. Col. C. B. p. 107. v. **Thlaspi saxatile** fol. verruculato. **Lithoxyla.** C. B. p. 421. v. **Quercus**
lapidea. **Cytle Burner.** Angl. v. **Sanguilioria minor.** **Lysitrum.** v. **Lysimachia.**

Lubra vel **Baccam.** Ind. Or. frut. Zan. ico. **Lutca.** Pol. v. **Pseudomyagrum.** **Livertort.** Angl. v. **Hepatica.**
Liviche. Gall. v. **Ligulicium.** **Lizeter.** Gall. v. **Convolvulus minor.** **Lizer.** Gall. v. **Convolv. major.**
Loboda. Pol. **Loboda.** **Sclavon.** v. **Atriplex.** **Loboda pomorostei.** Pol. v. **Atriplex marina.**
Loborum spec. **Clus.** n. 7. v. C. B. p. 404.
Lobus. MS. p. 228. **Siliqua phaeoli.** v. **Phaeolus.** * - **lobus.** v. **Spartium.** * - **crassus.** **Clus.** c. B. p. 118.
 v. **Faba purgatissima.** + - **lobus.** c. Pilo duro, cinereo J. B. L. c. + **echioides.** **Clus.** v. **Carex Malab.** + **thi-**
thiopic pipen similis. **acris.** J. B. Tab. l. 2. c. 216. + - **Wingandeanensis.** **Clus.** J. B. Tab. l. 2. p. 238. v. **Siliqua Brasili-**
sis. P. Amm. * - sem. **Colutheae.** J. B. Tab. l. 2. c. 216. * - **inellus.** fr. flavesc. **ib.** * - **Brasil.** **cl.** **ib.** + - **in-**
gens. si-
 lique **acaciae.** forma **ib.** * - **quadrangul.** **magnus.** **ib.** * - **odore thymiamatis.** * - **longus.** **odore.** **Belaun.** **ib.**
Loca. C. B. p. 21. v. **Triticum arifis longioribus spica alba.** **Locyga.** Pol. **Locyga.** Boh. v. **Lactuca.**

- fus C.B. n. 9. fl. alb. purp. Oxytriphylam Zab. * - filiquosus glaber fl. rotundo caulibus
 ciliatioribus C.B. n. 10. caulis colore var. * - - - - - caulibus & ramis purpurasc. it.
 rubris. *Clus.* * - filiquosus fruticosus incanus C.B. n. 11. + - pratensis luteus major &
 minor C.B. n. 12. + - - - - - minor & mollior. * - - - - - ruber filiqua angulosa C.B. n. 13.
 - - - - - fl. fusco tetragonolobus. *Eyff. Cam. J. B. l. c. p. 318.* Sandalita Cretica Italorum. + - filiquis simili-
 bus Coronopus. *ex Cod. Cas. J. B. l. c. Trifol. 37. C. B.* * - tetragonolobus similis fili-
 qua. *J. B. l. c. p. 319.* * - us tetragonolobus maximus fl. luteo *Th. Barth. in d. M. D. Vol. 2.*
fol. 130.
Lotus pentaphyllus filiqua curvata C. B. l. c.
 - - - - - cornuta C. B. n. 1. Lotopissos *Pona.* + - - - - - omithopodii C. B. n. 2. Securidaca genus tri-
 phylla *L. v. l. c. p. 373.* * - - - - - recurvis C. B. n. 3. Coronopus ex *God. Cas. J. B. p. 373.*
 - - - - - vesicatoria E. n. 4. Trifolium vesicatorium *Clus. l. n.* * - Halicacabum *Cam. J. B. p. 262.* Idem fr. &
 sem. minore *lamq.* * - haemorrhoidalis arborolecens *Vall. H. R. 477.*
Loti affinis C. B. l. c.
 - - - - - Aegyptiaca C. B. n. 7. Abfus Alpin. + - - - - - vulner. pratensis fl. luteo albo c. n. 2. Anthyllis le-
 guminosa *Leb.* Arthenca favorum *Theal.* Vulneraria rustica *Geis.* Lapogodium fl. albo &
 fl. luteo *Zab. acro duplex.* + - - - - - hirsuta fl. subrubente. C. B. n. 3. Ead. tora incana *Hidica*
c. n. 2. + - - - - - filiquis hirsutis circinatis C. B. n. 4. Auricula muris *Cam.* + - - - - - Iodica
fol. Coryth. purp. Vall. H. R. 477. Eadem fl. albo *Vall. H. R. 477.*
Lotus Aegyptiaca c. n. 193. v. Nymphaea alba major. * - - - - - asperior *Leb. c. n. p. 332.* + - - - - - campestris *Trag.*
C. B. p. 328. v. Trifol. pratense. luteo capitulo lupuli. + - - - - - cuneophyllus *Lugd. c. n. p. 349.*
 v. Securidaca dumetorum major. + - - - - - hortorum *Leb. c. n. p. 331.* * - lasifolia *Lugd. c. n.*
p. 331. + - - - - - Lybica *Lugd. C. B. p. 332.* * - pratens. filiquosa *Cl. C. B. p. 332.*
 - - - - - pratens. filiquosa lutea. v. Trifol. Cornicul. inum *Dod. P. Amm.* + - - - - - odorata. O. M. * - purp. *Lugd.*
C. B. p. 328. v. Trifolium pratense minus flosculis purpuris. * - pentaphyllum *Grav. C. B.*
p. 318. * - quadrifolia *Zab. C. B. p. 327.* v. Trifolium five quadrifol. hortenale album.
 - - - - - filiquosa *Cam. c. n. p. 332.* + - - - - - filiquis omithopodii *J. B. l. c. p. 318.* v. Trifol. filiquis omithopodii C. B.
 - - - - - sativa *Fisch. c. n. p. 331.* * - - - - - rubra filiqua angulosa vel Tetragonolobus *Cameryn* aut *Sandalita Cretica*
P. Amm. * - - - - - T. Trifol. corniculatum secundum *Dod. P. Amm.* + - - - - - fistula *Marth. C. B. p. 332.*
Marth. 241. Diss. l. 4. c. 112. alius *Arbo. 272. 282.* v. Trifolium minus *Ram. v. Lotus 2. p. 318.*
 - - - - - minor *Lugd. c. n. p. 328.* v. Trifolium pratense luteum capitulo brevior. * - tetragonolobus *Cam. C. B. p. 332.*
 v. Lotus pentaph. ruber. filiqua angulosa. * - urbana *Matth. c. n. p. 332.* v. Lotus sativ.
 - - - - - tetragonolobus fl. luteo. *P. Amm.* + - - - - - adus Polyb. v. Jujube. * - magna. v. Cytilus.

LOTUS ARBOR. Plin. l. 13. c. 17. *Lotus in Dioptro.* Diosc. l. 1. c. 172. *Lotus albero.* Ital. *Matth. p. 157.* *Al-*
mez. Hipp. Math. l. c. *Sadar.* Arab. *Math. l. c.* *Cocault.* Gall. *Vall. H. R.*

Spec. & Diff. C. B. l. n. f. 6. p. 447. J. B. H. V. T. n. l. 2. p. 34. & alior.

- Lotus fr. Ceriali. n. 12. J. B. l. c. Bagolarus Tridentinus *Gnil.* + - Africana lasifolia C. B. l. c. Dioppyros *Th.*
Faba graeca Plin. Guajacum *Cerd.* Emellinus *Cal.* Pseudolotus *Matth.* + - Afric. an-
 gustifol. seu femina C. B. l. c. Ziziphus Cappadocia *Gr.* * - i Africana similis *India.*
c. n. c. Palmae sanctae similis arbor. *Lugd.* + - us alba. c. n. p. 426. est Azedarach.
 - - - - - Homeri *Gnil. C. B. p. 448.* v. Jujube majore longz. * - alt. *Theophr. Lugd. c. n. p. 450.* v. Cerasus fol.
 laurino. * - veterum *Cerd. C. B. p. 397.* v. Santalum rubum. + - Aegyptiaca veter.
 & Neoter. *J. B. T. 3. l. 2. c. 2.* * - arbor Italica vera Fraxinogolum *Crescentius O. M.*

- - - - - Spec. O. M.

- Loyage. Angl. v. Ligulina.* *Lovan. Arabum.* C. B. p. 501. v. Refina. *Lounaire.* Gall. v. Lunaria.
Lufsvort. Angl. v. Staphylogria. *Lövenmaul.* v. Antirrhinum. *Lub.* Pol. v. Cortex.
Lubia. Arab. v. Phafolus. *Lubiffa.* *Lituan.* v. Leviticum. *Lubuc.* Arab. v. Storax.
Luciola. *Gesn. C. B. p. 354.* v. Ophioglossum vulgatum. * - *Cas. C. B. p. 7.* v. Gramen hirsut. capitulo globos.
Luceo. Bras. Marg. in Ind. *Luceraggio.* Ind. Or. pl. Zan. *Lucerne.* Gall. v. Trifol. filiqua falcata vel cornuta.
Luch fenio fa. *Hung. v. Abies.* *Luctansfr.* v. Damafonium, it. Dracunc. prat. Arnic.
Lucum. C. B. v. Frumentum Indic. *Lucumas fr.* C. B. p. 407. *Lucze.* Pol. v. Porrum.
Luczy czafue. Pol. v. Scorodoprasum. *Luebas.* *Lituan.* v. Suber. *Luf.* Arab. v. Serpenteria.
Lugula. Ital. v. Oxyis. *Luille.* Gall. v. Gramen loliac. *Lujula.* *Fracast.* C. B. p. 330. v. Trifolium acetosum
 vulg. *Luf uon.* *Chin.* *Cleyer.* *Luf wiefpi.* Pol. v. Porrum capitatum. *Luffich / Luffch.* Belg.
Brab. & Germ. v. Lolium. Gramen loliac. *Lumbricaria spec.* *Fucus Forcellata.* v. *Fucus.* J. B.
Lumbricorum semen. J. B. T. 3. l. 26. c. 71. *Lum-yen.* *Chin.* Boym est fructus Siniacus.
Lum ye. *Chin.* v. Fructus Cantonensis *Cley.* *Lum ta* *Caö.* *Chin.* v. Herba amara frigida quard. *Cleyer.*
Lunaria petre. Gall. *Lunaria del Grappolo.* Ital. v. Ruta lunaria.

LUNARIA. Plin. l. 27. c. 9. *Lunaria del grappolo.* Ital. Tab. li. p. 514. *Tanre.* *Lounaire petre.* Gall. Tab. l. c.
Moen-vvort. Angl. *Merr.* *Roßkraute / Weibthron / Kennbraublein / Rebkraute.* Germ. Tab. l. c.
Cleyer maencruy. Belg. & Brab. Tab. l. c. *Maenrude.* Dan. S. Paulip. 78. *Wratzefase.* Bohem.
 Zal.

Lunaria à Luna phasium dicta, quod juxta ejus incrementa & decrementa stilioli sui, nunc augei, nunc diminui

putetur, alius Bata jecoraria, Selemitis, Lunaria racemosa, Thera salutaris. Verperam chymista succum hujus argen-

tum solum coagulare sibi presudens, cum longa aliam Raym: Lullum lunarium ad id prestandum intelligat. Tacens de

hoc Graci & antiquares: Quia autem est ad striditria & exsiccatoria ad vulneraria emplastra perquam utilis.

Spec. & Diff. C. B. l. 10. f. p. 354. J. B. T. 3. l. 3. c. 13. p. 709. & alior.

- Lunaria racemosa minor vel vulgaris C. B. n. 1. - botrytis J. B. l. c. Ruta lunaria vel Jecoraria *Zab.* Epime-
 dium *Diosc. col.* Taura *Gim.* foliis demis. *12. 19.* + - racemosa fol. adiani *J. Bryn.*
p. 183. + - - - - fol. Matricariae *J. Bryn. p. 184.* * - - - - fol. multifidum *J. Bryn. p. 184.*
 - - - - - ramosa major C. B. n. 2. p. 355. * - botrytis minor J. B. l. c. p. 722. - - - - - vel botrytis minor *Clus.*
p. Amm. * - racem: fol. multifidum C. B. n. 3. * - botrytis ramosa *Silefca l. B. l. c.*
 - - - - - minor rutaceo fol. C. B. n. 4. * - Majorum *Arabum Leb. quid?* C. B. n. 3. J. B. T. 2. l. 3. c. 21. p. 994.
 - - - - - Raphanitis O. M. * - major filiqua rotundiore. *J. B. T. 2. l. 21. c. 15. p. 981.* v. Allium. * - - - - - filiqua
 lon

longiore. *L. E. l. c.* + - *Angul. C. B. p. 323. v. Epimedum.* * - *arthritica C. B. p. 242. v. Sanicula alpina lutea.* * - *aspera Germ. C. B. p. 201. v. Leucoum alifloides clypeatum majus.* * - *burilla Ang. C. B. p. 287. v. Telephum Diosc.* * - *burilla Mantali. v. Scopoides Matth. Portulacae fol. P. Amm.* * - *radiata Lob. C. B. p. 310. v. Trifolium filiqua falcata.* * - *radiata Robini. J. B. T. 2. 117. c. 31.* * - *trifolium v. Epimedum O. M.*
Lunaria Tragi. v. Aconitum P. Amm. * - *italica. v. Ferrum equinum.* * - *græca spec. C. B. p. 313. v. Viola lunaria.* * - *græca Præfulca. J. L. ** - *310 Cas. C. B. p. 201. v. Leucoum alifloides clypeatum majus.* * - *græca 414 Cas. C. B. p. 107. v. Thlaspi clypeatum crepissifolium.*
 — *græcorum fl. albo. v. Sinapi Ferlicum P. Amm.* + - *fl. purp. v. Viola lunaria major siliqua rotunda. P. Amm.* * - *mal. Germ. C. B. p. 318. v. Filix ramifera non dentata florida. ** * - *minor. Call. C. B. p. 249. v. Ferrum equinum siliqua singulari.* * - *lutea Lugd. C. B. p. 107. v. Thlaspi biseauratum asperum Hieraci folium & majus.*

Lungenblumen. v. Pneumonanthe. Lunæur. v. Pulmonaria. Lychen arboreus. Lungwort. Angl. v. Lichen arboreus. Lupa ver. v. Ricinus. Luparia Trag. C. B. p. 183. v. Aconitum lycocotidion luteum. Lupan meniffy. Boh. v. Lappa minor. Luperax. Chaldeis. v. Viscum. Lupa Syr. v. Arum. Lupi cor. Arab. v. Limonium. Lupi crepitus. Col. C. B. p. 374. v. Fungus noxius. 42. C. B. Lupinen. Belg. v. Lupinus.

LVPIN v. Plin. l. 8. c. 14. Hipp. l. 4. p. 24. lin. 10. Theophr. 8. h. n. it. 3. caus. 1. Diosc. l. 2. c. 113. *Lupino. Ital. Matth. p. 266. Entramucet. Entramucet. Hiff. Math. l. c. Lupini. Gall. Math. l. c. Lupines. Angl. Tab. l. 2. p. 198. Feiabohnen / Wickbohnen Germ. Tab. l. c. Vichbohnen. Lupinen. Belg. Tab. l. c. Lupine. Dan. S. Pauli p. 78. Kraussas. Lituan. Stonetzmil. Pol. Syrenn. l. 1. c. 51. Brechos. Arab. Egypt. vet. Tormus. Arab. Math. l. c. Kebi. Kengi. Arab. Avic. Ind. est lupinus sylv.*
Lupinus varum expellit. Genofis prædesti. ulcera tetra. gangranas. scabiem. pustulas. vitiligines & maculas abigit. Menfes & parvus extrahit. hœmores cutis corrigi. dolores coxendicis. strumas tollit. Urinam ciet. & appetitum gignit Diosc. l. c.

Spec. & Diff. C. B. l. 9. f. 4. p. 347. J. B. T. 2. l. 16. c. 4. p. 288. & alior.
*Lupinus vulg. sem. & fl. albo lativus l. E. l. c. Lupin. Gall. Vall. H. R. — lativus fl. albo C. B. n. 2. Faba ficulnea Germ. * - sylv. fl. cæruleo. rofeo. sobrius. C. B. n. 2. + - sylv. purp. fl. sem. rot. var. c. a. l. c. J. B. l. c. p. 290. + - sylv. fl. luteo C. B. n. 3. + - fl. luteo compresso termino. var. c. a. l. c. p. 290. * - peregrinus major vel villosus cæruleus major (seu Indicus vel Creticus C. B. n. 2. Præst. * - fl. albo. * - pentaphyllus C. B. n. 3. Arabicus Font. p. 248.)*
 — *Indic. min. Vall. H. R. * - perennis H. Ox. * - jac. Corn. + - peregrinus minor sanguifl. folio C. B. n. 6.*
 — *Africanus. * - minimus. Præst. + - exornis hirsutissimus. L. E. l. c. * - Africanus C. B. p. 248.*
 — *Egyptiacus sylv. Perslingi. P. Amm. * - Creticus C. B. l. c. est no. 4. C. B. * - fl. flavo Claus. P. Amm.*
 — *villosus cæruleus major vel indicus Cornuti P. Amm. + - maximus P. Amm. * - sylv. Cæ. c. B. p. 312. v. Orobus sylvaticus vicia foliis hisp. & vicia Diosc. l. 2. c. 113. Stonetzmil pponit Ny. Pol. Syrenn. l. 1. c. 51. + - sylv. rusticis Cæ. C. B. p. 317. v. Onobrychis fol. vicie fr. chinato major.*

LVPULUS. Lupulus Salicarius. Plin. l. 21. c. 15. Lupulo Brucandelo. Ital. Tab. l. 2. p. 583. Hombrecillet. Hiff. Tab. l. c. du Houblon Gall. Vall. H. R. Hopf. Hoppes. Angl. Merr. Hopffe. Germ. Tab. l. c. Hopf. Hoppeneruydt. Belg. Tab. l. c. Sandhümle. Dan. S. Pauli p. 378. Chmel. Bohem. Tab. l. c. Chmel. Pol. Syrenn. l. 1. c. 163. Apwrticy. Lituan. Komlo. Hung.
Spec. & Diff. C. B. l. 8. f. 1. p. 298. J. B. H. V. T. 2. l. 16. c. 27. p. 150 & alior.
*Lupulus mas. C. B. n. 7. J. B. l. c. Vitis septentrionalium. * - femina C. B. n. 2. J. B. l. c. * - vel lupus fasciatus mas P. Amm. + - Mechiocanus C. B. n. 3. Radix Caroli Sancti fol. lupuli Menard. l. 1. c. 228. Indica radix Menard. Sippo filamenta longa Brasiliensium C. B. n. 4. Lupulus sylv. Thal. C. B. p. 328. v. Trifolium prætense luteum capitulo lupuli.*

Lurume. v. Dracunculus.
**LVTEA, LUTEOLA. Plin. l. 33. c. 5. Catanance. Plin. l. 27. c. 8. Luteum Vitruvii. egyptiacum. Ingerit. v. Diof. l. 4. c. 134. Unga de gato herba Ital. Ungas de gato jerva. Hiff. Porting. Guldge vlyande. Gall. Vall. H. R. Dyers vied Crimson grass yetch. Angl. Merr. Streichkraut / Sternkraut. Germ. Tab. l. 1. p. 396. Wouvre. Belg. & Arab. Tab. l. c. Bâm pâzur mitofna. Pol. Syr. l. 1. c. 33. Carophitta. Sclavon. Carophitta. Andal. egyptiacum. Dacis antiq. D. n.
*Luteola alia Diof. Crepula. jovicus radiis. Catanance. Uvquis multiviciis. unguimifolia. Phytanma. Catanance ad amara vales. Diof.***

Spec. & Diff. C. B. l. 3. f. 1. p. 100. J. B. T. 3. l. 30. c. 104. T. 2. l. 17. c. 10. & alior.
*Lutea five luteola herba falicis fol. c. a. n. 2. Lutea Plin. l. E. l. c. Anurhion Trag. Pseudofrithium Matth. Struthium Læ. Lutea Herba Vitruvii. Guadarella Cæ. Catanance Lon. Lutum herba. Dod. * - - Cretica C. B. n. 2. Struthium legitimum Diosc. que 324. n. 1.*
 — *herba fol. cannabinæ C. B. n. 3. Lutea max. Cret. Her. Belli. l. B. l. c. * - herba sterilis Cretica Pæ. Ital. c. u. n. 4. + - Rheleda J. B. l. c. 118. Welfche Raufen. Germ. v. Rheleda. phytanma. + - herba Plin. C. B. p. 302. v. Genifia tinctoria Germanica.*
 — *Tinctorum. Corneola. v. Genifia tinctorum P. Amm. + - Vitruvii Pseudofanthium Matth. O. M.*
Lut passit. Hung. v. Anferina. Lutum herba. v. Luteola. * - v. Refeda Plin. fl. luteo vel Catanance P. Amm.
Luziferud. Dan. v. Pedicularis. Luziferurt. Dan. v. Staphis agria. Luz. Hebr. v. Avellana.
Luzach. Arab. v. Ulmus.

Ma. u a. 88 a.



MConsensus labialis est: formatum enim labii medio leviter ad se invicem alisit & ita os claudens. Labium cum roscali & præposita Graecis, cum vocali & postposita præterter & consensu 3. Chæthar bis literarum instar sanctorum vel clausorū est; nam labium extrema sunt utriusque. Galva & janna.

Mabet.

- M**aberbin, Ind. Chalau, v. Zedoaria. *Maca*, Ital. v. *Macis*. *Macada-pala*, Bram. v. *Cadapilava*.
Macaxtli, Mex. Recch. p. 382. v. *Anagrydis* spec. *Macalep*, Lob. C. B. p. 451. v. *Cerafo* affinis. * - album.
 Rauw. C. B. p. 405. *Macan*, Portug. v. *Malum*. *Macandu*, *Javanensibus*, v. *Cadapilava*.
Macarandiba, Pilo. p. 187. *Macas*, *Macias*, *Hisp.* v. *Macis*. *Macaroz*, *quilt. Mexic.* seu *Somnus cervi* Recch. l. 5.
 c. 56. *Lactuca folia* obfc. defc. icon. *Macaroz*, *Brasil. C. B.* p. 184. v. *Aconitum* cujus antidotum *Parapara*.
Macana, v. *Macuna*. *Macaz*, *pipillalli. Mex.* Recch. p. 388. obfc. quid? *Macedonifus* *Peterlein*, v. *Petrofo-*
linum *Macedonium*. *Matela galoga*, Portug. v. *Helichryson*.
Macer, *Macher*, *Macir* *Plin.* l. 12. c. 8. *Macir*, *Diosc.* l. 1. c. 11. *Talisafar*, *Arvic.* *Italisafar*.
 — *Macer cortex ell. subflavus, adstringens, contra hamorrhoyas & hysteriam bibitur* *Diosc.* l. c.
 — *Macir C. B.* p. 408. *J. B. T.* l. 3. c. 12. *Talisafar* radice cortex xylocassiae facie cortex advali probusiva.
Macer, *Gall.* *Macerone*, *Ital.* v. *Hippofelinum*. *Macerone*, v. *Smyrnum*. *J. B.* *Macerho*, v. *Mencha*.
Macharonion, *1022999999*, v. *Gladiolus*. *Machalof* *aqua*, C. B. p. 475. v. *Salix* *Syriaca* fol. oleagineo
 argenteo. *Macharcaraha*, *Arab.* v. *Pyrethrum*. *Machduncs*, *Arab.* *Avic.* v. *Petrofelin*. *Maced.*
Macher, *Arab.* v. *Macer*. *Machla*, *Arab.* v. *Palma*. *Macholeb*, *Arab.* v. *Phillyrea*. *Macia*, v. *Anagall*.
Macicawimna, *Pol.* v. *Vitis*. **MaciezarPa**, *Pol.* v. *Serpillum*.
Macis, *Arab.* *Avic.* *Macis* recentioribus *Græcis* perperam officinis *Macer*, est quoddam corticis simile, cir-
 ca nucem moschatam, cortex Nucis moschatæ *Filso Mesua*. *Maca*, *Ital.* *Macas*, *Macias* *gingibre mag-*
ni. Hisp. *Macis*, *Gall.* *Muscantenblum*, *Germs.* *Tab.* l. 3. p. 636. *Macy*, *suavis, flos* *in Muscar. Belg.*
Geniat. Turc. *Genzierugaant. Persis.* *Guciflami*, *Bunepalla*, *Befhahe*, *Beshafe*, *Arab.* *anti-*
rig. sed *Beisbele* & *Besbaca*, *Arab.* *modernis* ut *Sertaponi*. *Amram Isaa*, *Ebr.* *it.* *Adaches*, v. *Nux*
moschata, C. B. p. 408. *J. B. T.* l. 3. c. 12.
Macia, *Beh.* v. *Eringium*. *Macocqwer*, C. B. p. 311. v. *Pepo* *Virginianus*, * - *Virginensium*, *J. B.* *H. V. T.* l.
 l. 3. c. 5. p. 254. *Macongo*, *Arb.* *Ind.* *Or.* *Zan*.
Maepalcochitl, *Mex.* Recch. p. 382. *Malva* foliis planta. * - *quadriviti* Recch. p. 383. *Arbor* fol. talipz avium pec-
 dibus similis. *Macer*, *Gall.* v. *Tribulus* *aquat*. *Macucas*, *Hisp.* v. *Silyrinchium*.
Maculicochitl, *Mexic.* v. *Tanacetum* *African.* *Macuna*, *Indorum*, *O. M.* *Macumba*, *Brasil.* v. *Jubopéba*, *Marg.*
 p. 45. *Macuna*, *Macana*, *C. B.* p. 341. v. *Phacelus* *brasiliensis* foliis molli lanugine obfcis, fr. magno.
Macunaguaca, *Mexic.* *Pilo.* *H. B.* p. 48. **Maizep**, *Pol.* v. *Papav.* **Madafor**, *Pol.* v. *Ranunculus*.
Madder, *Angl.* v. *Rubia*. **Madelcon**, *Madroga*, v. *Bdellium* & sub *Refina* 10. C. B. *Madelmen*, *Margerite*,
Belg. v. *Bellis*. **Madentraut**, v. *Saponaria*. *Madera*, *Hisp.* v. *Lignum*. *Maderam-pull*, *Malab.*
 v. *Tamarindus*. *Mader*, *Gall.* v. *Tribulus* *aq.* *Madi*, *Bram.* v. *Palma* *Malabarica*. *Madian*, *C. B.* p. 407.
Madleben, *Belg.* v. *Bellis*. *Madi*, *Bram.* v. *Palma*. *Madafeva*, *Hisp.* v. *Perilymenon*. *Madre*, *Gall.* v. *Thuya*.
Madrepora, *Imper.* C. B. p. 367. v. *Corallus* affinis. *Madreporellata*, *Madrepora*, *J. B.* l. 3. l. 39. c. 35. v. *Cor-*
allium. *Madricaria*, *Hisp.* v. *Matricaria*. *Madrucyda*, *Belg.* & *Brab.* v. *Ruta* *lunaria*.
Margenrofflein, v. *Lychis* *coronaria*. *Maefio*, *dule*, *Angl.* v. *Abies*. **Maeflein**, v. *Sorbus* *alpina*.
Maubon, *10000000*, v. *Lactuca*. **Maggai**, C. B. p. 448. v. *Guajaco* *viribus* similis *Indica*.
Magydaris, *10000000*, *Theoph.* 6. h. 3.
Magistrantia, *Camer.* C. B. p. 156. v. *Imperatoria* *major*. * - *nigra*, v. *Elleb niger*, *Dod.* vel *Sanicula* *fe-*
mina, *Fuchs.* *M. Hoffm.* *Magmuda*, *Arab.* v. *Scammonium*.
Magnana, *Hisp.* *Catal.* v. *Malus* *Punica*. **Magsamen**, v. *Papaver*. *Maguti*, v. *Mel.* *Mex.* Recch. l. 8. c. 12. *Marg.*
 in *Ind.* *Magummenauk*, v. *Quercus* *sive* *Glans* *virginica* 6. c. B. *Mahaleb* cum fl. & fr. *O. M.*
Mahalep, *Mahalab*, *Arab.* *Matth.* C. B. p. 451. v. *Cerafo* affinis. *Mahalep*, *Sertapon.* *Tab.* C. B. p. 476. v.
Phillyrea *latifol. levis*. *Mâ hoâm*, *Gbin.* v. *Radix* *quædam* *Cleyer*. **Mandshuimlein**, v. *Lilium*
convallium. *Maidenbair*, *Angl.* v. *Trichomanes*, *Adiantum*. **Maido**, *Beh.* v. *Anferina*.
Majcle, *Cord.* C. B. p. 242. v. *Verbasculum* *umbelatum* *alpin. minus*. **Majeran**, *Pol.* **Majeramaj**, *Li-*
ruan. v. *Amaracus*. **Majerancet** *Pretenset*, *Pol.* v. *Marum*. *Mallanschi*, *Malab.* v. *Oxyacantha*.
Maynera, *Hisp.* v. *Fragaria*.
Majorana, *Ital.* C. B. p. 224. **Majoran** / **Majeron**, v. *Amaracus*. * - *Hung.* v. *Asparagus*. * - *major*.
Tab. C. B. p. 223. v. *Origanum* *onites*. * - *mai*, *Anglia* *Parkinson* *Origano* *cognata* *Gueneri* vel *origanum* *Onites*,
M. Hoffm. * - *una tenuior & lignosior, altera majore fol. ex* *examine* *nata*, *J. B. T.* l. 2. c. 14. * - *vulg.* v. *Marum*.
Dod. *M. Hoffm.* * - *Cretica* *odoratiffimalis* *Marum*, *J. B. Lc.* * - *rotundifol.* *cochlear.* *radice* *perenni*, v. *Origano*
cognata *Zatarandi*, *M. Hoffm.*
Maios *flor.* *Hisp.* v. *Hyacinthus*. **Mays**, C. B. p. 26. v. *Frumentum* *Indic.* *Mayrred*, *Angl.* v. *Cotula* *Maizii*
aqua *acida*, v. *Xocoatl*, Recch. l. 7. c. 42. *Maizium* *torridum* & *calidum*, *Mexic.* v. *Toxic* *quirit.* Recch.
 l. 7. c. 20. *Maizium* est *frumentum*, *Turcic.* v. *Tlaquil.* Recch. l. 7. c. 40.
Maiz, *Beh.* v. *Papaver*. * - *ru3foraty*, *Beh.* v. *Papaver* *corniculat.* * - *ulcii*, *Beh.* v. *Papav. erratic.*
 — *ogrodny*, *Pol.* v. *Papaver* *laiv.* * - *strocytydydugi*, *Pol.* v. *Papaver* *corniculat.* * - *polffi*,
Beh. v. *Anemone*. **Maipo**, *Pol.* v. *Papaver*. **Mako**, *Makoma*, *Ind.* *Or.* *pl.* *Zan*.
Mala *Æthiopia*, C. B. p. 167. v. *Solanum* *pomif.* fr. rot. striato duro. * - *autra* *ferida* *quibusdam* *Lycop-*
ospon, *J. B. T.* l. 1. p. 622. v. *Solan.* *pomif.* * - *dulcia* *10000000*, *Hisp.* f. 4. p. 27. *lin.* 40. v. *Malus* *Malum*. * - *infana*,
Fuch. C. B. p. 102. v. *Solanum* *pomiferi* fr. oblongo. * - *fr.* *magno* *fol.* *integrò* *non* *inciso* *O. M.* * - *man-*
disgora *312* *Matth.* *O. M.* * - *spimosa*, *O. M.* * - *ezima* *veteri*, v. *Mandragora*. * - *peruviana* *Eyff.* C. B. p.
 l. 6. v. *Solan.* *pomif.* fr. rotundo. * - *terrestria*, v. *Mandragora*.
Malabathrum, C. B. p. 410. * - & *folium* *Indum* *offic.* *J. B. T.* l. 4. c. 9. *Cadegi* *Indi*, *Arab.* *Tab.* l. 3.
 p. 636. *Malacca* / *Schambu*, *Malab.* & *Bram.* *H. Malab.* p. 27. fig. 17. *Malachic*, *10000000*, v. *Malva*.
Malaccocillus, *Lugd.* C. B. p. 306. v. *Hedera* *terrestris* *vulg.* * - *Damocraus* *Ang.* C. B. p. 294. v. *Convolutus*
mal. *albus*. * - *Damocraus* *Græc.* C. B. p. 297. v. *Bryonia* *levis* *sive* *nigra* *racemosa*. * - *major* *Lugd.* C. B. p. 296.
 — *minor* *Fuchs.* C. B. p. 309. v. *Chelidonia* *rotundifolia* *minor*.

Melandryon. Plin. C. B. p. 163. v. Barba caprae. * - geminum, *Clus. C. B. p. 204. v. Lychinis fylv. five aqaeat. purp. simplex*. * - quorundam C. B. p. 202. v. Lychinis fylv. quae Been album vulgo.

Mélangula. C. B. p. 433. v. Malus medica fringenti tuberoso. **Melanion**, *melanion*, Theophr. 6. hist. 6.

Melanorrhizon, *melanorrhizon*, v. Helleb. niger. **Melanthemum**, *melantherion*, Diof. v. Chamemelum.

Melanthis Ital. v. Nigella.

Melanthium C. B. p. 145. *melanthis*. Diof. l. 3. c. 93. Theophr. 1. h. 22. Aliis Gith. *melanthis*, *melanthis* *apocyn.* *pa-pavernigrum*. Roman. v. Nigella. * - Damascenum fl. pleno. v. Nigella latifol. fl. majore simpliciter rubro. P. *antim.* Damasceniflor. Narbenjamen. *tab. 11. p. 224.*

Melanzana. C. B. p. 167. v. Solanum pomiferum fr. oblongo. **Melanangapffel**. *Tab. 12. p. 264. v. ibid.*

Melasthi Cand. & Cret. v. Nigella. **Melbsterbaum** Helv. v. Sorbus alpina. **Melcheryze**, Belg. v. Glauz.

Melckweye, Belg. v. Sonchus. **Melck**, Germ. v. Atriplex. **Melc**, Ital. v. Malum.

Melca, *melca*, v. Malus. * - carine, *melca* *laevig.* v. Malus verna. * - medica, *melca* *indus.* v. Malus medica. — *perficca*, *melca* *perficca* v. Malus perficca.

Meleagris. Dod. C. B. p. 64. v. Frullaria praecox purpurea variegata. **Wibeleg**. *Dan. S. Pauli p. 90.*

Melecarpus, *melecarpus*, v. Arifoloch. Clemat. *Mele cotoguis*, Ital. v. Mala Cydonia. **Meleczmie**, Pol. v. Glauz. **Melegeta**. v. Grana paradisi. **Melegucta**, *Javan.* Glus. v. Grana paradisi.

Melenken. C. B. p. 507. v. Palma seu arbor fr. nucis pinex specie. * - pineaenuei. *spec. 1. v. t. t. 1. p. 27.*

Melofe, *Melofe*, Gall. v. Larix. **Melfrugum**, Dioclis. C. B. p. 27. v. Panicum. *melus* *si*. Theophr. 7. h. 14.

Mel frugum, *Gazz.* C. B. p. 331. v. Lotus hortensis odora. *Melgus*, *Luffi*, v. Lotus. **Melias**, *melias*, v. Fraxin.

Melias litos, *melias* *litos*, v. Mel frugum. **Melica**. C. B. p. 26. v. Milium arundinaceum fibrotundum sem. Sorgo nominatum. **Melich**, *Arab.* v. Lotus. **Melii**/**Milii**, *Bob.* v. Viscum. **Mellior**, *Gall. Angl.* *Melior*, Ital. v. Mellilotus.

Mellilotus. C. B. p. 331. v. Lotus. * - vera **Wlafia** **Pomonicia**, *Pol. Syrenn. l. 2. c. 42.* + - veterem in-gene-re. *J. B. T. 1. 17. c. 44.* + - *Aegyptiaca* *Alchemelech* *J. B. L. c.* * - cap. vel calyce & fl. majore pleno. *J. B. L. c.* — cap. vel calyce minore fr. nigro & luteo *L. B. L. c.* + - cap. min. fl. multiplici. *J. B. L. c.* * - *fol. five areaf.* *L. B. L. c.* * - arboreif. *O. M.* * - offic. Germanic. fl. albo *P. Ann.* + - offic. Germanic. fl. lut. *P. Ann.* + - indi-ca repens *P. Ann.* * - *Velicaria* *Cret. M. Hoffm.* + - Frilica frigidior flosculis minutis luteis *M. Hoffm.* + - fl. luteo púffilo five mellilotus *Frisfa. L. S. Ehb.* + - folliculis utrinque acuminatis *L. S. Ehb.* * - coronata *Lob. C. B. p. 332.* v. Lotus five mellilotus pentaphyllos minor glabra. * - coronaria *mentalb.* v. trifol. corniculata. *Dod. P. Ann.* + - *Diocf.* C. B. p. 227. v. mentha hort. cotymbifera. + - exigua *Trag. C. B. p. 328. v. trifolium praetense lotum.* capitulo breviori. + - Italica *Fuchs. C. B. p. 332. v. Lotus* seu mellilotus comiculis reflexis major. + - Italica foliorum trifol. v. trifol. Americanum *Dod. P. Ann.* * - Lybica. v. Dorycnium *Mofff. P. Ann.* * - vulg. *C. B. p. 332. v. Lo-tus* pentaphyllos major hirsute candicans. + - *41a* *Trag. C. B. p. 332. l. B. T. 2. 117. c. 10.* v. Lotus pentaph. fl. majore folio splendente. + - *51a* *Trag. C. B. p. 349. l. B. L. c.* v. Securidaca dumetorum major, fl. vario filiquis articulatis. — *71ma* *Trag. C. B. p. 332. l. B. L. c.* v. Lotus seu mellilotus pentaphyllos minor glabra. * - major *31a* *Trag. C. B. p. 330. l. B. L. c.* v. trifol. fylv. lut. filiqua cornuta. + - major pinguis *Eugol. C. B. p. 349. v. Anosis* non spinosa fl. luteo variegato.

Melinelum, *melinelum*, Diof. l. 1. c. 162. — **Melinus**, *melinus*, v. Panicum. **Melinum**. *Cas. C. B. p. 338.* — v. Faba. **Melinum alterum**. *Cas. C. B. p. 428. v. Scordium* idem velle Salvia fylv.

MELISSA, *Melissera*, **Melissophyllum**, **Apiastrum**, Plin. l. 21. c. 9. *melissophyllum*, *melissaria*. Diof. l. 3. c. 118. hodie *melissera*, *melissaria*, *Melidella*, *Cedronella*, *allegra cuore*. Ital. *Tab. 1. 2. p. 70.* *Toronzil*, *bierva* *ci-drera*, *yerba* *cidreira*. *Hisp.* *Tab. 1. c.* *Melisse*, *Gall.* it. *Consilium de grain*. *Gall. Vall. H. R.* *Balm. it. Balm.* *Angl. Merr.* *Melisse*, *Bienenfr.* *Herbst.* *Germ. Tabul. c.* *Melisse*, *Belg.* *J. B.* *Sierteis*, *Grieb.* *Dan.* *S. Pauli.* p. 393. **Melissia**, *Bob.* *Zal. it.* *Pol. Syrenn.* l. 3. c. 27. **Mézzanchy**, *Hung.* **Bederangie**, **Bederangic**, **Bedarangi**, **Albedarunge**, **Baderangie**, **Bedarenzocum**, **Turingens**, **Trungiam**, **Marmaricor**, *Arab.*

Melissa, alio *melissaria*, *melissaria*, *lybia*, *Erythra*, *melissa*, *Apiastrum*, *Citrage* *Roman.* *melissarion* *Gall.* *vit* *Ma-jis* *vit* *Apiastr* *folia* *prostrata* *contra* *illius* *apium* *phalangiarum*, *missus* *canis* *rabidi*, *apienteris*, *obstructiones* *nephurum*, *fangorum* *stragoulatones*, *tormentis*, *strumas*, *ulcera*, *arthritis*, *Diof. l. c.*

Spec. & Diff. C. B. l. 6. l. 5. p. 229. J. B. T. 3. l. 28. c. 12. & alior.

melissa hortensis C. B. l. 1. melissophyllum *math. Gem.* *Citrage*, *Gem.* * - fl. albo, quae moldavica fl. albo *Lepp.* *Boh.* * - peregrina fol. oblongo c. n. n. 2. *Ead.* fl. albo *Vill. n. s.* * - moldavica vel tur-cica fl. caeruleo *P. Ann.* * - moluccana odorata. C. B. n. 3. *Cardiaca* *melica* *five* *molucca* *Syriaca* *Al.* *moluca* *levis* *Did.* *Cardiaca* *Syriaca* *Tab.* * - moluccana foetida c. n. n. 4.

— fylv. c. n. p. 230. v. maritimum cardiaca dictum. + - vulg. odore citri J. B. T. 3. l. 28. c. 12. * - adulterina quorundam amplis folis & fl. non grati odoris J. B. L. c. + - Turcica J. B. L. c.

— agrestis Americae *Pisop. 242.* * - Boëtica quorundam Bugula odorata Lusitanica *Comuti Vall. H. R.*

— Romana molliter hirsuta & graveolens *Vall. H. R.* * - Romana hirsutior *Merr.* + - Boëtica est pru-nella Boëtica *Merr.* + - *Fuchs.* fl. albo *P. Ann.* * - fl. variegato. v. Lamium.

mont. fol. melissa *P. Ann.* * - *Spicata* foetida. *P. Ann.*

Melissa, *Bob.* & *Pol.* **Melisse**, *Germ.* & *Belg.* v. Melissa. **Melissa tupeca**, *Pol.* v. Moluca.

Melcta, *melcta*, v. Dipficus. **Melium aquicum**, *melium* *de* *idemo*, v. Satyrium erithronium.

Melissobotanum, *melissobotanum*, **Melissophyllum**, *melissophyllum*, C. B. p. 229. **Melitreia**, *melitreia*, **Melitrana**, *melitrana*, v. Melissa. **Melissophyllum**, *Fuchs.* C. B. p. 231. v. Lamium montan. **melisse** fol.

Mellegeta est cardamomi genus, Grana paradisi, v. s. l. **Melihigon**, v. Hypericon. **Mellone**, *Ital.* v. Peppo.

MELI O, *it.* Peppo. **Mellopepo**, *ital.* Diof. l. 2. c. 164. **Melone**, *Ital.* *Tab. 1. 2. p. 180.* **Melon**, *Hisp.* *Tab. 1. c.* it. *Gall.* *Vall. H. R.* **Melons**, *Angl.* *Tab. 1. c.* **Melone**, *Germ.* *Tab. 1. c.* **Melonen**, *Belg.* *Tab. 1. c.* diuine **Amelanny**, *Boh.* *Zal.* **Melstony**, *Pol.* *Syrenn.* l. 4. c. 109. **Melstons**, *Lituan.* **Batheca**, *Arab.* *Maurit.* *Tab. 1. c.* **Aldestem** *buat.* *Arab.* *Avic.* *Ind.* v. **Meltoparys**.

Vitruvius *melania*, v. *sub* *titulo* *Peponi* *est* *enim* *ex* *genere* *Cucumeris*.

Spec. & Diff. C. B. l. 8. f. 4. p. 310. J. B. T. z. l. 16. c. 8. p. 242. & alior. v. *Pepo* est autem varietas magna à forma, colore, sapore, loco natali &c.

Melo vulg. var. f. maj. obl. contra flore C. B. n. 1. *Pepo Martis*, *Melopo Leo*, *Melopo Gal*, *Cai*.

— rotundus parvus C. B. n. 2. *Melen suere*, *Gall. Vall. H. R.* * — pyriformis melochrus C. B. n. 3.

— pyriformis C. B. n. 3. * — *Egyptius C. B. n. 5*, J. B. L. e. *Abdellavi Egypt.* Melonis aegyptii alterum genus C. B. n. 3. *Chajar Arab.* Melo Indicus f. oblong. c. n. 27. *Basie Indi Patensis*, *anguria*, *Comolanga Clus.* Melones Indici amplissimi J. B. L. e. p. 242. melones veruani C. B. n. 3. J. B. L. e.

— barbaricus *Jong.* * — perficus parvus fr. ex viridi & mino colore mixto *Jong.* * — aquaticus *Marg.*

— Indicus. Fructus melonum similibus cortice duro velutis in Java c. n. 29. *

Fructus fem. melonis similis agno *Delectis Bromes.* i. e. agnus dicitur. *Scaliger* Agnus Scythia quod a popo omnibus suis paribus refertur. *Laur. Servius* in *Chronica Germ. ann. 1104.* *Joh. Maria Buparda* ad *minor. Sigism. Lib. Baro ab Heribstein* in *Comment. de rebus Moscovit. Claud. Doretus, Cr.*

— *Malv.* ex quibus *Scaliger* &c.

Fructus alius Carotoe dicitur precedenti similis in regno *Cadissa. Indemauribus.*

Melo fruticosus J. B. L. e. * — Hispanicus J. B. L. e. * — turbinatus J. B. L. e. * — smagnus cortice virente layi sem. parvo J. B. L. e. * — moschatellinus rot. parvus pyriformis J. B. L. e. melonum spec. var. *var. p. 310.*

— melopo Cypriiformis C. B. n. 3. p. 312. Cucurbita laciniata *Dalesi.* lepo latus. + — compressus C. B. n. 2.

— teres C. B. n. 3. * — *Len. C. B. p. 310.* v. melo vulgaris. * — *Galen. Cai. C. B. l. e.* v. melo vulg.

Melocastus C. B. p. 384. v. **Carduus**. **Melocarpoli** C. B. p. 235. v. **Malus cydonia** live arbor cydonia facie. — arbor cydonii facie. J. B. T. z. l. 1. c. 19. **Melocarduus** **Meloumbisfel** Tab. l. 3. p. 377. **Melen thib.** *de Angl. Park. Cl. 17. p. 627.* **Melocarpus**, *ind. 399* * — v. **Asitlochia** longa.

Melochia v. **Corchorus** *Jeyres Malloyr. Angl. Park. Cl. 2. ** — *Alpin. C. B. p. 317.* v. **Corchorus** **Colus** judaicum. *P. 310.*

Melon cydonium, *melon cydonium*. v. **Malum** **Cotoneum**. * — armenicum v. **malum** Armen. + — egypticum v. **malum** egypt. + — *Hisp. v. Pepo* in melo. * — perficum *ind. 399* v. **malum** perficum. + — *medicor. ind. 399*

ind. 399 v. **malum** medicum.

Melonem v. **Melo**. **Melonensifel** v. **Melocardus**, *Melongela Bras. v. Juipepeza & delongela, Mart. p. 24.*

Melongenica C. B. p. 167. J. B. T. z. l. 3. p. 618. **Sabizego**, *Arab. Avic. Ind. v. Solanum pomiferum* f. oblong.

Melongenensis congener **Pomum** de **Hiericho**. J. B. L. e. p. 619. **Melonifera** arbor **Bonzii** v. **Arbor** plantam folio.

Melophyllum v. **Millefolium**. **Melos**, *ind. 399* v. **Malus**. **Melosome**, *ind. 399* v. **Podium** montan.

Melospinus C. B. p. 168. v. **Solanum** pomo spinoso rotundo fl. longo.

Melothron C. B. p. 297. **Melotrurus**, *ind. 399* Th. 6. h. 1. v. **Bytonia**. **Melothron A. h.** c. n. p. 167. v. **Solanum** scandens seu **Dulcamara**. **Melipi** v. **Coronalter**. **Mel roscidum** C. B. p. 496. **Mel sylv.**

Brall. Pilo H. B. p. 55. **Melc** C. B. p. 20. v. **Papyrus**. **Meluk**, *ind. Or. pl. Zan.*

Membrillo, *Hisp. v. Cydonia*. **Memecyllum** **Dioc.** v. **Arbutus** vel **Unedo**. *Plin. P. Ann.*

Memecylob, **Memecylos** c. n. p. 460. est arbutus, *Memerianobacala Bras. Mart. ind. Memecylob* *Tepocatl.* *Mex. Recch. p. 384.* quid? *memiran. Arab. v. rad. nodosa*. *Memiran. Arab. v. Chelidonium.*

Memitan *Arab. v. Chelidonium* mims. **Mimium** tun. *Chin. v. Scorfonera* radix. *Cleyer.*

Menanthos, *ind. 399* Th. 4. h. 1. v. **Mensi** *Bora.* **Mendana**, *Arab. v. Lathyris.*

Mendruta, *Myric. v. Limonium*. **Mengelburg**, v. **Hippolapathum**. **Menyanthes**, *var. aff. v. Trifolium*.

Menianthes palustris. *Lugd. C. B. p. 227.* v. **Trifol** palustre. **Menion**, *ind. 399* v. **Prunella**.

Mensi flora, *ind. 399* Theophr. 4. hist. 11. v. **Menanthus**.

MENTHA, **Menta**, **Minda**, *Plin. l. 19. c. 8. v. p. 199.* **Dioc.** l. 3. c. 31. *ind. 399* Theophr. 6. h. 7. tit. 2. ca. 21.

Hipp. l. 4. p. 27. *lin. 11.* **Mentha**, *ital. Matth. p. 380.* **Hierna buena**, *Hisp. Matth. l. c. du Corp. Gall. Vall.*

H. R. Mint. Angl. Mett. Mung. Germ. Matth. l. c. **Uyney** **Dehe**, *Dan. v. Paulip. 394.* **Uy**

za. Bob. Zäl. **Mieta**, *Linn. v. Pol. Syrenn. l. 2. c. 32.* **Mentha Hung.** **Nahanaha**, **Nahanaha**, *Arab. Matth. l. c.*

Fauzeligelegi, *Arab. Avic. Ind. elementarium* montan. **Tis**, *ind. 399* **Pherthru**

merthumonthu, *Egypt. in noth. Dioc.*

Mentha, alia **Mentha** *alba*, **Menche**, **Mencha**, **Calamintha**, **Nepta**, *ind. 399* **Terco** *ind. 399* **Maccho** *ind. 399* **Peri-**

thronada, **Marell**. **Calearia**, *ind. 399* **exficis**, **sanguinem** **filii**, **tercia** **tinea** **menat** **genet** **in** **stimula**, **cheleria**, **singulina**, **vomitionis** **cedat**, **Extra** **suppuracione** **diveruit**. **Lac** **compescit** **in** **mammis**, **canis** **merfus**, **marium** **dioleres** **curat** **exogelatum** **lac** **difficilis** **stomacho** **perquam** **utilis** **Dioc. l. c.**

Spec. & Diff. C. B. l. 6. f. 5. p. 216. J. B. T. 3. l. 28. c. 1. & alior.

Mentha sativa C. B. l. 6.

— **hortensis** **corymbifera** C. B. n. 2. — **corymbifera** seu **Collus hortensis** J. B. T. 3. l. 28. c. 1. p. 214. **Grande**

minij **Wolstenhuch** *ind. 399* **Wdm.** **Galberj** **Balsamina** **Bras.** **Alisma** *Trag. ed. horum* **Lob.**

Ovaria *Gen.* **Herba S. maria** *Cai.* **melilotus** *Dioc.* * — **corymbifera** **angustif.** C. B. n. 2.

— **hortensis** **verticillata** **ocymi** **odore** C. B. n. 2. J. B. L. e. p. 216. **Hoffelennunge**, **Calamintha** **ocymoides** *Tab.* **Oeymoides** **repens** *Ger.* * — **crispa** **verticillata** **& Esch.** c. n. 10. v. J. B. L. e. **Basilica**, **Mentha** **crispata**, *Gall. Vall. n. 7.* * — **crispa** **Danka** *aut Germanica* **spicata** *Park. Vall. n. 1.* * — **spicata** **rotundifolia** C. B. n. 2.

— **spicata** **rotundifolia** C. B. n. 2. **mentallium** **spicatum** **fol. rugoso** **fol. rugoso** **J. B. L. e.** **Fusca** **lacta** *Lob.* * — **feu** **mentallium** **spicatum** **minue.**

Jub. l. 7. p. 219. * — **spicata** **rotundifolia** **altera** c. n. 7. **Nepra** **aquat**, *Trag.* + — **spicata** **fol. variegato** C. B. n. 2. **mentallium** **spicatum** **fol. crispato** **albo**, **ciner.** **virente** **J. B. p. 219.** * — **anglica** **vel**

mentallium **niveum** **Anglicum** **Penz.** v. **mentha** **bicolor**, *P. 310.*

Mentha **flv.** **seu** **Mentha** **strano** C. B. l. 2. **ind. 399** **Dioc.** l. 3. c. 32. **Mentha** **sicavica**, *ital. mentha* **Hisp.**

mentha **sausage**, *Gall.* **Horfen** **mintz**, *dupl.* **Wosmunge**, *Germ. Tab. l. 2. p. 52.* **Plana** **mand**

Bobem. **Sumiera**, *Linn.* **Polna** **Mieta**, *Pol. Syrenn. l. 2. c. 32.*

— **rotundiore** **fol. C. B. n. 2.** **Mentha** **aquat**, *Ger.* **mentallium** **Cerd.** + — **longiore** **follo** **C. B. n. 2.**

— **spicata** **fol. longiore**, **acuto**, **glabro**, *L. B. p. 220.* **Wosmunge**, **Wferdmunge**, **Epilungunge**, **fol. sylv.** **longiore**

gloribus foliis nigrioribus & minus incanis. *Can. n. 7.* - *Ve* mentastru spicatu foli longiore candidante *J. B. L. c. p. 221. Wilde Krausemünze.* - *lyl.* angustifolia *C. B. n. 4.*
Mentha montana verticillata C. B. n. 3. mentastrum montan. fol. coloris viridi *J. B. p. 220. Fanzelzeiger Arab. Nite. Ind. ** - *mont.* v. *Calamintha P. Amm. ** - *nobilis* *Alpin. O. M. ** - *maculata O. n.* mentastrum creuleum *Can? C. n. 8.* Mentastrum fl. violaceo *H. O. **
 - fol. niveis h. niveis & viridibus mixtis *J. Brey. Ephem. Germ. Vol. 1. 3. 65/129.* - *alpinum odorum O. n.*
 - tuberosa radice. *n. 7.* mentastrum tuberosa rad. *J. B. p. 227. ** - *geniculata radice. 2. Prodr. c. n. 8.*
 - *græca, salvia Romana O. n.* - *Romana nobilior O. n.*

MENTHA SPATIATA *(sive Silybriam. Plin. L. 20. c. 22. Curio. Gal. Hipp. 2. 421. Diosc. L. 4. c. 191. Silybriam, mentha Romana Ital. Hierba buona de aqua. Hipp. Water mintes 2091. Park. Cl. 1. 2. p. 12. 43. Wasserminde. Wasserpostel. Rosmaring. Wachmünze. Germ. Wasserminde. Belg. Plant Balsam. 208. Fekete mentha. Hong. Smarbanon. Sinasbar. Schimbron. Arab. Silybrium vel Serpillum agreste calfacit, contra fistulicidium urine, calculos, terminas, stygialis bibitur. Extra in capite dolet, in Cisternum silium adhibetur, vomitorem, sicut Diosc. L. c.*
Spec. & Diff. C. B. L. c. 1. p. 227. & alior.

Mentha rotundifolia palustris seu aquar. major C. B. n. 1. - *aquar. seu silybri. J. B. p. 221. Rad. tota rubra, hirsutor. Balsamina agrestis & Nepeta 3. Trag. Silybrium Martii. Balsamina offic. Eyll.*
 - *aquar. fl. tubro vel mentha rubra. v. Balsamina offic. Eyll. v. Amm. ** - *rotundif. palustris minor C. B. n. 2.*
 - *Prodr. ** - *palustris fol. oblongo C. B. n. 3.* - *aquar. seu Silybrium hirsutum J. B. L. c. p. 227. Mentalli aquatici genus hirsutum spica latiore J. B. L. c. p. 223.*

Mentha castanea C. B. L. c. p. 220. 221. 222. 223. 224. 225. 226. 227. 228. 229. 230. 231. 232. 233. 234. 235. 236. 237. 238. 239. 240. 241. 242. 243. 244. 245. 246. 247. 248. 249. 250. 251. 252. 253. 254. 255. 256. 257. 258. 259. 260. 261. 262. 263. 264. 265. 266. 267. 268. 269. 270. 271. 272. 273. 274. 275. 276. 277. 278. 279. 280. 281. 282. 283. 284. 285. 286. 287. 288. 289. 290. 291. 292. 293. 294. 295. 296. 297. 298. 299. 300. 301. 302. 303. 304. 305. 306. 307. 308. 309. 310. 311. 312. 313. 314. 315. 316. 317. 318. 319. 320. 321. 322. 323. 324. 325. 326. 327. 328. 329. 330. 331. 332. 333. 334. 335. 336. 337. 338. 339. 340. 341. 342. 343. 344. 345. 346. 347. 348. 349. 350. 351. 352. 353. 354. 355. 356. 357. 358. 359. 360. 361. 362. 363. 364. 365. 366. 367. 368. 369. 370. 371. 372. 373. 374. 375. 376. 377. 378. 379. 380. 381. 382. 383. 384. 385. 386. 387. 388. 389. 390. 391. 392. 393. 394. 395. 396. 397. 398. 399. 400. 401. 402. 403. 404. 405. 406. 407. 408. 409. 410. 411. 412. 413. 414. 415. 416. 417. 418. 419. 420. 421. 422. 423. 424. 425. 426. 427. 428. 429. 430. 431. 432. 433. 434. 435. 436. 437. 438. 439. 440. 441. 442. 443. 444. 445. 446. 447. 448. 449. 450. 451. 452. 453. 454. 455. 456. 457. 458. 459. 460. 461. 462. 463. 464. 465. 466. 467. 468. 469. 470. 471. 472. 473. 474. 475. 476. 477. 478. 479. 480. 481. 482. 483. 484. 485. 486. 487. 488. 489. 490. 491. 492. 493. 494. 495. 496. 497. 498. 499. 500. 501. 502. 503. 504. 505. 506. 507. 508. 509. 510. 511. 512. 513. 514. 515. 516. 517. 518. 519. 520. 521. 522. 523. 524. 525. 526. 527. 528. 529. 530. 531. 532. 533. 534. 535. 536. 537. 538. 539. 540. 541. 542. 543. 544. 545. 546. 547. 548. 549. 550. 551. 552. 553. 554. 555. 556. 557. 558. 559. 560. 561. 562. 563. 564. 565. 566. 567. 568. 569. 570. 571. 572. 573. 574. 575. 576. 577. 578. 579. 580. 581. 582. 583. 584. 585. 586. 587. 588. 589. 590. 591. 592. 593. 594. 595. 596. 597. 598. 599. 600. 601. 602. 603. 604. 605. 606. 607. 608. 609. 610. 611. 612. 613. 614. 615. 616. 617. 618. 619. 620. 621. 622. 623. 624. 625. 626. 627. 628. 629. 630. 631. 632. 633. 634. 635. 636. 637. 638. 639. 640. 641. 642. 643. 644. 645. 646. 647. 648. 649. 650. 651. 652. 653. 654. 655. 656. 657. 658. 659. 660. 661. 662. 663. 664. 665. 666. 667. 668. 669. 670. 671. 672. 673. 674. 675. 676. 677. 678. 679. 680. 681. 682. 683. 684. 685. 686. 687. 688. 689. 690. 691. 692. 693. 694. 695. 696. 697. 698. 699. 700. 701. 702. 703. 704. 705. 706. 707. 708. 709. 710. 711. 712. 713. 714. 715. 716. 717. 718. 719. 720. 721. 722. 723. 724. 725. 726. 727. 728. 729. 730. 731. 732. 733. 734. 735. 736. 737. 738. 739. 740. 741. 742. 743. 744. 745. 746. 747. 748. 749. 750. 751. 752. 753. 754. 755. 756. 757. 758. 759. 760. 761. 762. 763. 764. 765. 766. 767. 768. 769. 770. 771. 772. 773. 774. 775. 776. 777. 778. 779. 780. 781. 782. 783. 784. 785. 786. 787. 788. 789. 790. 791. 792. 793. 794. 795. 796. 797. 798. 799. 800. 801. 802. 803. 804. 805. 806. 807. 808. 809. 810. 811. 812. 813. 814. 815. 816. 817. 818. 819. 820. 821. 822. 823. 824. 825. 826. 827. 828. 829. 830. 831. 832. 833. 834. 835. 836. 837. 838. 839. 840. 841. 842. 843. 844. 845. 846. 847. 848. 849. 850. 851. 852. 853. 854. 855. 856. 857. 858. 859. 860. 861. 862. 863. 864. 865. 866. 867. 868. 869. 870. 871. 872. 873. 874. 875. 876. 877. 878. 879. 880. 881. 882. 883. 884. 885. 886. 887. 888. 889. 890. 891. 892. 893. 894. 895. 896. 897. 898. 899. 900. 901. 902. 903. 904. 905. 906. 907. 908. 909. 910. 911. 912. 913. 914. 915. 916. 917. 918. 919. 920. 921. 922. 923. 924. 925. 926. 927. 928. 929. 930. 931. 932. 933. 934. 935. 936. 937. 938. 939. 940. 941. 942. 943. 944. 945. 946. 947. 948. 949. 950. 951. 952. 953. 954. 955. 956. 957. 958. 959. 960. 961. 962. 963. 964. 965. 966. 967. 968. 969. 970. 971. 972. 973. 974. 975. 976. 977. 978. 979. 980. 981. 982. 983. 984. 985. 986. 987. 988. 989. 990. 991. 992. 993. 994. 995. 996. 997. 998. 999. 1000.

*Mentha catarrha C. B. L. c. p. 220. Nepeta vulg. Trag. Nepeta fruticosa Cord. Herba Gartaria Martii. Balsamina major Lac. Cattaria herba Dod. Heiba felis Turci. ** - *minor c. n. n. 2. Nepeta minor Can. ** - *radior alpina C. B. n. 3. in Prodr. Nepetella Eyll. ** - *minima v. Nepetella Eyll. v. Amm. ** - *angustifol. major c. n. n. 3. ** - *Hisp. fol. angustior. L. 2. v. Cattaria Dod. Salvia Romana. corr. ** - *angustifol. minor. C. B. n. 3.*
 - *corymbifera Cord. c. n. p. 220. v. mentha hor. corymbif. c. n. 2. ** - *minor Cord. c. n. p. 221. v. Ageratum foliis serratis. ** - *Sarracenia myrsini Lugd. c. n. p. 28. - 2. spec. h. Anthemida J. B. L. c. p. 46. v. Dracunculus pratensis serrato folio.*

Menthastro. Hipp. Menthaltrum v. Mentha sylv. Marg. in Ind. Menthe. Ital. & Gall. v. Mentha. Menthe sauvage. Gall. Menthe salyatico. Ital. v. mentha sylv. Mentula marina. Rondel. C. B. p. 369. v. Urtica marina. Meo. Ital. v. Meum. Merceryer. Dan. v. Paludarium. Mercorella boissard. Ital. v. Cynocrambe.

MERCURIALIS. *Plin. L. 3. c. 5. Linozolitis 2091. 2092. 2093. 2094. 2095. 2096. 2097. 2098. 2099. 2100. 2101. 2102. 2103. 2104. 2105. 2106. 2107. 2108. 2109. 2110. 2111. 2112. 2113. 2114. 2115. 2116. 2117. 2118. 2119. 2120. 2121. 2122. 2123. 2124. 2125. 2126. 2127. 2128. 2129. 2130. 2131. 2132. 2133. 2134. 2135. 2136. 2137. 2138. 2139. 2140. 2141. 2142. 2143. 2144. 2145. 2146. 2147. 2148. 2149. 2150. 2151. 2152. 2153. 2154. 2155. 2156. 2157. 2158. 2159. 2160. 2161. 2162. 2163. 2164. 2165. 2166. 2167. 2168. 2169. 2170. 2171. 2172. 2173. 2174. 2175. 2176. 2177. 2178. 2179. 2180. 2181. 2182. 2183. 2184. 2185. 2186. 2187. 2188. 2189. 2190. 2191. 2192. 2193. 2194. 2195. 2196. 2197. 2198. 2199. 2200. 2201. 2202. 2203. 2204. 2205. 2206. 2207. 2208. 2209. 2210. 2211. 2212. 2213. 2214. 2215. 2216. 2217. 2218. 2219. 2220. 2221. 2222. 2223. 2224. 2225. 2226. 2227. 2228. 2229. 2230. 2231. 2232. 2233. 2234. 2235. 2236. 2237. 2238. 2239. 2240. 2241. 2242. 2243. 2244. 2245. 2246. 2247. 2248. 2249. 2250. 2251. 2252. 2253. 2254. 2255. 2256. 2257. 2258. 2259. 2260. 2261. 2262. 2263. 2264. 2265. 2266. 2267. 2268. 2269. 2270. 2271. 2272. 2273. 2274. 2275. 2276. 2277. 2278. 2279. 2280. 2281. 2282. 2283. 2284. 2285. 2286. 2287. 2288. 2289. 2290. 2291. 2292. 2293. 2294. 2295. 2296. 2297. 2298. 2299. 2300. 2301. 2302. 2303. 2304. 2305. 2306. 2307. 2308. 2309. 2310. 2311. 2312. 2313. 2314. 2315. 2316. 2317. 2318. 2319. 2320. 2321. 2322. 2323. 2324. 2325. 2326. 2327. 2328. 2329. 2330. 2331. 2332. 2333. 2334. 2335. 2336. 2337. 2338. 2339. 2340. 2341. 2342. 2343. 2344. 2345. 2346. 2347. 2348. 2349. 2350. 2351. 2352. 2353. 2354. 2355. 2356. 2357. 2358. 2359. 2360. 2361. 2362. 2363. 2364. 2365. 2366. 2367. 2368. 2369. 2370. 2371. 2372. 2373. 2374. 2375. 2376. 2377. 2378. 2379. 2380. 2381. 2382. 2383. 2384. 2385. 2386. 2387. 2388. 2389. 2390. 2391. 2392. 2393. 2394. 2395. 2396. 2397. 2398. 2399. 2400. 2401. 2402. 2403. 2404. 2405. 2406. 2407. 2408. 2409. 2410. 2411. 2412. 2413. 2414. 2415. 2416. 2417. 2418. 2419. 2420. 2421. 2422. 2423. 2424. 2425. 2426. 2427. 2428. 2429. 2430. 2431. 2432. 2433. 2434. 2435. 2436. 2437. 2438. 2439. 2440. 2441. 2442. 2443. 2444. 2445. 2446. 2447. 2448. 2449. 2450. 2451. 2452. 2453. 2454. 2455. 2456. 2457. 2458. 2459. 2460. 2461. 2462. 2463. 2464. 2465. 2466. 2467. 2468. 2469. 2470. 2471. 2472. 2473. 2474. 2475. 2476. 2477. 2478. 2479. 2480. 2481. 2482. 2483. 2484. 2485. 2486. 2487. 2488. 2489. 2490. 2491. 2492. 2493. 2494. 2495. 2496. 2497. 2498. 2499. 2500. 2501. 2502. 2503. 2504. 2505. 2506. 2507. 2508. 2509. 2510. 2511. 2512. 2513. 2514. 2515. 2516. 2517. 2518. 2519. 2520. 2521. 2522. 2523. 2524. 2525. 2526. 2527. 2528. 2529. 2530. 2531. 2532. 2533. 2534. 2535. 2536. 2537. 2538. 2539. 2540. 2541. 2542. 2543. 2544. 2545. 2546. 2547. 2548. 2549. 2550. 2551. 2552. 2553. 2554. 2555. 2556. 2557. 2558. 2559. 2560. 2561. 2562. 2563. 2564. 2565. 2566. 2567. 2568. 2569. 2570. 2571. 2572. 2573. 2574. 2575. 2576. 2577. 2578. 2579. 2580. 2581. 2582. 2583. 2584. 2585. 2586. 2587. 2588. 2589. 2590. 2591. 2592. 2593. 2594. 2595. 2596. 2597. 2598. 2599. 2600. 2601. 2602. 2603. 2604. 2605. 2606. 2607. 2608. 2609. 2610. 2611. 2612. 2613. 2614. 2615. 2616. 2617. 2618. 2619. 2620. 2621. 2622. 2623. 2624. 2625. 2626. 2627. 2628. 2629. 2630. 2631. 2632. 2633. 2634. 2635. 2636. 2637. 2638. 2639. 2640. 2641. 2642. 2643. 2644. 2645. 2646. 2647. 2648. 2649. 2650. 2651. 2652. 2653. 2654. 2655. 2656. 2657. 2658. 2659. 2660. 2661. 2662. 2663. 2664. 2665. 2666. 2667. 2668. 2669. 2670. 2671. 2672. 2673. 2674. 2675. 2676. 2677. 2678. 2679. 2680. 2681. 2682. 2683. 2684. 2685. 2686. 2687. 2688. 2689. 2690. 2691. 2692. 2693. 2694. 2695. 2696. 2697. 2698. 2699. 2700. 2701. 2702. 2703. 2704. 2705. 2706. 2707. 2708. 2709. 2710. 2711. 2712. 2713. 2714. 2715. 2716. 2717. 2718. 2719. 2720. 2721. 2722. 2723. 2724. 2725. 2726. 2727. 2728. 2729. 2730. 2731. 2732. 2733. 2734. 2735. 2736. 2737. 2738. 2739. 2740. 2741. 2742. 2743. 2744. 2745. 2746. 2747. 2748. 2749. 2750. 2751. 2752. 2753. 2754. 2755. 2756. 2757. 2758. 2759. 2760. 2761. 2762. 2763. 2764. 2765. 2766. 2767. 2768. 2769. 2770. 2771. 2772. 2773. 2774. 2775. 2776. 2777. 2778. 2779. 2780. 2781. 2782. 2783. 2784. 2785. 2786. 2787. 2788. 2789. 2790. 2791. 2792. 2793. 2794. 2795. 2796. 2797. 2798. 2799. 2800. 2801. 2802. 2803. 2804. 2805. 2806. 2807. 2808. 2809. 2810. 2811. 2812. 2813. 2814. 2815. 2816. 2817. 2818. 2819. 2820. 2821. 2822. 2823. 2824. 2825. 2826. 2827. 2828. 2829. 2830. 2831. 2832. 2833. 2834. 2835. 2836. 2837. 2838. 2839. 2840. 2841. 2842. 2843. 2844. 2845. 2846. 2847. 2848. 2849. 2850. 2851. 2852. 2853. 2854. 2855. 2856. 2857. 2858. 2859. 2860. 2861. 2862. 2863. 2864. 2865. 2866. 2867. 2868. 2869. 2870. 2871. 2872. 2873. 2874. 2875. 2876. 2877. 2878. 2879. 2880. 2881. 2882. 2883. 2884. 2885. 2886. 2887. 2888. 2889. 2890. 2891. 2892. 2893. 2894. 2895. 2896. 2897. 2898. 2899. 2900. 2901. 2902. 2903. 2904. 2905. 2906. 2907. 2908. 2909. 2910. 2911. 2912. 2913. 2914. 2915. 2916. 2917. 2918. 2919. 2920. 2921. 2922. 2923. 2924. 2925. 2926. 2927. 2928. 2929. 2930. 2931. 2932. 2933. 2934. 2935. 2936. 2937. 2938. 2939. 2940. 2941. 2942. 2943. 2944. 2945. 2946. 2947. 2948. 2949. 2950. 2951. 2952. 2953. 2954. 2955. 2956. 2957. 2958. 2959. 2960. 2961. 2962. 2963. 2964. 2965. 2966. 2967. 2968. 2969. 2970. 2971. 2972. 2973. 2974. 2975. 2976. 2977. 2978. 2979. 2980. 2981. 2982. 2983. 2984. 2985. 2986. 2987. 2988. 2989. 2990. 2991. 2992. 2993. 2994. 2995. 2996. 2997. 2998. 2999. 3000.*

Spec. & Diff. C. B. L. 3. f. 3. p. 121. J. B. T. 2. l. 2. c. 5. p. 977. & alior.
Mercurialis teliculata (sive mor. Diosc. & Plin. c. n. n. 1. J. B. L. c. p. 121. Phylon antigonon. Theophr. Cord. Mercurialis mascula, teliculata antiq. Diosc. Gal. 2. 427. 2. 428. 2. 429. 2. 430. 2. 431. 2. 432. 2. 433. 2. 434. 2. 435. 2. 436. 2. 437. 2. 438. 2. 439. 2. 440. 2. 441. 2. 442. 2. 443. 2. 444. 2. 445. 2. 446. 2. 447. 2. 448. 2. 449. 2. 450. 2. 451. 2. 452. 2. 453. 2. 454. 2. 455. 2. 456. 2. 457. 2. 458. 2. 459. 2. 460. 2. 461. 2. 462. 2. 463. 2. 464. 2. 465. 2. 466. 2. 467. 2. 468. 2. 469. 2. 470. 2. 471. 2. 472. 2. 473. 2. 474. 2. 475. 2. 476. 2. 477. 2. 478. 2. 479. 2. 480. 2. 481. 2. 482. 2. 483. 2. 484. 2. 485. 2. 486. 2. 487. 2. 488. 2. 489. 2. 490. 2. 491. 2. 492. 2. 493. 2. 494. 2. 495. 2. 496. 2. 497. 2. 498. 2. 499. 2. 500. 2. 501. 2. 502. 2. 503. 2. 504. 2. 505. 2. 506. 2. 507. 2. 508. 2. 509. 2. 510. 2. 511. 2. 512. 2. 513. 2. 514. 2. 515. 2. 516. 2. 517. 2. 518. 2. 519. 2. 520. 2. 521. 2. 522. 2. 523. 2. 524. 2. 525. 2. 526. 2. 527. 2. 528. 2. 529. 2. 530. 2. 531. 2. 532. 2. 533. 2. 534. 2. 535. 2. 536. 2. 537. 2. 538. 2. 539. 2. 540. 2. 541. 2. 542. 2. 543. 2. 544. 2. 545. 2. 546.

Micatlachapahozeti. Mexic. Recch. p. 386. obfc. *Micaxilbril. Mexic. Recch. l.c. obfc. quid?*
Micaxoxo coyollin. Mex. Recch. l.c. obfc. Myces, micax. v. Fungus. Michcol. Arab. v. Ranunculus.
 Michuacanicana diuretica maf. l. 23. it. fem. v. *Tlacuatzim. Recch. l. 7. c. 24. Micii. micin. v. Anagallis.*
Micuitlacollis. seu piscium intestina. Recch. l. 7. c. 17. Xyridis fructu. Mijdaow. Angl. v. Sphondylium.
Mydelnicz. Pol. v. Saponaria. Mydion. micin. v. Quercus. Mydula. micin. v. Anchufa.
Mieczp. Pol. v. Gladiolus. Miedunpapiomica. Pol. v. Echium. Mielde. Dan. v. Atriplex.
Mieta. Lituan. v. Mentha. Miezgado. Hisp. v. Fungaria. Miezley. Lituan. v. Hordeum.
Migdalowe Drzewo. Pol. v. Amygdalus. de la Mignorise. Genov. v. Thymus. Miglio. Ital. v. Milium.
Miglio folis. Miglio fabrativo. Ital. v. Lithospermum. Milla. Arab. v. Styra. Myho. Mio. Hisp. v. Milium.
Mio del Sol. Hisp. v. Milium folis. Myitis. micin. v. Ithafpi. Myitis. micin. v. Dancus. Mikalotez. Pol.
 v. Eringium. *Mil. Miller. Gall. Myll. Myle. Angl. v. Milium. Milax arbor. C. B. p. 505. v. Taxus.*
Milax. five Acilacea Bellon. C. B. p. 425. Milbart. Hisp. v. Lithospermum. Milkoroni. Milkotons. q. Ma-
 lacotonia. v. Mala perfica. *Milchfraut. v. Glaux. Milchvundfrant. Tab. l. 1. p. 623. v. Pulmona-*
 ria. Gall. *Milczkospa. Pol. v. Lycopodium. Milea. micin. v. Fraxinus. Mileum. v. Ranunc.*
Milbo Hisp. v. Sorgum & Milium. Milbozas yerva. Hisp. v. Melicolum. Miliaria herba. C. B. p. 3. v. Gram-
 men panicum spica simplic. *Milie. Belg. v. Milium. Milve abrain. C. B. p. 22. v. Zca.*
Milium folis. Milium foler. Arab. v. Lithospermum.

MILITUM. Plin. l. 8. c. 7. *Kizzeo. micin. O. Hipp. l. 4. p. 24. lin. 3. Theophr. t. h. 8. it. 2. caus. 17. Diof. l. 2. c. 119. Miglio. Ital. Matth. p. 255. Milbo. Myho. Hisp. Matth. l. 2. Mil. Miller. Gall. Vall. H. R. Myll. Myle. Angl. Tab. l. 1. p. 810. Hisp. Milie. Belg. & Brab. Tab. l. c. Hirse/Hirz. Germ. Tab. l. c. Hirs. Dan. S. Pauli. p. 400. Koles. Ungar. Tab. l. c. Profo. Boh. Zal. it. Pol. Syrenn. l. 4. c. 32. Sorsf. Lituan. Jevers. Giavers. Gegvers. Arab. Matth. l. c. & Dochon. Serap. Dochan. Hebr. Algenares. Diochen. Avic. Ind.*

Milium à mille dictum Eyst. quod millefunum graecum ferat. Ait. alium sibi. primum est. extra applicatum. terminia sibi Diof. l. c.

Spec. & Diff. C. B. l. 1. f. 4. p. 27. J. B. T. 2. l. 18. c. 42. & alior.
*Milium femine luteo vel albo. C. B. n. 1. * - nigro. C. B. n. 2. - - spadiceo. J. B. l. c. * - Sabzum*
Clusi. cur. pass. C. B. n. 3. Millo in Guinea Clus. l. c. - lucidum argenteum ex Cairo. J. B. l. c.
 - *arundinaceum fem. subrotundo (vulgo sorgo.) C. B. n. 4. Panicum Diof. & Plin. Trag. Panicum Indicum*
Flm. Ang. Sarracenicum cern. Sorghi. Eust. Melica Italorum Calamagrostis Diof. Sorgum
Gen. sem. nullo nigro, albo luteo Eyst. - - plano alboque sem. C. B. n. 1. Harcoron. du
Briou. Milium Ethiopicum. Maxza du sorgo. Ital. sem. Congianum. - Americanum. du
Sorgo. Gall. Joug. - Indicum vel arundinac. v. Sorgo. P. Ann. - lucidum argen-
*teum ex Cairo. l. B. l. c. 43. - - agreite. C. B. p. 27. v. Panicum german. * - alterum*
*Theophr. C. B. p. 28. v. Phalaris maj. sem. albo. * - capreum C. B. p. 307. v. Ballamina*
lutea
 - *Indicum C. B. p. 25. v. Frumentum Indicum. - Indic. J. B. l. c. v. Sorghi.*
 - *Sylv. Tab. C. B. p. 234. v. Melampyrum luteum latif. 229. rui 230. Tab. l. p. 623. Waldst. Tab. l. c.*
 - *folis C. B. p. 278. v. Lithospermum majus erectum.*

Militaris. Gall. C. B. p. 129. v. Hierac. fruticosum latifol. hirsutum. *Milkwort. Angl. v. Polygala.*
MILLEFOLIUM M. five Achillea Plin. l. 25. c. 5. *spanon. 221. 222. Diof. l. 4. c. 103. micin. Diof. l. 4. c. 115. censetur millefolium aquat: Millefoglie. Stratiote. Millefolio. Ital. Tab. l. p. 465. Milbozas yerva. Hisp. Tab. l. c. Millefeuille. Gall. Vall. H. R. Larrow. nosc. blede. Angl. Merr. Zausenblatt. Edigar. de/ & Schaffgarbe. Tab. l. c. Dusenblatt. Gerwe. Feldgerwe. Belg. & Brab. Tab. l. c. Kollische. Dan. S. Pauli. p. 91. Egherfark. Hung. l. c. Muris cauda Tab. l. c. Kiebricke. Boh. Zal. Krwanitz. Pol. Tab. l. c. Spjwach. Pol. Syrenn. l. 2. c. 83. Philophyllum. Cand. & Cret. Hamil. Egilos. Arab. Tab. l. c. Asterchilloth. Afria. Tab. l. c.*

Millefolium. chibophyllum. myriophyllum. stratiotes. cyanum. 4. 222. 223. (melophyllum) 224. O. Supercilium Venaria Rom. Belincandai Gall. vet. Adstrangit. album fuerit. Joannem. 2. 4. sibi. Diof. l. c. 114. sub Achillea.

Spec. & Diff. C. B. l. 4. l. 3. p. 140. J. B. T. 3. l. 26. p. 316.
Millefolium terrestre C. B. l. c.
*Millefolium maximum umbella alba 2. Presl. C. B. n. 1. - Stratiotes pennatum. l. B. l. c. Archillea. Ital. Tab. l. 1. p. 461. Edigar. Germ. Tab. l. c. Felgarove. Belg. & Brab. Tab. l. c. Egilos. Arab. Tab. l. c. Asterchilloth. Afria. Tab. l. c. - vulgare album C. B. n. 2. Stratiotes Ang. Achillea Did. - luteum P. Ann. * - purpur. P. Ann. - - majus C. B. n. 3. * - vulg. purpur. minus C. B. n. 4. * - odoratum minus Monspel. Vall. H. R. - seu Achillea odorata J. B. l. c. p. 140. - incanum Creticum C. B. n. 5. J. B. l. c. - alpinum incanum cameo fl. C. B. n. 6. - Alpinum Clus. & C. J. B. l. c. - - incanum fl. specios. J. B. l. c. - tomentosum luteum C. B. n. 7. J. B. l. c. Helichysum italicum Matib. Tanacetum lanuginum Lugd. - coma aurea C. M. - - alpinum J. B. v. Matricaria Alpina Chamomeli folis C. B. * - o alpino affinis aliis J. B. Moschata J. B. l. c.*

Millefolium aquaticum C. B. l. c. p. 141. alis feniculum aquat: micin. Diof. Water soulidier. Water yarrowe Angl. Park. Cl. 14. p. 129. 131. Wasserstachel Germ. Rcv. v. vod. vod. Pol. Syrenn. l. 2. c. 81.
Millefolium aquaticum umbellatum. corsandri folio C. B. n. 1. J. B. T. 3. l. 27. c. 3. * - - capitulo brevique folio C. B. n. 2. *Myriophyllum palustre Loh. - - floiculis ad solorum nodos C. B. n. 3. - minus J. B. T. 3. l. 28. p. 78. Myriophyllum aquaticum minus Clus. * - v. Viola palustris P. Ann. - seu Viola aquat. caule nudo. C. B. n. 4. J. B. T. 3. l. 28. c. 14. Wasser vrelin. Germ. Water Sioheren Belg. Gyroffes d' neu Gall. Potamogeton Casser. Viola aquatilis Dod. feniculum aquat. Loh. - equiseti fol. caule nudo C. B. n. 5. * - seu Viola aq. secunda J. B. l. c. Viola palustris Lugd. - foliis abortani. ranunculif. & capitulo C. B. n. 6. Alga Trag. Ranunculus feniculum Clus. - foliis aquatici. ranunculif. & capitulo C. B. n. 7. Feniculum aquatici Dalech. Lugd. Peneccandum aquat. Tab. - - pennatum spicatum C. B. n. 8. J. B. T. 3. l. 28. p. 78. * - cornutum majus C. B. n. 9. p. 78. - - minus C. B. n. 10. J. B. l. c. - - Intenticulum C. B. n. 11. - fl. lut. galericul. Lob. J. B. l. c. Lentibularia & meum aquat. Germ. * - marium filicis folio C. B. n. 12.*

- num majus P. Ann. + Cicutaria C.B. p. 167. v. Cicutaria bulbosa. * - lappa Lugd. C.B. p. 112. v. Caulicis arvensis echinata B. magno. * - perennis lutea daucoides Marit. — perennis montana alba Moric. + nodosa annua femine aspero Moric. * - aquar. O. M. + odorata, O. M. + - scitida rad. pastinaceae Jeng. * - ussific. v. Geranium.
- Myrrhida**. Plin. C.B. p. 319. v. Geranium cicutae folio mofchatum. Myrrhine, Myrrhinus, Myrrhinus, Myrrhine, Myrrhine sylv. Myrrhine Myrrhine, v. Ruscus. Myrridenbaum, v. Myrtus. Myrtidanum, C.B. p. 470. v. Vitis Idza. Myrrillus Germanica, v. Vaccinia, vel Idza radix Angulizara P. Ann. Myrtle tree, Angl. v. Myrtus. Myrtococcus, C.B. p. 468. v. Cistus ledon.
- Myrto-Genista** Cap. B. sp. J. Bryn. c. p. 68. Spec. Genista. Myrtomelis, Gesn. C. B. p. 452. v. Aria five alni effigie lanato fol. Myrte, Gall. Myrto, Ital. v. Myrtus. Myrtosplenion, Muscivora, v. Alfine, Auricularis.
- MYRTUS**. Plin. l. 15. c. 29. Myrtus Gal. Myrtus. Diosc. l. 1. c. 156. Myrtus Plat. Aristoph. Myrtus Theophr. 6. h. 4. it. 3. caul. 6. Hipp. l. 3. p. 47. l. 1. Myrtus Polluci. Myrto, Myrtina, Myrtella, Ital. Matth. p. 146. Arrabhan, Maria, Portug. & Hisp. Tab. l. 3. p. 760. Myrte, Myrte, Gall. Mat. l. c. Myrtle tree, Angl. Merr. Myrtenbaum, Germ. Tab. l. c. Myrtus, Boh. Zal. Myrte, Pol. Myrtus, Lituan. Acs, Alas, As. Arab. Mat. l. c. Albelet, Raham, Avic. Ind. Hdas, Hebr. Myrtus ad Myrtine, Alchemifantua puella pulchra dicta. Adstringit, sanguinem sistit, urinam cit, stomacho utilis, costura afflictiis precorati, diarrhae curat, laxatos artus & male constitutos, centes, viriliter, Colicis, ulcera manantia ignis saevos, condylomata, caridaca, carum sanat Diosc. l. c.
- Spec. & Diff. C. B. l. 12. l. 3. p. 468. J. B. T. r. l. 5. c. 1. & alior.**
- Myrtus communis Italica**. C. B. n. 1. - vulg. nigra alba sylv. J. B. l. c. + - alia est nigra fr. colore differens. * - latifolia Romana C. B. n. 2. — — Belgica forte Romana J. B. l. c. n. Tarentina Id. sterilis & fructifera Bellon. * - — Boetica l. vel fol. lauri C. B. n. 3. p. 469. J. B. l. c. fol. minor 1. & denfioribus, major. & tenuior. * - — 2. vel fol. latis conferum nalcenibus C. B. n. 4. — — Belgica var. C. B. n. 5. huius 6. varietates Lab. * - — si duplici, J. S. Lib. * - angustifolia Boetica C. B. n. 6. + - exotica, Arrabhan myrtica Hisp. Augland (Myrtenbaum, Tab. — — nobilior Hispan. O. M. * - — si multiplici, albo O. M. + - sylv. fol. acutillimae C. B. n. 7. — — fol. minimis & mucronatis var. C. B. n. 8. Ead. fol. exilioribus tener. angulif. + - minor vulg. C. B. n. 9. — — angulif. J. B. l. c. Myrtidanum Diosc. l. c. 117. Myrtococcus, Myrte excrementum five granum Kermeum ejusdem ferè cum Cocco baphice naturæ. Pseudomyrtus C. B. n. 19. — — spuria Bell. J. B. l. c. Myrtus Indica. C. B. n. 21. Avacari Garz. J. B. l. c.
- Myrto similis exotica**. C. B. l. c.
- Myrto similis Indica** fr. racemoso C. B. n. 2. Coca Circa Menard. Lugd. Arbor tristis Myrto similis. 1. Majori, 2. Champe Garz. 3. Fulli Lemf. 4. Ros Indicus, arboris specie Lili. C. B. n. 2. Floribundio Jsh. & Cassa. Myrtus fl. pleno J. Curat. + - Tarentina P. Ann. * - aurantia fol. Moric. + - sylv. Marg. in Indica. * - Brabantica C. B. p. 414. v. Rhus myrtifolia Belgica. * - ligustifolia C. B. p. 471. v. Ligustrum myrtifolium Italicum. * - nemoralis C. B. p. 414. v. Rhus myrtifol. Belgica. * - sylv. C. B. p. 466. — — acuta v. Ruscus. — — tenuifolia Thal. C. B. p. 471. v. Buxus.
- Myrto coccus**. C. B. p. 469. * - excrementum C. B. p. 469. Myrtopetalon, v. Polygonum.
- Mysé gycerthya**. Hung. v. Orobanche. Mismis, Arab. v. Malus armeniaca. Mison, sicut. v. Tuberum genus. Mylopathos, Muscivora, v. Ocymastrum. Mispel, Mispel, v. Viscum. Mispelbaum, v. Mespilus. Miffelto, Miffel tree, Angl. v. Viscus. Myssifau Bol. Bob. v. Phcenix.
- Myrteusis**. Pol. v. Auricularis. Mithridanion, Mithridanion, v. Scordium. Mithridatia. Plin. v. Erythralis Montal. P. Ann. Mithridatium. Cratev. Cas. C. B. p. 87. v. Dens canis latiore rotundiore que fol. Mium. Roman. vet. v. Hippomaratum. Myuros, Arnten. v. Armarracus.
- Miuros**. Aëui Ang. C. B. p. 206. v. Lychnis velocymoides repens mont. Myxa, Myxaria, Muscivora, Muscivora. C. B. p. 416. v. Sebesten. Myxa. Plin. v. Jujubæ vel Sebesten offic. P. Ann.
- Myxus**, Myxum. C. B. p. 446. v. Sebesten. Myxus alba. C. B. p. 146. Myxa, Boh. v. Opium.
- Mizquit**, seu filiqua Acacia Rech. 3. c. 24. Mizquit, Miebvacensis. Acacia 2. Rech. l. 3. c. 25.
- Miz quirochicopalli**. v. Copallifera 9. Mlec. Boh. v. Sonchus. Mloezarny, Pol. v. Peplus.
- Milecany Sporys**. Pol. v. Peplis. Mnefitheus, Muscivora, v. Juniperus Bophthalmum.
- Mochmutis**. Aegypt. v. Portulaca sylv. Mochus, Cas. Mocho, Ital. C. B. p. 344. v. Lathyrus sylv. maj. Orobus. * - Dsd. C. B. p. 245. v. Orobus filiquis articulatis fem. majore. + - v. Cicér. fativum Ded. P. Ann. — — Diosc. Dad. v. Orobis Syriacus. P. Ann.
- Mociraba**, Bras. v. Macuraba, Madaba, Bras. Marg. p. 106. Moche privet, Angl. v. Phillyrea.
- Moderlaer**. v. Gentiana. Modera-canni. Malab. est frutex ex genere virgultorum, spec. Caniram fig. 37. part. 1. Horti Malab. sem. Acacia H. Malab. p. 1. p. 89. fig. 19. Modrag. Boh. & Pol. v. Cyanus.
- Moderzew**. Pol. v. Larix. Modrzewowa Geba. Pol. v. Agaricus. Madereruy, Belg. v. Matricaria.
- Mocmox**. Asia. v. Portulaca sylv. Moerbestboom, Belg. v. Morus. Lange Moerbestica, Belg. Fungus porofus.
- Moggor**. Hung. v. Avellana. Mogoti, Mogora. C. B. p. 470. it. Zan. v. Myrtus five arbor tristis, myrto similis Majori. * - altera spec. Zan. + - flores, odoros. B. malariae. J. B. T. r. l. c. 36. + - frutex Indix, spec. jasmimi arabici J. tregin. Eph. Germ. ann. 4. 3. 261. 223. ito.
- Mihiam**. Chin. v. Rad. acro-dulcis temperata quædam Clever. Mohn, v. Papaver. Mohnraute, v. Lunaria. Mohvilli. Rech. p. 387. Mohrenpfeffer, v. Piper Indie. Mohrenhimmel, Tab. l. 1. p. 234. v. Daucis. Mohrenweizen, v. Melampyrum. Mohren/Mohrrisfen, v. Pastinaca. Mysi, Chin. v. Myrtha Clever. Moyoti, Hyacint. Rech. p. 388. Moyscore, Belg. & Bras. v. Pilofella. Mokata, Arab. v. Sebesten. Mojay, v. Piper.
- MOLY**. Plin. l. 25. c. 4. Moly, Diosc. l. 3. c. 54. Theophr. 9. h. 15. Molo, Germ. Smaglicza, Pol. Syrenn. l. c. 50.

Melivier, Meire, Gall. Vall. H.R. *Mulberry tree*, Angl. Meer. *Mauberrbaum*/ *Morbeer*, Tab. 1.3. p. 686. *Maerfeyfboom*, *Marbefe*, Belg. Tab. 1. c. *Morbärrträ*, Dan. S. Pauli. p. 405. *Morus*, Bohem. Zal. *Morwa*, Polon. *Zederyfa*, Hung. *Schikmah*, *Baccha*, *Hebr*, Samuel. 5. Tur. *Thut*, Arab. *Alfarar*, Arab. Avic. Ind. est morus alba. *Alficidi*, *Alfar* *fadab*, Arab. Avic. l. c. *Morus dulcis*.

Mori fructus, Merum dicitur Græc. *μύρα* *Æschyl.* & *Eustach.* *Μύρα* *J. L.* i. e. *supplicia dictum, quod supplicia affliciebantur ei, qui supplebant morum, vel quia, Attice μύρα, per aliam egeri quod Sapiens ab heri dicitur Frullus Moro Ital. Morai Hisp. *Atiura* ad. *Widdeber*, Germ. *Cortex radices alvum resobit, sinez Centru excutit, abnibus, edomale, confert. Diss. l. c. Spec. & Diff. C. B. l. 12. l. r. p. 459. J. B. T. r. l. c. 63. p. 119. & alior.**

Morus fr. nigro, C. 7. n. 4. — nigra L. B. l. c. Bad. sterilis quia femina herbarior. Vall. H. R. l. r. — fr. albo, C. B. n. 2. — alba l. c. *Morier blanc*, Gall. Vall. H. R. *Alfarar*, Arab. Eadem fr. nigro Vall. H. R. *Châmzomerus* *Cain.* l. r. — Indica vulgo *Celso Zan.* l. c. l. r. — *Ægyptia exsiccata* ad. *Nipilla*, v. *Sycomorus*.

Morus, Boh. v. *Sycomorus*. *Mos*, Angl. v. *Muscus*. *Mosambes d' Angola*, Marg. in Ind. ad *Mosch.* Gall. v. *Murcus*. *Moschatellina*, Cord. C. B. p. 178. v. *Ranunculus nemorosus muscatellina dictus.*

— foliis fumarie bulb. *Cardi l. B. T. 3. l. 2. c. 87.* l. r. — *cœrulea* C. B. p. 221. v. *Ageratum ferratum alpinum.*

Moschoanon, *Moschogon*, v. *Nux moschata*. *Mosfo*, Ital. v. *Muscus*. *Moschiche*, Arab. v. *Galanga*. **Moschella**, Pol. v. *Macer*. *Mosfolben*, Tab. 1. 1. p. 687. v. *Typha*. *Mosf.* Angl. v. *Muscus*. *Mosfarr*, Belg. *Mosfella*, Castell. *Mosfarda*, Portug. *Mosfara*, Hisp. v. *Sinapi*.

Mosfara salvage, Hisp. *Castil.* v. *Thlaspi*. *Mosha*, v. *Thymus*. *Motheica*, Arab. v. *Sebesten*.

Mothe-vort, Angl. v. *Cardia*. *Moib mullein*, Angl. v. *Blattaria*. *Mothooth*, *Ægypt.* v. *Chelidonium majus*.

Motely porogy, Pol. v. *Clematis urens*; *Motinensis*, herba expurgans *Reech*, l. 8. c. 63. *Convolvuli spec.* *Mottenstuh*, Tab. 1. 2. p. 104. v. *Stoechas*. *Mst'utan*, *Chin.* v. *Rami fr. fruticeæ Cleyer*, *Moqeron*, Gall. v. *Fungus vernus odoratus efcul.* *Moucouma*, Th. Br. p. 405. vel *Macrauna*. *Lob.* v. *Phaeolus Brasiliensis*. *Mouton*, Gall. v. *Anagallis*. *Mourone*, Gall. v. *Alfine*.

Monfcar, Angl. v. *Pilosella fol. auriculæ muris*. *Monfcar tail*, Angl. v. *Cauda muris*. *Moufarde*, Gall. v. *Sinapi*.

Moufard de foyage, Gall. v. *Thlaspi*. *Moxa*, Japon. est *Arthemisia Cley.* in epist. ad C. M. *Moxa*, *Sinenfis*, J. S. Elsh. Eph. Germ. ann. 6. obfc. 224. **Moxa**, Boh. v. *Pastinaca*.

Mucraiba, Bras. v. *Mocraiba*. *Mucuna vel curajá*, Th. Br. p. 393. *Mucuraguacu*, Piso. p. 307. *Marg.* p. 17. 18. *Mucraiba*, Marg. in Ind. *Mudela-Nila-Hummatu*, Malab. v. *Hummatu*. *Muduan*, Arab. v. *Sifon*.

Mueh-vort, Germ. v. *Rhabarbarum monachorum*. *Muerdago* del *Roble*, Hisp. v. *Viscum Muepper*, Belg. v. *Sedum minus*. *Muste de veau*, Gall. v. *Antirrhinum*. *Mugath*, Arab. v. *Radix contra dolores dorsi* Avic. Ind. *Mugho* five *Creim*, v. *Pinus sylv.* *Mugur*, Gall. v. *Lilium convallium*.

Muguerre, Pol. v. *Nux moschata*. *Mug-vort*, Angl. v. *Artemisia*. *Muia*, Hisp. *Glans unguentaria*.

Muylne, Pol. v. *Saponaria*. *Muyfserikim*, Belg. & *Brab.* v. *Cauda muris*. *Muyfcherre*, Belg. & *Brab.* v. *Hordeum murinum*. *Muyra*, Marg. p. 117. *Mukcira*, Arab. v. *Sebesten*. *Mula*, *Gal.* c. v. *Hemionitis*. *Mulberri tree*, Angl. v. *Morus*. *Mules Ferne*, Angl. v. *Hemionitis*. *Mullein*, Angl. v. *Verbascum* five *Tapfus barbatus*. *black Mullein*, Angl. v. *Verbascum nigrum*. *Mulinervia*, v. *Plantago*.

Mumceiz, Arab. C. B. p. 454. v. *Sycomorus* seu *Ficus* fol. *Sycomori* fructum non in caudice gerens.

Mundspappen, Tab. 1. 2. p. 287. v. *Napellus*. **Muncke**, Dan. v. *Napellus*. **Muncke sands**, Dan. v. *Apium*. *Munda*, Ind. or. pl. Zan. **Mundpoff**, v. *Ligustrum*. *Mundubi*, Pifo. p. 256. *Marg.* p. 37.

— d'Angola *Marg.* p. 43. *Mudubiguacu*, *Marg.* p. 96. *Unba* Th. Br. p. 199. v. *Pinhoes Marg.* p. 37. *Mundainaguacu* cum pincis *Pifo.* l. 129. it. H. B. p. 82. *Mundvide*, v. *Ligustrum*. *Mungo*, C. B. p. 413. J. B. T. l. 135. c. 46. v. *Cubebe*. *Mungo*, similis C. B. p. 412. v. *Piperi* pincis *Strianus* fructus.

Muniacus, arbor *Crescentii* J. B. T. l. 2. c. 2. p. 169. v. *Malus Armen.* **Muncke**, Dan. v. *Aconitum cerul.* *Mura*, Arab. v. *Myrrha*. *Muraria*, v. *Viola purp.* *Muraci*, Th. Br. p. 477. *Pifo* H. B. p. 79.

Mureci pinga, *Marg.* p. 118. *Mureciguacu*, *Pilo* l. c. *Marg.* l. c. *Muricida*, *Wobber*, *Theophr.* 6. h. 2.

Muric kuk, Zan. *Muriofilon*, Arab. v. *Radix Alexiph.* Avic. Ind. *Muris unguis*, l. c. *muris*, v. *Polygonum*.

Muris urina, *Wobber*, v. *Malva*. *Murta*, *Murtas*, Hisp. C. B. p. 468. v. *Myrtus*.

Murrucaja, Bras. l. 2. & 3. *Pifo.* p. 247. 248. v. *Marg.* p. 711. *Muruciguacu*, & *Guañumbi acajuba*, Th. Br. p. 437. v. *Flos passionis* est ita *Spec. Murucuja*. * — 1. *Pifo.* p. 247. *Marg.* p. 70. 71. sunt species floris passionis Ital.

— 2. *Pifo.* l. c. it. H. B. p. 107. * — 3. *Spec. Hedera Marg.* p. 75. *Pifo.* H. B. p. 206. *cojus spec. Murucuja* *Jard.* & c.

— *Mucira*, *Peroba*, *Yeruba*, *Ternacuja unaguacu miri* *Pifo.* p. 207.

Muruges, Hisp. v. *Anagallis*.

Mula, C. B. p. 507. J. B. T. l. 1. c. 74. v. *Palma*. *Indian Figge*, Angl. *Park* Cl. 6. p. 1495. * — similis *pomifera* l. 1. c. 75. * — *Scrip. Bala Malab.* H. Malab. p. 17. fig. 12. 13. 14. *Kely Bram*, H. Malab. l. c.

Mufcari, C. B. p. 43. v. *Hyacinthus racemosus moschatus luteus*. **Muscate** (derbirlein), v. *Pyra superba* *Muscarella*, Cord. rad. dentaria C. M. **Muscatenstuh** oder **Walm**, v. *Macis*.

Muscatenmuff, v. *Nux moschata*. *Muscatelepeere*, Belg. v. *Pyra superba*.

Musch czermonia munduy, *Sclaron*, v. *Pilosella*.

Muscipula, C. B. p. 205. v. *Lichnis viscosa purpurea latifolia lzvis.* l. r. — *viscaria*, v. *Lychnis l. B.* * — *fungosa*, O. M.

Muscatorvagat, Pol. *Nux moschata*.

Muscus, *Plin.* l. 12. c. 23. *Bryon. ægæo.* *Diosc.* l. 1. c. 20. *Theophr.* 4. h. 6. *ερωδωρον, ερωδωρον, ερωδωρον, ερωδωρον*, *Diosc.* *Diosc.* *Ornifaso*. *Musco*, *Mungo*, Ital. *Matth.* p. 48. *Musco*, Hisp. *Tab.* 1. 2. p. 483. *Mousche*, *da* *Mesch.* *Gall.* Vall. H. R. *Mosse*, Angl. *Park.* Cl. 14. p. 1288. **Mooß**, Germ. *Tab.* l. c. *Mosb.* Belg.

Muß, Dan. S. Pauli. p. 521. **Mech** (frecy), it. **Kajasa mech**, Boh. Zal. **Mech**, Pol. *Syrenn.* l. 3. c. 112. **Samanoe**, *Lituan.* **Axuech**, *Usnech*, *Usnech*, *Usnea*, *Asnech*, Arab. **Avic.** Ind. & *Matth.* l. c. *Adibk*, Arab. Avic.

Nar. Egypt. vet. v. Iris. Narandi Ind. Or. radix Zan. Naranius Naranzias Hipp. v. Malus aurantia.
 Naranz. Ital. v. Melissa. Narat. Afric. v. Cotula. Buphthalmum. Narce. v. Centaurium majus.
 Narces. Arab. v. Narcissus. Narcessenstien. Germ. v. Tulipa. Tarcisfer. Dan. v. Narcissus.
 Narciso, Narcisso. Ital. v. Narcissus. Narcisio leucoium. c. b. p. 55. v. Leucoium bulbosum. fl. patulo.
 Narcisso lilium. c. b. p. 63. v. Tulipa.

NARCISSUS. Plin. l. 1. c. 5. v. Narcissus. Hipp. l. 5. p. 209. l. 36. Theophr. 6. h. 6. 7. hist. 12. it. 1. caus. 4. Diosc. l. 4. c. 161. v. Narcissus. montanus. v. Narcissus. Apulejus. Narciso, Narcisso. Ital. Matth. p. 603.
 Narcisse. Gall. Vall. H. R. Narcissenstein oder Zeitosen. Germ. Tab. l. 2. p. 306. Tarcisfer. Dan. S. Pauli. p. 93. Spaen (schenecken. Belg. Podsymmetweiff. Bohem. Zal. Tarcisfer. Pol. Syenn. l. 5. c. 180. Tarcisus. Lituan. Narces. Arab. Matth. l. c. Zeremcada, Zerencada, Zeremcade, Serincade. Turc. l. c. Regius calyx.

Narcissus, bulbis inerbiterius Rom. Plinio dicitur à narce vel narcosis, quod est stupescendi in ensi, nec cogit, hebetet, ideo Ph. tarcho in Sympho. Radix Semitaria est, valet ad ambusia igne, nec usq. p. acies, luxata. Vasa cunctis in facie ostendit, nec ita expurgat, ac est in concogit et rumpit, infusa corpori extrahit Diosc. l. c.

Spec. & Diff. C. B. l. 2. l. 2. p. 48. J. B. T. 2. l. 19. c. 3. p. 599. & alior.

Narcissus porraceo folio angusto calyce latifolius simplex uno fl. C. B. L. c.
 Narcissus maximus pallidus liliis incanis Clat. c. n. n. 1. * - fl. caeruleo albicante, simbrja croco - atra Eff. c. n. n. 2. * - albus magno odore, fl. circulo pallido c. n. n. 3. * - niveus odoratus circulo rubello c. n. n. 4. * - albus circulo purpureo var. c. n. n. 5. * - albus circulo croceo vel luteo, c. n. n. 6. p. 49. praecoxius vel serius veniens. * - albus circulo croceo minor. c. n. n. 7. † - fl. caeruleo c. n. n. 8. I. B. L. p. 609. * - communis scrotinus fl. pleno gemino M. Hoffm.

Narcissus exotici. c. n. l. c.
 Narcissus Indicus torus ruber. c. n. n. 1. - - fl. sanguineo Sw. Ferr. - - latifol. fl. rubro J. B. L. p. 609. † - ex albo rubescens. c. n. n. 2. Narcisse de Garet. Gall. Vall. H. R. * - Indico obtuso latifol. fol. bulbo vastissimo. c. n. n. 3. * - Indico, obtuso latiore fol. fl. geminis albis odoratis, fol. breviter luteo M. Hoffm. * - fl. liliaceo Spharicenus Job. Bapt. Ferrar. Narcisse Sphorice Gall. Vall. H. R. † - liliaceo diluto colore, purpureo albus cum icone J. B. Ferrar.
 - - obtuso latissimo fol. alter. c. n. n. 4. † - rutilo fl. scitilius aures perco Vall. H. R. Japonicus rutilo cinnabarii fl. Cornuti. Imper. Rudolph. * - saturo colore purpureo. cum icon. J. B. Ferrar.
 - - lato & multiplici folio. c. n. n. 5. † - pumilus polyanthos fl. rutilo J. B. L. c. n. n. 6. p. 609. † - praecox fl. ex rubro candicans; odoratis. Corn. † - - scrotinus fl. rubicundus, maj. atropurp. Corn. † - - rubro croceo fl. liliaceo J. B. Ferrar. † - - pumilus gemino latiore fol. cum icone. J. B. Ferrar. † - Virgin. fl. purpureo. J. B. Ferrar. † - Africanus solis bifolii Var. c. n. n. 6. fol. acutiore, rotundiore complicato fl. phoeniceo. M. Hoffm. J. B. L. p. 609. † - Africanus bulbo squamato, phoeniceo fl. c. n. l. c. Narcisse officinar.

Narcissus latifolius simplex pluribus floribus. c. n. l. c.
 Narcissus albus major odoratus. c. n. n. 1. † - orient. major albus. c. n. n. 2. latifol. fl. copiosis odoratus.
 - - orient. medius albus. c. n. n. 3. † - albus calice stellato. c. n. n. 4. * - torus albus major. c. n. n. 5.
 - - cum pluribus fl. torus albus major. J. B. L. p. 609. † - torus albus minor. c. n. n. 6. - - fol. candicans cum fl. pluribus torus albus. J. B. L. p. 609. * - niveus c. n. n. 7. p. 10. † - niveus latifol. Byzantinus. J. B. L. c. † - albus fl. minore Jarmini odore. c. n. n. 8.

Narcissus medio luteus. c. n. l. c.
 Narcissus orientalis albus calice luteo campanulae similis, maximus suaycolens. c. n. n. 1. † - - - - - medius. c. n. n. 2. * - - - - - minor. c. n. n. 3. * - - - - - calice aureo pluribus toribus foliis pleno. c. n. n. 4. * - - - - - rotundo aureo luteo. c. n. n. 5. * - - - - - medio croceo calyce pleno. P. Amm. * - medio luteo à biduo cum aliquot floribus. I. B. L. c.
 - - medio luteus Pisanus plures flores ferens I. B. L. c. * - - - - - fl. pleno P. Amm. † - stellatus parvus albus medio suay. rubente vertice. I. B. L. p. 602.

Narcissus medio purpur. I. B. L. p. 609. & med. croc. † - - - - - fl. magno fol. latiore I. B. L. c. † - - - - - minor. I. B. L. c.
 - - minor prolifer, & monstruosus. I. B. L. c. * - pallidus medio croceus. c. n. n. 6. † - medio croceus tenio fol. I. B. L. p. 602. * - medio croceus ferot. cum aliquot floribus. I. B. L. p. 604. † - pallidus medio aureus. c. n. n. 7. I. B. L. p. 607. * - albus circulo croceo polyanthos. c. n. n. 8. * - pallidus circulo luteo c. n. n. 9. * - pallidus circulo aureo alter c. n. n. 10. fl. pallide viridite calice angusto flavo Clus. * - medio luteus fl. copioso odore gravi. Var. c. n. n. 11. fol. obtusior. † - - - - - Narbonens; multos ferens flores I. B. L. p. 607. † - - - - - praecox multos ferens flores majores. I. B. L. c. † - luteus majoribus floribus. c. n. n. 12. * - niveus calice flavo odoris fragrantis. c. n. n. 13. † - vernus praecoxior fl. flavo. I. B. L. p. 609.

Narcissus totus luteus. c. n. l. c.
 Narcissus luteus polyanthos Africanus c. n. n. 1. le grand couronné d' Alger. * - polyanthos Lusitanicus c. n. n. 2. - de Argiers aut Egypticus Lab. le grand d' Alger. - de Argiers totus luteus polyanthos. P. Amm.
 - latifol. fl. prolixus flavo J. B. L. p. 607. * - luteus Constantino politanus c. n. n. 3. p. 101. * - angustifolius totus luteus. c. n. n. 4. * - angustifolius flavus magno calice. c. n. n. 5. - orientis totus luteus. O. M.

Narcissus porraceo angustifolio. c. n. l. c.
 Narcissus angustifol. albus minor in Præd. c. n. n. 1. † - - - - - major c. n. n. 2. * - - - - - pallidus calice flavo c. n. n. 3. * - parvus albus simbrja suay rubente. c. n. n. 4. * - medio croceus granico folio. c. n. n. 5.

Narcissus junceifolius simplex luteus c. n. l. c. albus. c. n. l. c. Inguise Gall. Vall. H. R.
 - - oblongo calyce luteus major c. n. n. 1. - - fl. luteo I. B. L. p. 607. † - - - - - amplo calyce flavus J. B. L. p. 608. * - luteus minor c. n. n. 2. † - - - - - odoratissimus. P. Amm. † - - - - - fl. luteo variegato. c. n. n. 3. * - - - - - pallidior, calice flavo. c. n. n. 4. † - - - - - minor fl. pallido. I. B. L. p. 608. * - - - - - luteus plenus. P. Amm. * - - - - - minor. P. Amm.
 - - minor odoratissimus le jeune de Brandeb. jonquille à fleur double. Vall. H. R. † - - - - - totus luteus calice exiguo in 6. partes distincto fl. acuti-fol. singul. M. Hoffm. * - - - - - fl. rotundo rosco. c. n. n. 1. Risleis Gall. Vall. H. R. † - - - - - totus albus. c. n. n. 6. † - - - - - fl. gemino acuti-fol. M. Hoffm.
 - - - - - floribus fol. campanella dicitur M. Hoffm. † - - - - - albus calyce magno fol. toribus. I. B. L. c.

- Le. p. 599.* * - albus autumnalis. *J.B. Ferrar.* † - autumnalis albus. *C.B. n. 7.*
Narcissus autumnalis: alb-minimus *C.B. n. 9.* * - calyce carens Indicus dilute carneo fl. biflorus Virginiana. *D. Chau-*
veau. P. Amm. † - fl. luteo. *v. Narcissus colchicum vel colchicum luteum. P. Amm.*
Pseudonarcissus gramineo folio. *2. Prodr. C.B. n. 9.*
Narcissus magno & brevis calice, C.B. n. 10.
Narcissus latifolius maximus alb. calice brevi luteo. *C.B. n. 11.* † - pallidus calice amplo & aureo caule strigato. *C.B. n. 2.* * - pallidus calice amplo alter. *C.B. n. 3. p. 12.* * - sulphureus vel albus brevi calice. *C.B. n. 4.* † - albus medius calice brevi *Prodr. C.B. n. 5.*
Narcissus magno & oblongo tubo vel calice latifolio, C.B. n. 12. *L.B. T. 1. 17. c. 3. p. 593. Rudbeckius. Theophr. c. 6. b. 7. Campanilla Hist. Campanis. jannes Coqueus de Paris. Cabrer Montb. Orde II. Ingeobulo mens. gelbe Wurzeln. J. Hoffm. & Tab. Germ. Spoken. Blesmen. Belg.*
Narcissus maximus pallide luteus, C.B. n. 11. † - alter crasso bulbo. *C.B. n. 2.* * - subflavus tubo sexangulo. *C.B. n. 3.* † - flavus tubo rotundo. *C.B. n. 4.* † - ex flavo in sulphureum languens. *J.B. Ferrar.* * - perpetuo flavus *J.B. Ferrar.* † - albus tubo luteo. *C.B. n. 5.* * - albus calice flavo molliori odore triplex. * - calice flavo alter. *C.B. n. 7.* † - sylv. pallidus calice luteo *Var. G.B. n. 8.* Bulbocodium vulgatus *J.B. L. c. Rudbeckius. Tr. c. 6. b. 7. Codianum vel Codianinum fl. Codil. i. c. Campanulae Gen. Pseudonarcissus luteus. Tab. Eyst.*
Narcissus maj. totus luteus calice praelongo C.B. n. 9. Bulbocodium Hist. J.B. L. c.
 — — — — — calice praelongo multiplici pleno. *C.M. ** - totus luteus fl. foliis reflexis. *C.B. n. 10. p. 53.* * - parvus totus luteus *C.B. n. 11.* Bulbocodium minus *J.B. L. c.* † - minor luteus calice oblongo pleno. *Vall. H. R. ** - seu Bulbocodium minimum coronatum. *J.B. L. c. Pseudonarcissus fl. pleno J.B. Ferrar.*
Narciss. albo oblongo calice, C.B. n. 12. Pseudonarcissus fl. albo. J.B. L. c. p. 597. † - fol. reflexis calice brevi auro. *Vall. H. R.* † - fimbriata. *C.B. n. 13.* † - luteus repens *C.B. n. 14.*
 — albus major & minor vernus. *J.B. Ferrar.* * - albus sulphureo calice. *J.B. Ferrar.* † - septimus *Math. v. Leucoium bulbos. vulg. P. Amm.*
Narcissus oblongo calice vel Calachi figura angusto folio. L.B. L. c.
Narcissus angustifol. albus calice oblongo fl. reflexo. C.B. n. 11. — foliis floribus albis calice oblongo luteo. *L.B. L. c.* † - pumilus angustifolius praecox fl. gemino *Van Heck dictum Hoffm.* * - angustifol. polyanthos fl. sulphur. cal. lat. *M. Hoffm.* * - sulphureus fl. multiplici. *L.B. Ferrar.*
 — sulphureus summo calice luteo *L.B. Ferrar.*
Narciss. montanus junceifol.
Narciss. montanus junceifolius calice flavo. Var. C.B. n. 2. Bulbocodium tenuifol. fl. luteo. *L.B. L. c.* † - alter fl. fimbriato. *C.B. n. 3.* Bulbocod. tenuif. fl. luteo. *L.B. L. c.* * - albus minimus *Var. C.B. n. 4.* Bulbocod. minium tenuif. album *L.B. L. c. p. 598.* * - junceifol. calice auroe *C.B. n. 5.* Pseudo narc: minim. *Eyst.* * - coronatus. *C.B. n. 6.* Bulbocod. minim. coronat. *L.B. L. c.*
Narcissus Orient. pleno fl. C.B. n. 12. Zarem cada. Casamer Turcis.
Narcissus Orient. fl. multiplici pleno luteo C.B. n. 1. Bulbocodium seu Narcissus Cyperus luteus polyanthos fl. pleno *L.B. L. c.* * - latifol. polyanthos *Musari dictus candidus calice brevi luteo. quinis M. Hoffm.* * - sulphureus calice lur. fl. X. & XII. *M. Hoffm.* † - incomparabilis fl. pleno partim croceo. *Vall. H. R.* † - candidus calice flavo *L.B. Ferrar.*
 — dictus fol. latis obtusis fl. sulphureo calice flavo solio pl. breviusculo. *Hoffm.* † - latifol. albus medio luteus *G.B. n. 2.* † - — — — aureus *C.B. n. 3.* † - — — polylectanthemus fl. parvis odore lasmini. *M. Hoffm.* * - fl. tergem. ex fol. cand. & calice lur. pleno odorato. *M. Hoffm.* * - fl. tergem. cand. cal. lur. odor simplicis *M. Hoffm.*
 — albus corona multiplici lutea *Var. C.B. n. 4.* - minore fl. corona tora lutea *L.B. L. c.* † - fl. amplo corona aurea plena *L.B. L. c. p. 605.* * - candidus maj. & minor *L.B. Ferr.* † - cand. simplex. *L.B. Ferr.* † - candidus foliosus. *L.B. Ferr.* * - bulbo anguloso *C.B. n. 5. p. 54.*
 — pluribus floribus plenis corolla lutea *L.B. L. c. p. 605.* † - multiplex totus flavus *C.B. n. 6.* † - medio purpureus *Var. C.B. n. 7.* - medio purp. fl. pleno *L.B. L. c. p. 602.* * - totus niveus multiplex. *C.B. n. 8.* — fl. singulari albo pleno *L.B. L. c. p. 194.* Bulbocodium fl. sylv. multiplici calice carens duplex. *L.B. L. c.* Bulbocodium fl. pleno speciosum genus *Venerii L.B. L. c.* † - fl. pleno variegato. *C.B. n. 11.* * - fl. pl. melino, calyce carens. *long. idem fl. carneo.* † - polyanthos fl. luteo calyce carens de *Argiers. Id.* † - sylv. latif. praecox totus luteus calice amplo obl. *M. Hoffm.*
 — sylv. latif. praecox totus luteus calice dupli & triplici tubo auroe *C.B. n. 12.* † - ferotinus montanus dictus *L. Bap. Ferrar. Vall. H. R.* idem fl. maj. dictus *Musari Oriental.* * - luteus sylv. triplici tubo alter. *C.B. n. 13.* Passiflorae luteae. *Deu. S. Pauli. p. 5.*
 — luteus tubo diviso *C.B. n. 14.* † - luteus major amplo calice & foliis continuatis *L.B. Ferr.* * - latifol. luteus multiplici. *C.B. n. 15.* * - junceifol. aureus multiplex. *Anemones formâ duplex C.B. n. 16. longuile à fleur. double Gall. Vall. H. R. le Margraf de Brandenb.*
Narcissus maritimus, C.B. n. 12.
*Narcissus maritimus var. C.B. n. 11. Hemerocallis Valentina Clus. Pancratium Lob. Lilium marinum. Tab. † - Illyricus liliaceus var. C.B. n. 2. p. 53. Lilionarcissus Orientalis Clus. † - Indicus autumnalis C.B. n. 3. † - calice auro pleno fol. subluteis Vall. H. R. Pseudonarcissus Anglicus maxim. Park. Vall. H. R. * - Constantino: polyanthi maj. fl. pleno melino. *H. R. ** - quem Ziedler *Virgineum L.B. L. c. p. 606.* † - Indicus fol. latissimo triquetro *C.B. n. 4.* * - Indic. latifol. alter. *C.B. n. 5.* * — — — — — siml. sparganium *Flaca fl. albo lili. L.B. L. c.*
Narcissus Peregrinus alius. * - us Africanus bifolius *Lob. Adv. p. 2. L.B. L. c. p. 609.*
Narcissus African. fol. rotundiore Lob. Adv. p. 3. L.B. L. c. * - affinis Africana bulbo longiore *Vall. H. R.*
 — us Persicus Croci fl. melino colchici affinis. *L.B. T. 2. p. 606.* est Colchicum fl. melino. *C.B. ** - autumnalis minor *Clus. L.B. L. c. p. 602.* est ex Colchici genere *Calchic. 29. C.B. Phys.* * - *laponicus rutilo fl. luteo. Carui. ** - *argutus L. B. Ferr.* * - *byzantinus L. B. Ferr.* * - *Epidaurius. L. B. Ferr.* * - flavus. *L.B. Ferr.* * - maj. fol. convolutis *Id.* † - calice terti & fol. angustioribus. *L.B. Ferr.* * - minor odoratus simplex & multiplex *L.B. Ferr.*
 — pallidus foliis reflexis *L.B. Ferr.* * - pallidus simplex *Id.* * - longus cervice cunctinâ *Id.* † - *Nerba**

— *nensis* id. † - *syvehris* id. * - *aquaticus* C.B. p. 27. v. *Leucolum bulbosum* vulg. calice oblongo. v. *Bulbocodium*.
 — *marcius* C.B. p. 35. v. *Leucolum bulb.* vulg. * - *Perficium* C.B. p. 69. v. *Colchicum fl. melino.* † - *luteus*

Alia Narcessorum varietum nomina & propria, & peregrina, silitia, juxta seriem Alphabeti posita.

Narcissus Africanus major aureus. * - *Alger* calice pleno. * - *maximus.* * - *oliver* major. † - *minor.* † - *medius, medietatis.* * - *Aurora.* * - *aurum.* fl. luteo fice colchici.

— *basilicus.* * - *Bella Cyprina, s; Cyprina Curiana.* † - *Berfellman* primus. † - *secundus.* * - *Bizantianus* fl. pleno. † - *Bonivart Oriental.* † - *Campanularis* fl. albo seu *Campanel.*

— *Constantinop.* calice pleno seu *Alpeps.* † - *Coronatus* regius. † - *de neck major live vray* v. *can Engeland.* † - *de neck minor.* † - *minimus.* † - *de Nobliar.* † - *de Sion.*

— *Extra vagant.* * - *grande rondelette.* † - *grasse Perleman.* * - *Hoffswagel.* * - *Jacet.*

— *Indicus* autumn. maj. fl. rubro liliat. * - *Italicus.* † - *Juncifol.* fl. alb. & luteo. simpl. maj. † - *fl. simpl. alb. & luteo.* minor. † - *fl. pleno maj.* * - *min.* le *jeunesse de Brandenb.* † - *Leopoldus* seu *Robichat.* † - *leucoibulbus* maj. fl. pleno. * - *maj. fl. simpl.* † - *leucoibulbus* minor. † - *Lufitanicus* *Provan* Or. dictus. * - *maritimus, Pancratium marinum* *icari Lob.* *Hemercallus* *Ital.* * - *medio aureus* calice fimbriato multifloro. † - *medio luteus* major. * - *minor variat.* * - *medio luteus* calice pleno. * - *Mufare Oriental.* † - *Mulsana.* † - *Naujes* major seu *pumilus.* * - *minor.* † - *Nib v. de Neck.* * - *Nonpareille* incomparabilis. † - *Peltieri.* * - *Perficium* calice pleno.

— *Proper* *Mayhem.* * - *di* *Rragus* plenus. † - *Rofeus* fl. albo dupl. oderato seu *Rofe de nostre Dame.*

— *Semblant.* * - *stellarius* major. † - *Sulphureus* calice pleno. † - *superior.* * - *Tacetio* *fulphurine.* † - *Tacetio* *Agatine.* † - *Tacetio* major grande. † - *polyanthos* fl. albo.

— *polyanthos* fl. luteo. † - *minor* fl. luteo. † - *Tauronicus* odoratus. * - *Taxus* regent.

— *dero* *pical.* * - *Tertius* *Matthioli.* † - *Torus* albus *polianthos* *Montii* *Cuculi.* † - *Torus* albus uniflorus. † - *Tradiscantus.* * - *Trembon* minor. * - *Trompette* major.

— *Trompette* minor. † - *Virginianus* *Gareri* dictus fl. ex albo rufescente.

Nard. *Arab.* v. *Rofa.* **Nardus** *saamen.* Tab. l. p. 225. v. *Melanthium.* **Nardentourk.** Tab. l. p. 405. v. *Caryophyllata.* *Nardin.* *Arab.* v. *Stachys.* *Nardi* *stachys.* v. *Nardus.*

NARDUS INDICA. *Plin.* l. 8. c. 12. *radix nardi.* *Diof.* l. 1. c. 6. *Hipp.* l. 5. p. 130. 144. *Theophr.* 9. h. 7. *Spico, Spigonardo.* *Ital.* it. *Nardo.* *Matth.* p. 27. *Epige.* *Azumbar.* *Hisp.* *Matth.* l. c. *Epice, Affice, d'outrre* mer. *Gall.* *Matth.* l. c. *Indianisch* *Spiganard.* Tab. l. 2. p. 540. *Spiganard.* *Angl.* *Parck.* Cl. I. *Prawy* *Spiganard.* it. *Nardus* *Indianisch.* *Bob.* *Zal.* **NARDUS INDYJSKI.** *Pol.* *Syren.* l. 1. c. 6. p. 30. *Sepulveda, Satech, Sattach.* *Perf.* *Arab.* a *Saugna* urbe dicta J.B. p. 203. *Chazcaza, Cembul.* *Arab.* l. c. *Spica.* *Avic.* l. 2. c. 646. aliis *Simbil, Sumbel, Stumpel, Strumbel, Sembel.*

Juncus, junci radix Rom. antiquis, Calce, exsicc. urinum cui, *alium, mentes siliti, jecimori, & venibus ancalitator.* *Diof.* l. c. *Spec. & Diff.* C.B. l. 1. f. 2. p. 13. J.B. T. 3. l. 27. c. 99. p. 201. & alior.

Nardus indica *Spica Nardi* & *spica Ind.* offic. C.B. n. 1. — vulg. J.B. l. c. * - *spuria* *Narbonensis* C.B. n. 2. — *agrellis* C.B. p. 164. v. *Valeriana* *horentis.* * - *Celtica* C.B. p. 165. v. *Nardus* *mont.* * - *Celtica* altera C.B. p. 167. v. *Doronium* *plantaginis* fol. alterum. * - *Italica* C.B. p. 216. v. *Lavandula latifolia.* † - *Ozarnis* *virus* *redolens* *Plin.* l. 21. c. 12.

NARDUS MONTANA. & *Celtica* *Plin.* l. 7. c. 20. *radix nardi montana.* *Diof.* l. 1. c. 7. *Nardo montana.* *Ital.* Tab. l. 2. p. 542. *Nardus* *de montaigne.* *Gall.* Tab. l. c. **Berganardus.** *Germ.* Tab. l. c. **NARDUS HORTENSIS.** *Bob.* Tab. l. c. **Nardus** *Gorny* vel *Spalny.* *Pol.* *Syren.* l. 1. 2. 8. *Alfaciel, Nardin.* *Arab.* *Avic.* *Ind.*

Spec. & Diff. C.B. l. 4. f. 6. p. 165. J.B. T. 3. l. 27. c. 100. p. 205. & alior.

Nardus *mont.* *rad. oliivari* C.B. n. 1. J.B. l. c. p. 206. * - oblonga C.B. n. 2. p. 206. * - *Celtica* *rad.* *filipendula.* C.B. n. 3. † - *Celtica* C.B. n. 4. *Salunca* *Plin.* l. 21. c. 7. & 20. *Nardus* *Gallica* l. 2. c. 12. l. 21. c. 20. *radix nardi* & *diversa.* *Diof.* l. 1. c. 7. *montana* l. 6. c. 19. *Nardo* *Celtico.* *Ital.* Tab. l. 2. p. 542. *Nardus* *Gaulica.* *Gall.* Tab. l. c. *Schiffcher* *Nardus.* *Germ.* Tab. l. c. **NARDUS CELSYA.** *Bob.* Tab. l. c. **Nardus** *Celsy* *Spice* *Celsy.* *Pol.* *Syren* l. 1. c. 7. *Necideum* *Arab.* *Avic.* *Ind.* *Salunca.* *Gmil.* *Spica* *Celtica.* *Engl.* J.B. l. c. p. 205. *Spica* *nardus* *offic.* *Spica* *Romana* *veter.* † - altera C.B. n. 5. *Spica* *Celtica* *Tab.* *Warten* *Wogbalenens* *Bludmen.* *Tab.* l. 2. p. 143. * - *ex* *Apulia* C.B. n. 6. — seu *Salunca* *Neapolitana.* J.B. l. c. — *hirculus* C.B. n. 3. J.B. l. c. p. 206. *Hirculus* *Lob.*

— *Graminis* *pec.* O.M. * - *us* *Gallica* v. *Nardus* *Celtica* * - *Spica* C.B. p. 197. *radix nardi* v. *Afarum* *Valeriana.* * - *Italica* *Matth.* v. *Lavendula* *latifol.* P. *Ann.* * - *Rufica* v. *Afarum* P. *Ann.* * - *folia* *Valeriana* *montana* *Bellidii* *folio.* C.B.

Nardus *cruda.* *Belg.* & *Brav.* v. *Nigella.* *Narf.* *Maurit.* v. *Nasturtium.* *Nargil.* *Arab.* v. *Nux* *India.* *Narnhedi.* *Ind.* or. pl. *Zan.* *Naron.* *Arab.* v. *Rofa.* **Narrenapfel.** Tab. l. 2. p. 287. v. *Napellus.* **Narrenfolt.** *Germ.* v. *Typha.* *Narrow* *leafed.* *Angl.* v. *Myazrum.* 2. c. b. *filiqua* *longa.* *Narthecia* *Theophr.* 6. h. 2. c. B. p. 148. v. *Fernla* it. *Ferulago.* *Narthecium* *radix* v. *Ferula*, st. *Asphodelus.* *Narthex.* *radix* v. *Ferula.* *Narva* *seu* *Narul.* *Ind.* Or. alb. *Zan.* *Narum* *panel.* *Malab.* v. *Panel.*

Narzacnic. *Pol.* v. *Lotus* *Aegyptia.* *Nymphaz.* *Nascaphium.* c. B. p. 452. J. B. T. l. 1. 4. c. 30. v. *Styrax* *rubra* offic. **Nasturizal.** *Pol.* v. *Ophioglossum.* *Nasturt.* *Hisp.* & *Gall.* v. *Lepidium.* *Nasturtium.*

Nassa. *Ital.* v. *Taxus.* *Nastos,* *vari.* *sc. radice* — *solida, farcta* *arundo.* Marg. p. 4. *Arundo* *lagitaria.* *Umba.* *Basif.* *Plane* *aneb* *stiel* *cut* *creti.* *Bob.* *Zal.* **Spanisch** *Nied* *oder* *Moos.* c. B. p. 17. v. *Arundo* *farcta* *atro* *rubens* *maxima.*

NASTURTIIUM. *Plin.* l. 20. c. 13. *radix nasturtii.* *Hipp.* l. 4. p. 26. l. 48. *Theophr.* l. h. 19. *Diof.* l. 2. c. 185. *Cression* offic. *Cardamina* *Apulejo.* *Nasturtium.* *Agretto.* *Ital.* *Matth.* p. 312. *Nasturtio.* *Malspica.* *Hisp.* *Matth.* l. c. *Cression.* *Cression* *alenais.* *Nasturtio.* *Gall.* *Vall.* H.R. *Cressi.* *Gerdan* *Cresses.* *Angl.* *Merr.* *Stref.* *Tab.* l. 2. p. 146. *Karfe,* *Hoffkarfe.* *Belg.* *Zarfe,* *Dan.* *S. Pauli.* p. 407. **Kzericha.** *Bob.* *Tab.* l. c. **Kresch.** *Lituan.*

Norph. Alcheſ, Marchita Serap, Norfalchech, Alfeferi, Honfa, Achafebda, Alrafed, Alharf, Arab. Avic. Ind. Althelafis, Arab. Avic. Ind. est Naſturi album. Alcharf, Averrhoes, Naſ Alcheſ, Naſf. Mauris. Semeth. Agypt. vct.

Naſturius alius *naſturius* Cynoscardamum, *iberis*, *naſturius*, *Cardamine* Dioſc. ad *Avershoi* Naſſa-
cia ſubveniat. Semen ejus acre eſt, calidiſſimum, alvum turbat, ſineus excitat, limen immovet, partus necat, menſes citi, Senſerem
ſtimulat, lepra, impetiginis abſque pulvoneum vitia extrahit, alpecia colibet, carbunculis ſuppurat & rumpit, coxend-
cum doleri ſuccurrit, tumores diacuti, emittit ſurmenulos. Dioſc. l. c.

Spec. & Diff. C. B. l. 3. l. 2. p. 103. J. B. T. 2. l. 22. c. 1. & alior.

Naſturi, *hortenſis*, C. B. l. c.

Naſturi, hortenſe latifolium C. B. n. r. -- Dioſcorideum l. 3. l. c. * - vulgatum C. B. n. 2. fol. ſimplici-
bus, diviſis magis vel minus. Creſſon alveoſi Gall. Vall. H. R. * - criſpium var. C. B.
n. 3. p. 104. l. 1. l. c. p. 913.

Naſturi, *bratenſis*, C. B. l. c. Paſſe rouge ſauvage Gall. Ladies ſmack. Angl. Merr. Coucouſblume / Rakatſebloeme.
Germ. Tab. l. 2. p. 106. Krefſi, Cocockbloem. Belg.

Naſturi, partenſe fl. magno var. C. B. n. 1. iberis Euchi. l. B. l. c. p. 799. Floſ Cuculi Eruſſi, Iberis Euchi. Lepidium
minus Cord. Siſymbrium, cardamine Dod. fl. candido leyiter purpuraſc. † - fl. pleno
C. B. n. 2. † - fl. parvo. C. B. n. 3. * - floſculis minimis Maris. † - fol. rotun-
dior fl. maj. C. B. n. 4. fl. ſtœco purpuraſc. * - rotunſolio minuto fl. C. B. n. 5.

— odoratum, radice granulô tuberoſa. C. B. n. 6. † - ſylv. minus, in Pred. * - Iberidi Euchiſi
ſimilis, cardamine alpina media Claſſi l. B. l. c.

Naſturi, *aquaticum* l. B. l. c. *oroſſoſi* Eruſſi, *naſturi*. Dioſc. l. 2. c. 255. *creſſione*, *Siſymbra aquatica*. Ital. *Berros*
Agraria. Hiſp. *Creſſon*. Gall. *Water creiſſe*. Angl. *Park*. Cluſ. 4. p. 1236. *Grundo* / *Boſſerſiſſe*.
Germ. *Waterkeſe*. Belg. *Water Keſe*. Dan. *S. Pauli* p. 453. *Nitricha* / *Poracum*, *Bobem.*

Kzeſucha wodna, Pol. Syrena. l. 4. c. 93.

Naſturi, *aquat. ſupinum*, C. B. n. 1. Siſymbrium Cardamine J. B. T. 2. l. 21. p. 884. Sion Crateve Ang. Sium, La-
ver. Dod. * - majus & amarum. C. B. n. 2. Siſymbrium cardamine fl. maj. l. B. l. c.

— *erectum* fol. longiore C. B. n. 3. caule glabro hirtiſſo. * - Siſymbrium aquat. inſipidiſſim. l. 7. l. c.
Vellon. Gall. C. B. † - Siſymbrium cardamine hirtiſſum minus fl. purp. l. B. l. c. p. 888.

— *minus*. C. B. n. 4. caule erecto aphylo, & folioſo it. major & minor. *Schmalwaterkeſe*. Gerard.

— *maritimum* Lujd. C. B. p. 99. v. Eruca maritima Italica. &c. † - paluſtre Gein. C. B. p. 99. v. Eruca lutea
latifolia.

Naſturius montanum, l. B. l. c.

Naſturi, *montan.* luteum C. B. n. r. * - foliſ lativi. C. B. n. 2. * - fol. aſari *Bore*, p. 3. Tab. 3. † - al-
pinum trifolium C. B. n. 3. Iberidi Euchiſi aſſini J. B. l. c. † - minus recteſ. fol. C. B. n. 4.

— *minus* fol. in orbem ſparſis C. B. n. 5. † - petraeum fol. burſe paſtoris C. B. n. 6. * - alpin. inſipi-
diſſim. C. B. n. 7. p. 105. * - tenuiſſime diviſum C. B. n. 8. J. B. l. c. p. 919. * - pumilium verum.
C. B. n. 9. * - alpin. capſula naſturi bortenſis C. B. n. 10. J. B. l. c. p. 918. * - alpin.
bellidiſ fol. majus, & Pred. C. B. n. 11. † - alpin. bellidiſ fol. minus var. C. B. n. 12. Plan-
tula cardaminis æqualis ſinapi pumilium alp. Cluſ. * - barbareæ fol. 7. Pr. C. B. n. 13.

Naſturi, *ſylveſtre*, C. B. l. c.

Naſturi, *lyv.* Oſyridiſ fol. lut. & alb. C. B. n. 1. Burſa paſtoris minor *pruſſi*. † - coriſ fol. Vall. H. R. * - ten-
nuſſima, diviſum var. C. B. n. 2. Scrophium Germanicum *Trag.* Sophia Chirurgorum *Lab.* Ac-
cipitrina *Caſ.* Thaliſtrum anguſtiſolium *Tab.* † - Eruce æſine C. B. n. 3. — Va-
lentia *Cluſ.* J. B. l. c. Eruca Naſturi cognata *Lab.* † - v. Iberis Dod. Lepidium O. M.

— *Montalban*, v. Lepidium P. *Ann.* † - ſylvaticum, Sium minimum Alpini, Impatiens altera M. *Hoſſii*,
— *ſylv.* Iberis anguſtiſol. J. B. l. c. * - Babyloicum *Lab.* C. B. p. 109. v. Draba umbellata. † - Creſticomiſſi,
— *albo* & *purpureo*. * - hybernium *Thal.* C. B. p. 99. v. Eruca lutea latifolia *Winterkeſe*,
Dan. S. *Pauli* p. 94. † - rotunſolium, v. Cardamine rotunſolia P. *Ann.* * - Uſua-
le *Agrico* O. M.

NASTURTIUM INDICUM. *Capſine* Gall. Vall. H. R. **Indianiſche Krefſe.** Germ. **Indianiſche**
Zarſe. Dan. it. Belg. S. *Pauli* p. 410.

Vari Naſturi ſulgaru habere cauſetur herba volubilis ad ornamenta potius hororum, quam ad uſus præſans.

Spec. & Diff. C. B. l. 8. l. 3. p. 306. & alior.

Naſturi, *Indic.* majus C. B. n. r. — fol. peltato ſcandens J. B. l. c. Floſ Sanguineus *Monard.* † - minus C. B.
n. 2. fol. rotundiſ lenticule paulo majoribus. † - fol. anguloſo. J. B. l. c. * - fl. au-
reo P. *Ann.* † - fl. luteo diluore Vall. H. R. * - fl. ſulphureo P. *Ann.*

— i putata ſiliqua Peruviana. J. B. l. c.

Naſturtium Geſn. C. B. p. 105. *Natrargulya*. Hung. v. *Arum*. *Materwurſ*, v. *Biſſorta*;

Materjunclein. Germ. *Natertronge*. Belg. v. *Ophiogloſſum*. *Natiſchambu*. Malab. v. *Jambos ſylvatica*.

Natrargulya. Hung. v. *Mandragora*.

Natrix. Plinii Ang. C. B. p. 222. v. *Diſcammus* albus. *Fraxinella*. * - *Flu.* *Lab.* C. B. p. 389. v. *Anonis* viſcoſa ſpi-
nis carens lutea major. † - v. *Anonis*.

Natſzyrſ, *Natſzyrſ*. Boh. v. *Tormentilla*. *Natſkade*. Dan. v. *Solanum*. *Nat.* Gall. v. *Rapum*.

Naveau. Gall. v. *Napus*, *Rapum*. *Navevy vrid*. Angl. v. *Bunias*. *Navyrepatz*. Mex. *Quadrilatera* *Rech*l.
l. 6. c. 12. *Naufegi*, *Naufius*. Arab. v. *Rhamnus*. *Nautica*. J. B. T. l. 10. c. 2. *Nautica* radix. v.

Acorus, *Nectarian*, *nieſſer* v. *Helenium*, *Nedatca*. *Lituan.* v. *Buphthalmum*.

Necum ſchetti. Malab. v. *Schettii*. *Nedwedy paznoth*. Boh. v. *Sphondylium*. *Nefeblach*. Arab. v.

Tragofelinum, *Pimpinella*. *Neffle*, *Nefter ſauvage*. Gall. v. *Mespilus*. *Nefter cultivé*. Gall. v. *Mespi-*
lus. 3. c. B. *Nefrin*. Arab. v. *Sambucus ſylv.* *Negen*. Arab. v. *Gramen*. *Negefar*. Agypt. v. *Arto-*
miſia. *Negil*. Arab. v. *Gramen*. *Neglicfer*. Dan. v. *Caryophyllus*. *Negulla*. Hiſp. v. *Nigella*.

Negunda. *Bram.* v. *Noſi*. * - ſabor maſ & ſem. J. B. T. 2. l. 15. c. 46. * - o C. B. p. 412. v. *Piperi* ſimilis fructus ſtratus.

Neycotlapatlil. Mex. *Rech*. l. c. p. 391. *Baccas* vel *pericarpia* *Anagallidiſ* ſerens *Obſc.*? * - altera *Rech*. l. c. obſc.?

— *Topocœſis* *Vomitona* *Rech*. l. c. 1. *Apocymii* ſpec.

Nycterites, *nycterites*, v. Anagallis. Nidus avis. c. b. p. 86. v. Orchis abortiva fusca. Nidus avium. v. Ptilinaca fylv. P. Amm. * - - v. Neottia. P. Amm. Nid. Ind. Or. pl. Zan.

Niedo, wiedzjelapa, Pol. v. Sphondylium. Niella, *Hisp. Castil. Nielle vulgare. Nielle des heds. Gall. v. Lichnissageum. Nielle abortiva. Gall. v. Nigella. Nieseburg. Nieseyruy. Belg. v. Helleboreum. Nigella.*

Nicu pi^o cu. Chin. v. Semen acre quoddam Cleyer. Nicu li. Chin. est Radix acido dulcis temperata apud Chineses Cleyer.

NIGELLA seu MELANTHIUM. it. Gith. Plin. l. 20. c. 17. *videtur*. Hipp. l. 5. p. 186. l. 37. Theophr. l. 1. h. 22. Diosc. l. 3. c. 93. & Gith. *videtur*. Theophr. 7. h. 9. Melanthio Githone. Githone. Ital. Matth. p. 418. Nequilla. *Hisp. Matth. l. c. Avenuz. Niella. Castell. Aliprine. Lust. Nielle. Niella. Barbu. Gall. Vall. H. R. Nigella. Angl. Tab. l. 1. p. 225. Schwarzer Kimmel/ Schwarzer Coriander/ Schwab/ Mardent-saamen. Germ. Tab. l. c. Nardusruy. Belg. & Brab. Tab. l. c. Soet Coriander. Dan. S. Pauli. p. 391. Xamin Cerveery. Boh. Tab. l. c. Czarnusze. Pol. Syrenn. l. 1. c. 21. Nigella. Ungar. Tab. l. c. Melanthi. Cand. & Cret. Tab. l. c. Xamin. Arab. Tab. l. c. Surum Avic. Ind.*

Nigella à nigra femine nomen habet, aliis Gith, (sicut Gith de Lychnide sexagenis dicitur.) Contra capitis dolores, recentis oculorum suffusiones, lepra, lentiginis, tumores, colicium, tinea, ventris, catarrhi, mensium suppressionis, diffiniam, & juveni Dioc. l. c.

Spec. & Diff. C. B. l. 4. f. 3. p. 145. J. B. T. 3. l. 26. c. 88. p. 207. & alior.

Nigella arvensis comata. var. C. B. n. 2. Cuminum fylv. *Fuchs. Gith Plin.* + - fylv. fl. luteo pallido *Morb.*
 - laetifolia fl. maj. simpliciteruleo. *Prodr. C. B. n. 2.* * - angustifolia fl. maj. simpliciteruleo C. B. n. 1.
 Ilopprum *Matth.* + - fl. majore pleno caruleo. C. B. n. 4. Melanthium cap. fl. majore J. B. l. c. Suneg *Egyptus Alpin.* * - minore simpliciter candido var. femine flavescere luteo candido. C. B. n. 1. Melanthium calice & fl. minore J. B. l. c. * - - pleno & albo C. B. n. 6. p. 146. J. B. l. c. 209. Damasceno *Ger.* + - Cretica C. B. n. 7. Melanthi. *lylv. five arvensis l. B. l. c.* + - Cretica fol. foveiculi C. B. n. 8. * - ex Alepo sem. odoratissimo. O. M. * - magna montis Rus G. M. + - Brunf. C. B. p. 204. v. Lychnis fegetum major. + - v. Melanthium arvensis vel fl. D. Catharina Montalb. v. Amm.

Nigellastrum. Dod. C. B. p. 204. v. Lychnis fegetum major. * - v. Plendomeanthium *Leb.* vel Lychnis ac. *ven. v. Amm.*

Night-schade. *Angl. v. Solanum. inchantes Night-schade. Angl. v. Circea Feticiana. Nigra. v. Anemone.*

Nigunda. *Ind. or. pl. Zan. aliis Nucella. Nihilalhimen. Hebr. v. Fumaria.*

Nil. ex cujus foliis maceratis extrahitur succus, qui condensatus color fit, Indigo, dictus, Zan. * - Anis.

Frag. C. B. p. 223. v. latis fativa vel laetifolia. * - five Anil. *Indorum color. v. Anil.* * - Arabum *Gem. C. B. p. 191. v. Convulvulus caruleus heder. angulifolia fol.* + - quibusdam seu convolv. J. B. T. 2. l. 5. c. 36. * - Montalb. flos noctis vel campanula nocturna. v. Convulvulus fol. hederæ, similia, Lazura. P. Amm.

Nila-Hummatu. *Malab. v. Hummatu. Nileum. v. Ranunculus. Nilicamarum. Malab. v. Acaciz-folia. Nilofar. Niofar. Nilufar. Arab. v. Nymphæa. Numbra. Ind. Or. planta Zan.*

Nimbo. c. b. p. 416. v. Fraxino. *sm. Another healing. Angl. Park. Cl. 17. p. 1651.* * - folio & fr. Oleu. J. B. T. 1. l. 6. c. 8.

Nymphæa. Nymphon. Plin. l. 25. c. 7. *videtur*. Diosc. l. 3. c. 148. Theophr. 9. h. 13. Nymphæa. *Golfano. Ital. Matth. p. 461. Ejudetes vel Higos delvira Hisp. Matth. l. c. Blanc d'au. Lis d'Estang. Gall. Matth. l. c. Water Lily. Water Rose. Angl. Merr. Seeblum/ Seeppuy/ Seeppompi/ Wassermandchen/ Haartrauch. Germ. Tab. l. 2. p. 413. Plompen. Belg. Tab. l. c. Zanabande. Dan. S. Pauli. p. 100. Les Furo/ Distoef. Boh. Tab. l. c. Likvo flulit/ Grybieniebat. Pol. Syrenn. l. 3. c. 79. Nenufar.*

Nilofar. Niofar. Nilufar. Arab. Tab. l. c. Aulici. Avic. Ind.

Nymphæa. Nenufar affe. *videtur*. *in* C. C. l. c. Celiaci. dysenterici subveni, lienem assumi, rad. sismacbi & Sesia deloribus illinunt, vitiligines, alpebras tollit, contra veneri infomna bibitur & genitalia firmat. Diosc. l. c.

Spec. & Diff. C. B. l. 5. l. 6. p. 193. J. B. T. 3. l. 38. c. 1. & alior.

Nymphæa alba. C. B. l. c.

Nymph. alba major. C. B. n. 1. B. l. c. var. Lotus *Egyptus Alpin. 2. d. 6. 1. 2. 3. 4. 5. 6. 7. 8. 9. 10. 11. 12. 13. 14. 15. 16. 17. 18. 19. 20. 21. 22. 23. 24. 25. 26. 27. 28. 29. 30. 31. 32. 33. 34. 35. 36. 37. 38. 39. 40. 41. 42. 43. 44. 45. 46. 47. 48. 49. 50. 51. 52. 53. 54. 55. 56. 57. 58. 59. 60. 61. 62. 63. 64. 65. 66. 67. 68. 69. 70. 71. 72. 73. 74. 75. 76. 77. 78. 79. 80. 81. 82. 83. 84. 85. 86. 87. 88. 89. 90. 91. 92. 93. 94. 95. 96. 97. 98. 99. 100. 101. 102. 103. 104. 105. 106. 107. 108. 109. 110. 111. 112. 113. 114. 115. 116. 117. 118. 119. 120. 121. 122. 123. 124. 125. 126. 127. 128. 129. 130. 131. 132. 133. 134. 135. 136. 137. 138. 139. 140. 141. 142. 143. 144. 145. 146. 147. 148. 149. 150. 151. 152. 153. 154. 155. 156. 157. 158. 159. 160. 161. 162. 163. 164. 165. 166. 167. 168. 169. 170. 171. 172. 173. 174. 175. 176. 177. 178. 179. 180. 181. 182. 183. 184. 185. 186. 187. 188. 189. 190. 191. 192. 193. 194. 195. 196. 197. 198. 199. 200. 201. 202. 203. 204. 205. 206. 207. 208. 209. 210. 211. 212. 213. 214. 215. 216. 217. 218. 219. 220. 221. 222. 223. 224. 225. 226. 227. 228. 229. 230. 231. 232. 233. 234. 235. 236. 237. 238. 239. 240. 241. 242. 243. 244. 245. 246. 247. 248. 249. 250. 251. 252. 253. 254. 255. 256. 257. 258. 259. 260. 261. 262. 263. 264. 265. 266. 267. 268. 269. 270. 271. 272. 273. 274. 275. 276. 277. 278. 279. 280. 281. 282. 283. 284. 285. 286. 287. 288. 289. 290. 291. 292. 293. 294. 295. 296. 297. 298. 299. 300. 301. 302. 303. 304. 305. 306. 307. 308. 309. 310. 311. 312. 313. 314. 315. 316. 317. 318. 319. 320. 321. 322. 323. 324. 325. 326. 327. 328. 329. 330. 331. 332. 333. 334. 335. 336. 337. 338. 339. 340. 341. 342. 343. 344. 345. 346. 347. 348. 349. 350. 351. 352. 353. 354. 355. 356. 357. 358. 359. 360. 361. 362. 363. 364. 365. 366. 367. 368. 369. 370. 371. 372. 373. 374. 375. 376. 377. 378. 379. 380. 381. 382. 383. 384. 385. 386. 387. 388. 389. 390. 391. 392. 393. 394. 395. 396. 397. 398. 399. 400. 401. 402. 403. 404. 405. 406. 407. 408. 409. 410. 411. 412. 413. 414. 415. 416. 417. 418. 419. 420. 421. 422. 423. 424. 425. 426. 427. 428. 429. 430. 431. 432. 433. 434. 435. 436. 437. 438. 439. 440. 441. 442. 443. 444. 445. 446. 447. 448. 449. 450. 451. 452. 453. 454. 455. 456. 457. 458. 459. 460. 461. 462. 463. 464. 465. 466. 467. 468. 469. 470. 471. 472. 473. 474. 475. 476. 477. 478. 479. 480. 481. 482. 483. 484. 485. 486. 487. 488. 489. 490. 491. 492. 493. 494. 495. 496. 497. 498. 499. 500. 501. 502. 503. 504. 505. 506. 507. 508. 509. 510. 511. 512. 513. 514. 515. 516. 517. 518. 519. 520. 521. 522. 523. 524. 525. 526. 527. 528. 529. 530. 531. 532. 533. 534. 535. 536. 537. 538. 539. 540. 541. 542. 543. 544. 545. 546. 547. 548. 549. 550. 551. 552. 553. 554. 555. 556. 557. 558. 559. 560. 561. 562. 563. 564. 565. 566. 567. 568. 569. 570. 571. 572. 573. 574. 575. 576. 577. 578. 579. 580. 581. 582. 583. 584. 585. 586. 587. 588. 589. 590. 591. 592. 593. 594. 595. 596. 597. 598. 599. 600. 601. 602. 603. 604. 605. 606. 607. 608. 609. 610. 611. 612. 613. 614. 615. 616. 617. 618. 619. 620. 621. 622. 623. 624. 625. 626. 627. 628. 629. 630. 631. 632. 633. 634. 635. 636. 637. 638. 639. 640. 641. 642. 643. 644. 645. 646. 647. 648. 649. 650. 651. 652. 653. 654. 655. 656. 657. 658. 659. 660. 661. 662. 663. 664. 665. 666. 667. 668. 669. 670. 671. 672. 673. 674. 675. 676. 677. 678. 679. 680. 681. 682. 683. 684. 685. 686. 687. 688. 689. 690. 691. 692. 693. 694. 695. 696. 697. 698. 699. 700. 701. 702. 703. 704. 705. 706. 707. 708. 709. 710. 711. 712. 713. 714. 715. 716. 717. 718. 719. 720. 721. 722. 723. 724. 725. 726. 727. 728. 729. 730. 731. 732. 733. 734. 735. 736. 737. 738. 739. 740. 741. 742. 743. 744. 745. 746. 747. 748. 749. 750. 751. 752. 753. 754. 755. 756. 757. 758. 759. 760. 761. 762. 763. 764. 765. 766. 767. 768. 769. 770. 771. 772. 773. 774. 775. 776. 777. 778. 779. 780. 781. 782. 783. 784. 785. 786. 787. 788. 789. 790. 791. 792. 793. 794. 795. 796. 797. 798. 799. 800. 801. 802. 803. 804. 805. 806. 807. 808. 809. 810. 811. 812. 813. 814. 815. 816. 817. 818. 819. 820. 821. 822. 823. 824. 825. 826. 827. 828. 829. 830. 831. 832. 833. 834. 835. 836. 837. 838. 839. 840. 841. 842. 843. 844. 845. 846. 847. 848. 849. 850. 851. 852. 853. 854. 855. 856. 857. 858. 859. 860. 861. 862. 863. 864. 865. 866. 867. 868. 869. 870. 871. 872. 873. 874. 875. 876. 877. 878. 879. 880. 881. 882. 883. 884. 885. 886. 887. 888. 889. 890. 891. 892. 893. 894. 895. 896. 897. 898. 899. 900. 901. 902. 903. 904. 905. 906. 907. 908. 909. 910. 911. 912. 913. 914. 915. 916. 917. 918. 919. 920. 921. 922. 923. 924. 925. 926. 927. 928. 929. 930. 931. 932. 933. 934. 935. 936. 937. 938. 939. 940. 941. 942. 943. 944. 945. 946. 947. 948. 949. 950. 951. 952. 953. 954. 955. 956. 957. 958. 959. 960. 961. 962. 963. 964. 965. 966. 967. 968. 969. 970. 971. 972. 973. 974. 975. 976. 977. 978. 979. 980. 981. 982. 983. 984. 985. 986. 987. 988. 989. 990. 991. 992. 993. 994. 995. 996. 997. 998. 999. 1000.*

Nymphæa lutea. C. B. l. c.

Nymph. lutea major. C. B. n. 1. J. B. l. c. + - minor fl. magno. C. B. n. 2. J. B. l. c. + - minor fl. parvo. C. B. n. 3. p. 194. * - - fl. fimbriato. C. B. n. 4. L. B. l. c. p. 772. * - v. Agape. J. B. l. c.

- ala. *videtur*. v. Filix femina, Dryopteris.

Nin. *Egypt. v. Palma vetus. Lindre. Lituani. v. Arundo. Ninga. Plin. l. 27. c. 12. v. Succisa.*

Ninofar. Arab. v. Nymphæa. Ninzin. *Indu. v. Nisi. Nir carambu. Bram. v. Carambu.*

Nyrfa gomba. *Hung. v. Fungus betulaceus noxius 16. c. b. Niruri. Malab. Pâne-pol. Bram. H. Malab. partez. fig. 27. Tyfsterud. Dan. v. Helleborus.*

Nisi. herba Japonens. Ginkeng. *Sinensium*. i. e. Antropomorphos, ut verit. *Andr. Müllerus*, cui Mandragora, Kircherus, verò Gentiana est: quidam Anthoram statuunt Nicubof, de regno *Sinens.* c. 13. p. 342. *Aban. Kircherus* de regno natura. Unomurhic herba Japon. & Chinesen pro Panacea & forma Electuarii ad nos adferunt. Vide *Andr. Müllerii observat. Sinicas & ejus tract. & Serapionem libri Sinici de Ginkeng, und cum notis editis. Gl. l. c. chin. Cley. v. Mandrag. Ninzin. Coréi. in Ins. Banda & Tankindé. Pilo manitús, atom. p. 190. est Nisi.*

Nithasilum. Arab. v. Quinque folium. Nitsan, Nitsstah. *Hebr. v. Flos. Nivuli. Bram. v. Calli.*

Niwegomba. *Hung. v. Fungus 28. J. B. Noccus herba. c. b. p. 14. Nochez. tie. Recch. p. 392. Scabiofe capitulis. Nochez napalliu seu Nopalnochet. Mex. i. e. Coccus Indicus in Tunis nascens. Recch. l. 3. c. 45. Sunt vermiculi in Tunis, i. e. ficibus Indici nati, cocinei coloris intus, extra verò candidi, *Hisp. in Cochinitilla dicitur*, uti in Europa Coccus in lîce (quam *Cuscuthum* recentiores vocant) nascitur & Chetres vocatur, ex quibus, ut ex extracto illius etiam vermes nascuntur. *q. Nollis**

Noemoscada, Ital. v. Nux moschiata. Noso de India, Ital. v. Nux Indica. Noñli, Mex. seu Tumarum genus Recch. l. 3. c. 44. Noñli, Mex. Antiqui. Opuntia, Pella arbor, Ficus Indica, Haitinis Tuna vel Tune est. Ejus species 3. recensentur ab autore. v. s. l. à colorum floribus nominare.

Nodifera, Arab. v. Ranunculus. Nodularia, C. a. p. 366. v. Corallinae affinis. Nogal, Hisp. v. Nux juglans. Nogat, Pol. v. Calendula. Noguyra, Hisp. v. Nux juglans. Noisfettier, Gall. v. Avellana. Noisjer, Gall. v. Nux juglans. Noi mofched, Gall. v. Nux moschata. Noix, Gall. v. Nux. Noix de galles Gall. v. Gallia.

Noli me tangere, v. Perficaria filiquosa P. Amm. * - - v. Cardamine vel Sium minimum, P. Amm. Gem. C. B. p. 307. J. B. T. l. 2. c. 27. v. Balsamina lutea it. Cucumis affinis.

Nonaria, v. Altraguas, Nonca, v. Anchufa. Nonacho, Mex. Recch. p. 302. Portulacae spec. Noore Mukastoom, Holland. v. Nux moschata. Noostenboom, Belg. v. Nux juglans. Noxalachtuez, Abiquiza, Mex. Recch. p. 302. Tunz vel Aloés spec. ut Sedum Portlandicum apud Lobelium depictum.

Nophris, v. Nophris, v. Ballote. Noreablanca, Hisp. v. Bryonia. Norwegische oder Pommerische Angelt, v. Archangelica. Norf, Norfalchech, Arab. v. Nasturtium. Nofe blede, Angl. v. Millefolium. Nofi, Malab. Negunda, Bram. cuius spec. Cara-Nofi. & Bem-Nofi, fructus Malabarici Acofa Negundamas. & fem. fructus est piperi triatio simil. Casp. Bauh. l. 2. l. 3. v. H. Malab. p. 2. p. 13.

Nospralum, v. Nostelis, Nostanoscenus, v. Ballote. Notius, OD. v. Nux juglans. Nosum majus, Cucumer sylv. Noye, Catal. v. Nux juglans. Noix Indienne, Gall. v. Nux juglans. Noz, Portug. v. Nux. Nozilicha, Lob. C. B. p. 67. v. Crocus. Nuayhas, Cingal. v. Arundo arbor.

Nuchani, C. B. p. 23. v. Secali affinis peregrina. Nuchti, C. B. p. 458. v. Ficus Indica fol. spinoso. Nucilla, v. Nigunda. Nuciperfica, C. B. p. 440. v. Perfica. Nucleus est pars interior nucis. Nuclea ex Guineana. J. B. L. l. 3. c. 58. Nucula, v. Nux. eine kleine Nuss. Nucula terrestris, C. B. p. 162. v. Bulbocafanum majus fol. apii. * - Indica C. B. p. 510. v. Palma * - Ind. Lob. & Ponz. J. B. T. l. 1. c. 44.

peculiaris Cam. l. B. l. c. * - Hercules Saxoniz, l. B. l. c. 43. 129. * - peregrina pilularis spec. J. B. L. c. 22. 23. * - peregrina alia J. B. L. c.

Nuez, Hisp. v. Nux juglans. Nuez & especie, Hisp. v. Nux vesicaria. MUMMULARIA, Numus Plin. l. 18. c. 28. Money-wort, Angl. Metr. Eggfraut, Pfennig, Klein Matterfer, Germ. Tab. l. 2. p. 548. Pennichcruyt, Egelcruyt, Belg. & Brab. Tab. l. c. Pengeblade, Dan. S. Pauli, p. 96. Penzeck wintrey, Boh. Tab. l. c. Piniacee, Pol. Syren. l. 1. c. 87.

Nummularia, quod folia rotunda instar nummi habeat, dicitur alius v. v. j. d. m. s. v. s. i. s. t. h. d. a. n. n. u. m. Theophr. l. 9. c. 14. Nullius in medicina usus.

Spec. & Diff. C. B. l. 8. l. 3. p. 309. J. B. T. 3. l. 29. c. 110. & alior.

Nummularia Indica, v. Tlaxalayotie, Recch. l. 6. c. 58. * - major lutea var. C. B. n. 2. - seu centimortia, J. B. L. c. Brunf. Centimortia Gem. Hirundinaria Tab. * - minor fol. purpurascens in Troch. C. B. n. 2.

rubra, J. B. L. c. an Anagallis fl. purp. * - rara fl. purpur. Th. Barh. in A. M. H. Vol. 2. obs. 130. 160. sylv. Gem. C. B. p. 252. v. Anagallis lutea nemorum.

Numus, v. Nummularia. Nunnent, v. Fumaria. Nussbaum, v. Nux. Nuthasse, Angl. v. Avellana; sylv. blatter Nat. Angl. v. Nux vesicaria.

NUX in genere est fructus nucleae, duro putamine clauso, constans. Nucis variz sunt; horum brevem Catalog. Alphab. juxta Autorum descriptiones placet subnectere. - Africana quaedam l. B. T. l. 8. c. 85. * - stobris Tunie io Gem. l. 6. c. 92.

Nux Avellana, v. Avellana. * - Abellina, Prænetina, Heraclitica, Pontica, Theophr. barbara Plin. O. M. * - Bami- miz instar angulosa. l. B. 108. * - Bandensis C. B. p. 407. v. Nux Moschata. * - Bauensis. † - Bercinuis. l. B. c. 77. * - Castanea, P. Amm. † - Cannæ de benjia J. B. l. 6. c. 208. † - Catharica, v. Nux purgatrix Marg. io Ind. J. B. T. l. 3. c. 103. * - de Coulcoul J. B. T. l. 3. c. 10. † - Cupressi. * - Fausti. l. B. 188. * - Gladii lign. simil. J. B. c. 77. † - Guajacis. c. 51. * - Guajanensis spadiceis color; l. 106. Ead. ciner. col. l. B. † - Geus hoi- mel, Arab. Avola, Ind. v. Cupressus. Hiboucouhu & Carameno, l. B. c. 91. † - Euboica, v. Nux juglans. Nucis exoticæ. C. B. p. 311.

Nux Indica Marti. C. B. p. 507. v. Palma. Nocs de India Ital. Tab. l. 3. p. 625. Noie Indienne, Gall. Tab. l. c. Cequo Hisp. Tab. l. c. Zno Manisof, Uyg. Germ. Tab. l. c. Oetchy Indoyans Et. Babem. l. c. Jausilindi, arab. Tab. l. c. * - Indica pulchra cui unguis, albus, J. B. T. l. 3. c. 41. * - v. s. l. c. v. Palma. † - nucula Indica pyriform. Sonora, l. B. 16. c. 21.

globosa sponiosa. l. c. 74. † - Ind. alia l. B. * - villos. l. B. c. 78. * - cchinata Sonora l. B. c. 99. * - ut Stram- monium. c. 100. † - O. M. * - non biformis juglandi similis, J. B. T. l. 3. c. 3. † - nucula Indica cortice tenero l. B. 90. * - altera compressa corr. duro, uti castan. Sonora l. B. c. 182. * - - - - - tertia splendidiore.

Ind. ovii parvi figura l. c. 81. 84. * - ovalis rugosa l. B. 97. * - juglandi simil. l. B. 96. v. Nux moschata. * - seu coccus minima cecropithecae faciem repræsentans J. Bryon. Eph. Germ. av. 6. obs. 129.

veluturam ostendens & alia simul. J. B. c. 183. * - oblonga, cortice tecta l. B. c. 205. * - triangulata, c. 205. c. 206. c. 207. c. 208. c. 209. c. 210. c. 211. c. 212. c. 213. c. 214. c. 215. c. 216. c. 217. c. 218. c. 219. c. 220. c. 221. c. 222. c. 223. c. 224. c. 225. c. 226. c. 227. c. 228. c. 229. c. 230. c. 231. c. 232. c. 233. c. 234. c. 235. c. 236. c. 237. c. 238. c. 239. c. 240. c. 241. c. 242. c. 243. c. 244. c. 245. c. 246. c. 247. c. 248. c. 249. c. 250. c. 251. c. 252. c. 253. c. 254. c. 255. c. 256. c. 257. c. 258. c. 259. c. 260. c. 261. c. 262. c. 263. c. 264. c. 265. c. 266. c. 267. c. 268. c. 269. c. 270. c. 271. c. 272. c. 273. c. 274. c. 275. c. 276. c. 277. c. 278. c. 279. c. 280. c. 281. c. 282. c. 283. c. 284. c. 285. c. 286. c. 287. c. 288. c. 289. c. 290. c. 291. c. 292. c. 293. c. 294. c. 295. c. 296. c. 297. c. 298. c. 299. c. 300. c. 301. c. 302. c. 303. c. 304. c. 305. c. 306. c. 307. c. 308. c. 309. c. 310. c. 311. c. 312. c. 313. c. 314. c. 315. c. 316. c. 317. c. 318. c. 319. c. 320. c. 321. c. 322. c. 323. c. 324. c. 325. c. 326. c. 327. c. 328. c. 329. c. 330. c. 331. c. 332. c. 333. c. 334. c. 335. c. 336. c. 337. c. 338. c. 339. c. 340. c. 341. c. 342. c. 343. c. 344. c. 345. c. 346. c. 347. c. 348. c. 349. c. 350. c. 351. c. 352. c. 353. c. 354. c. 355. c. 356. c. 357. c. 358. c. 359. c. 360. c. 361. c. 362. c. 363. c. 364. c. 365. c. 366. c. 367. c. 368. c. 369. c. 370. c. 371. c. 372. c. 373. c. 374. c. 375. c. 376. c. 377. c. 378. c. 379. c. 380. c. 381. c. 382. c. 383. c. 384. c. 385. c. 386. c. 387. c. 388. c. 389. c. 390. c. 391. c. 392. c. 393. c. 394. c. 395. c. 396. c. 397. c. 398. c. 399. c. 400. c. 401. c. 402. c. 403. c. 404. c. 405. c. 406. c. 407. c. 408. c. 409. c. 410. c. 411. c. 412. c. 413. c. 414. c. 415. c. 416. c. 417. c. 418. c. 419. c. 420. c. 421. c. 422. c. 423. c. 424. c. 425. c. 426. c. 427. c. 428. c. 429. c. 430. c. 431. c. 432. c. 433. c. 434. c. 435. c. 436. c. 437. c. 438. c. 439. c. 440. c. 441. c. 442. c. 443. c. 444. c. 445. c. 446. c. 447. c. 448. c. 449. c. 450. c. 451. c. 452. c. 453. c. 454. c. 455. c. 456. c. 457. c. 458. c. 459. c. 460. c. 461. c. 462. c. 463. c. 464. c. 465. c. 466. c. 467. c. 468. c. 469. c. 470. c. 471. c. 472. c. 473. c. 474. c. 475. c. 476. c. 477. c. 478. c. 479. c. 480. c. 481. c. 482. c. 483. c. 484. c. 485. c. 486. c. 487. c. 488. c. 489. c. 490. c. 491. c. 492. c. 493. c. 494. c. 495. c. 496. c. 497. c. 498. c. 499. c. 500. c. 501. c. 502. c. 503. c. 504. c. 505. c. 506. c. 507. c. 508. c. 509. c. 510. c. 511. c. 512. c. 513. c. 514. c. 515. c. 516. c. 517. c. 518. c. 519. c. 520. c. 521. c. 522. c. 523. c. 524. c. 525. c. 526. c. 527. c. 528. c. 529. c. 530. c. 531. c. 532. c. 533. c. 534. c. 535. c. 536. c. 537. c. 538. c. 539. c. 540. c. 541. c. 542. c. 543. c. 544. c. 545. c. 546. c. 547. c. 548. c. 549. c. 550. c. 551. c. 552. c. 553. c. 554. c. 555. c. 556. c. 557. c. 558. c. 559. c. 560. c. 561. c. 562. c. 563. c. 564. c. 565. c. 566. c. 567. c. 568. c. 569. c. 570. c. 571. c. 572. c. 573. c. 574. c. 575. c. 576. c. 577. c. 578. c. 579. c. 580. c. 581. c. 582. c. 583. c. 584. c. 585. c. 586. c. 587. c. 588. c. 589. c. 590. c. 591. c. 592. c. 593. c. 594. c. 595. c. 596. c. 597. c. 598. c. 599. c. 600. c. 601. c. 602. c. 603. c. 604. c. 605. c. 606. c. 607. c. 608. c. 609. c. 610. c. 611. c. 612. c. 613. c. 614. c. 615. c. 616. c. 617. c. 618. c. 619. c. 620. c. 621. c. 622. c. 623. c. 624. c. 625. c. 626. c. 627. c. 628. c. 629. c. 630. c. 631. c. 632. c. 633. c. 634. c. 635. c. 636. c. 637. c. 638. c. 639. c. 640. c. 641. c. 642. c. 643. c. 644. c. 645. c. 646. c. 647. c. 648. c. 649. c. 650. c. 651. c. 652. c. 653. c. 654. c. 655. c. 656. c. 657. c. 658. c. 659. c. 660. c. 661. c. 662. c. 663. c. 664. c. 665. c. 666. c. 667. c. 668. c. 669. c. 670. c. 671. c. 672. c. 673. c. 674. c. 675. c. 676. c. 677. c. 678. c. 679. c. 680. c. 681. c. 682. c. 683. c. 684. c. 685. c. 686. c. 687. c. 688. c. 689. c. 690. c. 691. c. 692. c. 693. c. 694. c. 695. c. 696. c. 697. c. 698. c. 699. c. 700. c. 701. c. 702. c. 703. c. 704. c. 705. c. 706. c. 707. c. 708. c. 709. c. 710. c. 711. c. 712. c. 713. c. 714. c. 715. c. 716. c. 717. c. 718. c. 719. c. 720. c. 721. c. 722. c. 723. c. 724. c. 725. c. 726. c. 727. c. 728. c. 729. c. 730. c. 731. c. 732. c. 733. c. 734. c. 735. c. 736. c. 737. c. 738. c. 739. c. 740. c. 741. c. 742. c. 743. c. 744. c. 745. c. 746. c. 747. c. 748. c. 749. c. 750. c. 751. c. 752. c. 753. c. 754. c. 755. c. 756. c. 757. c. 758. c. 759. c. 760. c. 761. c. 762. c. 763. c. 764. c. 765. c. 766. c. 767. c. 768. c. 769. c. 770. c. 771. c. 772. c. 773. c. 774. c. 775. c. 776. c. 777. c. 778. c. 779. c. 780. c. 781. c. 782. c. 783. c. 784. c. 785. c. 786. c. 787. c. 788. c. 789. c. 790. c. 791. c. 792. c. 793. c. 794. c. 795. c. 796. c. 797. c. 798. c. 799. c. 800. c. 801. c. 802. c. 803. c. 804. c. 805. c. 806. c. 807. c. 808. c. 809. c. 810. c. 811. c. 812. c. 813. c. 814. c. 815. c. 816. c. 817. c. 818. c. 819. c. 820. c. 821. c. 822. c. 823. c. 824. c. 825. c. 826. c. 827. c. 828. c. 829. c. 830. c. 831. c. 832. c. 833. c. 834. c. 835. c. 836. c. 837. c. 838. c. 839. c. 840. c. 841. c. 842. c. 843. c. 844. c. 845. c. 846. c. 847. c. 848. c. 849. c. 850. c. 851. c. 852. c. 853. c. 854. c. 855. c. 856. c. 857. c. 858. c. 859. c. 860. c. 861. c. 862. c. 863. c. 864. c. 865. c. 866. c. 867. c. 868. c. 869. c. 870. c. 871. c. 872. c. 873. c. 874. c. 875. c. 876. c. 877. c. 878. c. 879. c. 880. c. 881. c. 882. c. 883. c. 884. c. 885. c. 886. c. 887. c. 888. c. 889. c. 890. c. 891. c. 892. c. 893. c. 894. c. 895. c. 896. c. 897. c. 898. c. 899. c. 900. c. 901. c. 902. c. 903. c. 904. c. 905. c. 906. c. 907. c. 908. c. 909. c. 910. c. 911. c. 912. c. 913. c. 914. c. 915. c. 916. c. 917. c. 918. c. 919. c. 920. c. 921. c. 922. c. 923. c. 924. c. 925. c. 926. c. 927. c. 928. c. 929. c. 930. c. 931. c. 932. c. 933. c. 934. c. 935. c. 936. c. 937. c. 938. c. 939. c. 940. c. 941. c. 942. c. 943. c. 944. c. 945. c. 946. c. 947. c. 948. c. 949. c. 950. c. 951. c. 952. c. 953. c. 954. c. 955. c. 956. c. 957. c. 958. c. 959. c. 960. c. 961. c. 962. c. 963. c. 964. c. 965. c. 966. c. 967. c. 968. c. 969. c. 970. c. 971. c. 972. c. 973. c. 974. c. 975. c. 976. c. 977. c. 978. c. 979. c. 980. c. 981. c. 982. c. 983. c. 984. c. 985. c. 986. c. 987. c. 988. c. 989. c. 990. c. 991. c. 992. c. 993. c. 994. c. 995. c. 996. c. 997. c. 998. c. 999. c. 1000.

Infule vly pyriformis aspera, l. B. c. 109.

Nux juglans, Nux regia, & de arbore & fr. dicitur, Caria. Plin. l. 5. c. 22. Nux regia, Diosc. l. c. 179. Nux regia, Theophr. 3. b. 4. it. 1. Caut. 23. fructus. Nuxia arbor, Noci Ital. Tab. l. 3. p. 678. Nogal, Nuez, Noguyra, Hisp. Tab. l. c. Nouis Catal. Nuz, Portugall. Noyer, Noisjer, Noix Gall. Vall. H. R. Walnuts tree. Angl. Merr. ein Nuss fr. Nussbaum, Wallnussbaum, Tab. l. c. Noosboom, Belg. Tab. l. c. it. Noestelae, Okerntae, Walnert, Welsche Noote. Valnod-tro, Dan. S. Pauli. p. 97. Wlasy wotczy vel Drecz, Boh. Tab. l. c. Orzech wieszy, pol. Walakistes, Lituan. Dio. Enoy, Aeggos Hebraei. Cantic. 6. Sated nux. J. B. l. c. Leuz, Lemzart, Giuzzi, Leuz-Serap. c. 162. i. s. Nux.

Juglans quasi jovis glans dicitur, Theophr. Nucis juglandis diffidit consequantur, stomacho insulset & biliosa sunt exbalgatica parientes. Illiusmodi mammatarum inflammationibus, valent ad curam morfus, & terminat ventris, tinea & ejus necati. Putamen alioquin, gangranæ, carbunculus sanat, liboriz, tollit oleum. Diosc. l. c.

Spec. & Diff. C. B. l. 11. l. 4. p. 417. & alior.

Nux Juglans sive Regia vulg. var. putamine nuclei duriore, rugosiore. C. B. n. 1. Moracia, Moracilla Her- mel. Nux Perlica, Græca, Euboica Cayron. † - fr. maximo, C. B. n. 2. * - fr. ite- nereo & fragili pyramide C. B. n. 3. Molucca & Perlica Lugd. † - bifera, C. B. n. 4.

fr. serotino C. B. n. 5. Noyer tardif, Vall. H. R. * - fol. serrato, C. B. n. 6. Juglandi similis arboris Indica. J. B. L. c.

Arbor Indica Mamæ dicta C. B. n. 6. † - foliis juglandis, fructu nucis magnitudine C. B. n. 7. † - similia NUCIS

OCIMUM. Plin. l. 19. c. 7. *Hipp.* f. 4. p. 27. l. 6. Theophr. 7. h. 2. Diosc. l. 2. c. 171. *Basilico, Ital.* Matth. p. 300. *Albatica, Hisp.* Matth. l. c. *Basilich, Gall.* Matth. l. c. *Basil, Angl.* Park. Cl. 1. *Bassifien, Germ.* Tab. l. 2. p. 57. *Basilico, Dan.* S. Pauli. p. 41. *Baziliffa, Bobem.* Tab. l. c. *Alb. Arab.* Avic. Ind. *Albedarung, Alhauch, Alhuch.* Avic. Ind. et ocimum latif. *Felengienfich, et ocimum caryophyllat.* Fullsilmon. Ocim. montan. *Gien fctran.* Avic. Ind. et ocimi spec. *Sabra, Scexabram.* Arab. Serap. c. 73. *Berengemisch.* Serap. c. 156. *Berendarous.* Serap. c. 157. *Hachim.* Serap. c. 175. sunt 4. genera ocimi.
Ocimum scilorum acium hebetat, aNium molliis, urinaum pellis, lac e vocat: pulvionum inflammationi predesti extra & Scorpionum ictibus. Oc. Diosc. l. c.

Spec. & Diff. C. B. l. 6. f. 4. p. 225. J. B. T. 3. l. 28. c. 25. p. 245. & alior.

Ocimum latifol. maculat. vel Crispum majus & minus C. B. n. 1. = Sancto Mauritiano latrum crispum maximum. J. B. l. c. *Basilicum Indicum.* Basilic. Indic. maculatum, f. *Pygmyum fol.* longioribus Riban dictum. J. B. l. c. * - montanum Barb. Fullsilmon. Arab. Avic. Ind.

— viride foliis ballatis C. B. n. 2. f. - foliis fimbriatis viridibus, C. B. n. 2. f. - caryophyllatum maximum C. B. n. 4. * - caryophyllatum monachorum seu Acinos *Columna* J. B. l. c. *Felengienfich Arab.* Avic. Ind. f. - caryoph. majus C. B. n. 2. - magnum J. B. l. c. *Basilicum majus Trag.* * - citri odore C. B. n. 2. - seu *Basilicum odoratum*, J. B. l. c. f. - vulgatum. C. B. n. 7. *Basilic. Vall. H. R.* - medium vulg. & nigrum f. e. l. c. * - minus angustifol. foliis ferratis. C. B. n. 8. id. foliis ballatis. *Basilic. gentil. Vall. H. R.* f. - vulgatum v. *Basilicum P. Amm.* f. - fol. rubri fl. simpl. & pleno Jong. * - fol. ex nigro virefc. fl. alb. & violac. Jong. f. - minim. fol. tubef. horc. Blet. f. - auni odore C. B. n. 9. f. - minimum c. 2. n. 10. *Basilicum minus Cast.* * - minimum caryophyllatum P. Amm. f. - fl. simpliciter *Eyff.* v. *Caryophyllus pratensis* fl. floccul. P. Amm. * - o affinis C. B. n. 17. *Albatica herba Jsf. a Costa.* * - sylv. C. B. l. c. v. *Acinos P. Amm.* f. - cereale C. B. p. 27. v. *Erysimum cereale*. f. - foliis ex nigro virefcensibus fl. albo *Vall. H. R.* id. fl. violaceo *Vall. H. R.* - medium crispum conglomerata brevique spica *Vall. H. R.* * - med. foliis ex nigro virefcensibus fl. albo P. Amm. * - tricolor *Vall. H. R.* f. - minim. fol. ex purpureo nigricantibus *Vall. H. R.* - minim. fol. virefcensibus *Moric.* f. - vet. *Trag.* v. *Erysimum cereale*. f. - v. *Enius.*

Ocixochitl. Mex. v. *Acucyo.* *Ocke of Cappadocia.* Angl. v. *Ambrosia.* *Ocke of Jerusalem.* Angl. v. *Botrys.*

Ockeloxochitl. Mex. seu *Flos Tigris* Recch. l. 8. c. 23. *Ocnecron*, *isropan.* v. *Ruscus.* *Ocotepal.* Mex. Recch. p. 301. obfc. *Ocopaxtli.* Mex. seu *Spina scorpion.* Recch. l. 7. c. 2. *Dioplaci* vel *Eringii spinosi* spec.

Ocopipim. Mex. Recch. l. 6. c. 13. obfc. desc. *Ocoquitic.* Mex. Recch. p. 301. obfc. *Ocosolt.* C. B. p. 502. v. *Liquidambar* rub. refin. *Ocofol.* arbor ex qua *Liquidambar* J. B. T. l. 9. 2. 30.

Ocoxochitl. Mex. v. *Hualape* Recch. p. 304. obfc. *Oculpatti.* Mex. Recch. p. 304. obfc. * - altera *Recch. l. c.* obfc.

Ocularia. C. B. p. 233. vid. *Euphrasia officinarum*.

OCULUS BOVIS. Brunf. c. p. 261. v. *Bellis sylv.* caule folioso major. it. *Bupthalmum*, *Cotula*. * - *Ganios sylv.* Theophr. 7. h. 10. * - caprae *Mantali.* v. *Agilops Babui.* *Felluca P. Amm.* f. - *Chniti Lugd.* C. B. p. 266. v. *Aster* * - v. *Flos Americanus P. Amm.* * - cinerei v. *Xytenexis.* *Recch. l. c.* 59. f. - us *Diaboli Saxorum Mantali.* vel *Eranthemum v. Flos adonis P. Amm.* * - depicius *Mexicis v. Xyanicini Recch. l. 1. c. 23.* * - *Pythomis v. Stochas.* * - *Solis v. Matricaria.*

OCUM. Bob. v. *Colchicum.* *Ohermennia*, v. *Eupatorium.* *Odhelcena.* pl. Ind. or. Zan.

ODMENNIA. *Evit.* Pol. v. *Tripellium.* *Odollam.* *Malab.* v. *Perficexsimilis.* *Odontis.* Cam. c. B. p. 205. v. *Lychnis mont.* vilcosa alba latifolia.

ODONTIS. Gesn. C. B. p. 210. v. *Caryophyllus prat.* fl. laciniato simpliciter. * - fl. simpl. *Eyff.* v. *Caryophyllus pratensis v. Flos Cuculi P. Amm.* * - v. *Auricula leporis J. B.* * - *Tab.* C. B. p. 214. *branner Rugenstroff. Tab. l. p. 482.* v. *Euphrasia prat.* rubra. * - *lutea Lugd.* C. B. p. 277. v. *Perfoliata minor angustif.* *Odontis fide Flori cuculi affinis.* *Lychnis sylv.* v. *Class.* L. B. T. 3. l. 29. f. 47.

OE. v. *Sorbus.* *Oeil de Beuf.* Gall. v. *Cotula.* *Oeil de Chat.* Gall. v. *Antirrhinum.* *Oceller.* Gall. v. *Caryophyllus.* *Ocellers.* *Ocellers de Dieu.* Gall. v. *Lychnis coronaria.* *Qelbanm.* Germ. *Oelbeerboom.* Belg. v. *Olea.*

OENANTHE. Plin. l. 21. c. 23. *indis.* Hipp. f. 5. p. 149. l. 14. Theophr. 6. h. 7. Diosc. l. 3. c. 135. *Od. munda* Nic. Myrepsio. *Enanthe.* Ital. Matth. p. 450. *Filipendula.* Hisp. *Filipendula.* Gall. *Water Drapport.* Angl. Merr. *Stoff Steimbredh.* *Wildgarbe.* Germ. *Tugebuyt.* Bobem. *Oenanthe, alibi Ceracium, exegre p. 100.* *Folia ejus cum vino mulso pta. seu sudana ejus: radix et vino pta urinae stiticio correnis.* Diosc. l. c. v. *plura sub Filipendula.*

Spec. & Diff. C. B. l. 4. f. 5. p. 162. J. B. T. 3. l. 27. c. 80. 81.

Oenanthe spitholus. C. B. n. 7. *Filipendula Cast.* *Cymidium bulbosum Plin.* - seu *Filipendula Menysifoli* spii fol. L. B. l. c. * - *pallinace sylv.* semine atriplicia C. B. n. 2. - *staphylini folio* cuncto virelo cicuta facit *Tab. l. B. l. Filipendula 3. Tab.* * - *aquatica C. B. n. 4.* - seu *Filipendula aquat.* L. B. l. c. *Laver minus Leon.* *Bulbocastanum femina Lugd.* *Sifer palustre Lugd.* *Petroselinum sylv.* vulgo, *Cef.* *Filipendula aquatica.* vel *palustris Tab.* *Juncus odoratus aquatilis Dail.* vel magna parva cum & sine bulbis, capitulo majore, hispidiore non hispido. * - seu *Filipend.* fol. rutx. J. B. l. c. *Filipendula palustris Tab.* * - *hederx fol.* C. B. n. 2. * - *proliera Apula C. B. n. 6.* * - *angustifolia aut aulbocastanum Lugd.* *Gentium v. Cicutaria Pannonica.* P. Amm. * - *stellata O. M.* * - *five Filipendula vulgaris an Molon Plin.* l. 26. 27. C. B. n. 7. - - vulg. J. B. l. c. *Saxifraga rubra.* f. - 3. *Filipend.* minor in *Preder.* C. B. n. 8. f. - - montana fl. pedicularie *in Trodr.* C. B. n. 9. *Alectorolophus Pur.* *Lugd.* *Crista quaedam in alpinis Cas.* * - - montana altera fl. pallidis purpureis C. B. n. 10. *Alectorolophus alpinus.* Cas. * - *fructus C. B. p. 259.* v. *Vitis sylv.* *Labratica fl. pallidis, purpureis, f. - nodulis radicum longioribus & nigris Vall. H. R.* f. - vet. v. *Sphondylium.*

Oldiviril. Mex. Reech. p. 395. obfc. **Olfenichium**, **Olfnitium** P. Amm. **Olfenich**, Tab. I. p. 348. v. **Apium** sylv. lacteo succo turg. c. B. **OfoPa**. Pol. v. **Alnus**.

Olus, *Asperis*. Hipp. f. 4. p. 27. l. 17. * album *Deid*. v. **Album** olus it. v. **Rapunculus** P. Amm. f. alterum *Ca. C. B. p. 334*. v. **Apium**. f. - **Africanum** *ten Rhyne v. l. Breyer*. f. aureum. v. **Lapathum** unctuosum vel **Boius** *Henricus* P. Amm. - fatuum. v. **Lampfana**, P. Amm. * - **Hisp.** *Trag. C. B. p. 244*. * - **Iamenum** v. **Bilium**. * - **Indicum** *Sic. Ruyter*. C. B. p. 317. v. **Corchorus** seu **Melochia** *Abin. v. Amm.* * - **seminis** in cristam compositi. v. **Isaoguidet** *Reech. l. B. 231*.

Oman. Pol. v. **Helenum**. **Oman** **Egyptici**. Pol. v. **Helenum** **Aegyptiacum**. **Ombilico** **venere**. Ital. v. **Cotyledon**. **Ombrella**. Ital. **Fungi** **genus**. 18. **Omanepoyema**. Mex. **Piso**. p. 254. **Marg. p. 51**.

Omxochitl. Mex. v. **Mexochitl**. **Omieg**. Pol. v. **Aconitum** **Pardalianches**. **Omyfy** **dypran**. Pol. v. **Pleudodichamnus**. **Omiqulitl**. Mex. v. **Acueyo**. **Ominizetli**. Mex. seu **O Femyris**. **Reech. l. B. c. 24**. foliis **Bete** planta. **Omixochitl**. Mex. seu **flos** **Ostus** *Reech. l. B. c. 25*. **Lilii** vel **potius** **Narcissi** **tuberosi** **spec**. **Omnibona**. v. **Pulegium**. **Omphalocarpos**. *Plin. v. Aparine* **Omphalus** *synon. v. C. B. p. 248*. v. **Umbilicus**. **Onagra**. *Cæs. c. B. p. 245*. v. **Lysimachia** **siliquosa** **hirsuta** fl. magno *in 277*. **Dioc. l. 4. c. 118**. **Onanthimon**. v. **Matricaria**. **Oucylnicf**. Pol. v. **Afarina**. **Onderhave**. Belg. v. **Hedera** **terr**. **Oueberrye**. Angl. v. **Solanum** **quadrifol**. 10. **Oueblade**. Angl. v. **Monophyllum**.

Onicanthe. v. **Matricaria**. **Onistis**, *synon. v. Apocymum*. **Onitis**, *synon. Dioc. l. 3. c. 33*. videtur **Clinopodium**. **Onyx**. v. **Unguis**, **Astragalus**. **Onyx** **mios**, *synon. Muris* **unguis**. v. **Polygonum**.

Onobletum. **Hipp.** Ang. c. B. p. 283. v. **Cotyledon** **media** **fol**. **oblongis** **feratis**.

ONOBRYCHIS, *synon. Dioc. l. 3. c. 170*. **Onobrychi**. Ital. **Matth. p. 477**. **Cockeshead**. Angl. **Park. Cl. II. p. 108**. **Onobrychis**. **Tab. I. p. 214**. **Kozia tucka**. Pol. **Syrenn. l. 3. c. 10**.

Onobrychis, *rudis* **asini** **nomen** **habet**, *alii* **in 272**, *in 273*, *in 274*, *in 275*, *in 276*, *in 277*, *in 278*, *in 279*, *in 280*, *in 281*, *in 282*, *in 283*, *in 284*, *in 285*, *in 286*, *in 287*, *in 288*, *in 289*, *in 290*, *in 291*, *in 292*, *in 293*, *in 294*, *in 295*, *in 296*, *in 297*, *in 298*, *in 299*, *in 300*, *in 301*, *in 302*, *in 303*, *in 304*, *in 305*, *in 306*, *in 307*, *in 308*, *in 309*, *in 310*, *in 311*, *in 312*, *in 313*, *in 314*, *in 315*, *in 316*, *in 317*, *in 318*, *in 319*, *in 320*, *in 321*, *in 322*, *in 323*, *in 324*, *in 325*, *in 326*, *in 327*, *in 328*, *in 329*, *in 330*, *in 331*, *in 332*, *in 333*, *in 334*, *in 335*, *in 336*, *in 337*, *in 338*, *in 339*, *in 340*, *in 341*, *in 342*, *in 343*, *in 344*, *in 345*, *in 346*, *in 347*, *in 348*, *in 349*, *in 350*, *in 351*, *in 352*, *in 353*, *in 354*, *in 355*, *in 356*, *in 357*, *in 358*, *in 359*, *in 360*, *in 361*, *in 362*, *in 363*, *in 364*, *in 365*, *in 366*, *in 367*, *in 368*, *in 369*, *in 370*, *in 371*, *in 372*, *in 373*, *in 374*, *in 375*, *in 376*, *in 377*, *in 378*, *in 379*, *in 380*, *in 381*, *in 382*, *in 383*, *in 384*, *in 385*, *in 386*, *in 387*, *in 388*, *in 389*, *in 390*, *in 391*, *in 392*, *in 393*, *in 394*, *in 395*, *in 396*, *in 397*, *in 398*, *in 399*, *in 400*, *in 401*, *in 402*, *in 403*, *in 404*, *in 405*, *in 406*, *in 407*, *in 408*, *in 409*, *in 410*, *in 411*, *in 412*, *in 413*, *in 414*, *in 415*, *in 416*, *in 417*, *in 418*, *in 419*, *in 420*, *in 421*, *in 422*, *in 423*, *in 424*, *in 425*, *in 426*, *in 427*, *in 428*, *in 429*, *in 430*, *in 431*, *in 432*, *in 433*, *in 434*, *in 435*, *in 436*, *in 437*, *in 438*, *in 439*, *in 440*, *in 441*, *in 442*, *in 443*, *in 444*, *in 445*, *in 446*, *in 447*, *in 448*, *in 449*, *in 450*, *in 451*, *in 452*, *in 453*, *in 454*, *in 455*, *in 456*, *in 457*, *in 458*, *in 459*, *in 460*, *in 461*, *in 462*, *in 463*, *in 464*, *in 465*, *in 466*, *in 467*, *in 468*, *in 469*, *in 470*, *in 471*, *in 472*, *in 473*, *in 474*, *in 475*, *in 476*, *in 477*, *in 478*, *in 479*, *in 480*, *in 481*, *in 482*, *in 483*, *in 484*, *in 485*, *in 486*, *in 487*, *in 488*, *in 489*, *in 490*, *in 491*, *in 492*, *in 493*, *in 494*, *in 495*, *in 496*, *in 497*, *in 498*, *in 499*, *in 500*, *in 501*, *in 502*, *in 503*, *in 504*, *in 505*, *in 506*, *in 507*, *in 508*, *in 509*, *in 510*, *in 511*, *in 512*, *in 513*, *in 514*, *in 515*, *in 516*, *in 517*, *in 518*, *in 519*, *in 520*, *in 521*, *in 522*, *in 523*, *in 524*, *in 525*, *in 526*, *in 527*, *in 528*, *in 529*, *in 530*, *in 531*, *in 532*, *in 533*, *in 534*, *in 535*, *in 536*, *in 537*, *in 538*, *in 539*, *in 540*, *in 541*, *in 542*, *in 543*, *in 544*, *in 545*, *in 546*, *in 547*, *in 548*, *in 549*, *in 550*, *in 551*, *in 552*, *in 553*, *in 554*, *in 555*, *in 556*, *in 557*, *in 558*, *in 559*, *in 560*, *in 561*, *in 562*, *in 563*, *in 564*, *in 565*, *in 566*, *in 567*, *in 568*, *in 569*, *in 570*, *in 571*, *in 572*, *in 573*, *in 574*, *in 575*, *in 576*, *in 577*, *in 578*, *in 579*, *in 580*, *in 581*, *in 582*, *in 583*, *in 584*, *in 585*, *in 586*, *in 587*, *in 588*, *in 589*, *in 590*, *in 591*, *in 592*, *in 593*, *in 594*, *in 595*, *in 596*, *in 597*, *in 598*, *in 599*, *in 600*, *in 601*, *in 602*, *in 603*, *in 604*, *in 605*, *in 606*, *in 607*, *in 608*, *in 609*, *in 610*, *in 611*, *in 612*, *in 613*, *in 614*, *in 615*, *in 616*, *in 617*, *in 618*, *in 619*, *in 620*, *in 621*, *in 622*, *in 623*, *in 624*, *in 625*, *in 626*, *in 627*, *in 628*, *in 629*, *in 630*, *in 631*, *in 632*, *in 633*, *in 634*, *in 635*, *in 636*, *in 637*, *in 638*, *in 639*, *in 640*, *in 641*, *in 642*, *in 643*, *in 644*, *in 645*, *in 646*, *in 647*, *in 648*, *in 649*, *in 650*, *in 651*, *in 652*, *in 653*, *in 654*, *in 655*, *in 656*, *in 657*, *in 658*, *in 659*, *in 660*, *in 661*, *in 662*, *in 663*, *in 664*, *in 665*, *in 666*, *in 667*, *in 668*, *in 669*, *in 670*, *in 671*, *in 672*, *in 673*, *in 674*, *in 675*, *in 676*, *in 677*, *in 678*, *in 679*, *in 680*, *in 681*, *in 682*, *in 683*, *in 684*, *in 685*, *in 686*, *in 687*, *in 688*, *in 689*, *in 690*, *in 691*, *in 692*, *in 693*, *in 694*, *in 695*, *in 696*, *in 697*, *in 698*, *in 699*, *in 700*, *in 701*, *in 702*, *in 703*, *in 704*, *in 705*, *in 706*, *in 707*, *in 708*, *in 709*, *in 710*, *in 711*, *in 712*, *in 713*, *in 714*, *in 715*, *in 716*, *in 717*, *in 718*, *in 719*, *in 720*, *in 721*, *in 722*, *in 723*, *in 724*, *in 725*, *in 726*, *in 727*, *in 728*, *in 729*, *in 730*, *in 731*, *in 732*, *in 733*, *in 734*, *in 735*, *in 736*, *in 737*, *in 738*, *in 739*, *in 740*, *in 741*, *in 742*, *in 743*, *in 744*, *in 745*, *in 746*, *in 747*, *in 748*, *in 749*, *in 750*, *in 751*, *in 752*, *in 753*, *in 754*, *in 755*, *in 756*, *in 757*, *in 758*, *in 759*, *in 760*, *in 761*, *in 762*, *in 763*, *in 764*, *in 765*, *in 766*, *in 767*, *in 768*, *in 769*, *in 770*, *in 771*, *in 772*, *in 773*, *in 774*, *in 775*, *in 776*, *in 777*, *in 778*, *in 779*, *in 780*, *in 781*, *in 782*, *in 783*, *in 784*, *in 785*, *in 786*, *in 787*, *in 788*, *in 789*, *in 790*, *in 791*, *in 792*, *in 793*, *in 794*, *in 795*, *in 796*, *in 797*, *in 798*, *in 799*, *in 800*, *in 801*, *in 802*, *in 803*, *in 804*, *in 805*, *in 806*, *in 807*, *in 808*, *in 809*, *in 810*, *in 811*, *in 812*, *in 813*, *in 814*, *in 815*, *in 816*, *in 817*, *in 818*, *in 819*, *in 820*, *in 821*, *in 822*, *in 823*, *in 824*, *in 825*, *in 826*, *in 827*, *in 828*, *in 829*, *in 830*, *in 831*, *in 832*, *in 833*, *in 834*, *in 835*, *in 836*, *in 837*, *in 838*, *in 839*, *in 840*, *in 841*, *in 842*, *in 843*, *in 844*, *in 845*, *in 846*, *in 847*, *in 848*, *in 849*, *in 850*, *in 851*, *in 852*, *in 853*, *in 854*, *in 855*, *in 856*, *in 857*, *in 858*, *in 859*, *in 860*, *in 861*, *in 862*, *in 863*, *in 864*, *in 865*, *in 866*, *in 867*, *in 868*, *in 869*, *in 870*, *in 871*, *in 872*, *in 873*, *in 874*, *in 875*, *in 876*, *in 877*, *in 878*, *in 879*, *in 880*, *in 881*, *in 882*, *in 883*, *in 884*, *in 885*, *in 886*, *in 887*, *in 888*, *in 889*, *in 890*, *in 891*, *in 892*, *in 893*, *in 894*, *in 895*, *in 896*, *in 897*, *in 898*, *in 899*, *in 900*, *in 901*, *in 902*, *in 903*, *in 904*, *in 905*, *in 906*, *in 907*, *in 908*, *in 909*, *in 910*, *in 911*, *in 912*, *in 913*, *in 914*, *in 915*, *in 916*, *in 917*, *in 918*, *in 919*, *in 920*, *in 921*, *in 922*, *in 923*, *in 924*, *in 925*, *in 926*, *in 927*, *in 928*, *in 929*, *in 930*, *in 931*, *in 932*, *in 933*, *in 934*, *in 935*, *in 936*, *in 937*, *in 938*, *in 939*, *in 940*, *in 941*, *in 942*, *in 943*, *in 944*, *in 945*, *in 946*, *in 947*, *in 948*, *in 949*, *in 950*, *in 951*, *in 952*, *in 953*, *in 954*, *in 955*, *in 956*, *in 957*, *in 958*, *in 959*, *in 960*, *in 961*, *in 962*, *in 963*, *in 964*, *in 965*, *in 966*, *in 967*, *in 968*, *in 969*, *in 970*, *in 971*, *in 972*, *in 973*, *in 974*, *in 975*, *in 976*, *in 977*, *in 978*, *in 979*, *in 980*, *in 981*, *in 982*, *in 983*, *in 984*, *in 985*, *in 986*, *in 987*, *in 988*, *in 989*, *in 990*, *in 991*, *in 992*, *in 993*, *in 994*, *in 995*, *in 996*, *in 997*, *in 998*, *in 999*, *in 1000*.

ONOBRYCHIS, *synon. Dioc. l. 3. c. 170*. **Onobrychi**. Ital. **Matth. p. 477**. **Cockeshead**. Angl. **Park. Cl. II. p. 108**. **Onobrychis**. **Tab. I. p. 214**. **Kozia tucka**. Pol. **Syrenn. l. 3. c. 10**.

Onobrychis, *rudis* **asini** **nomen** **habet**, *alii* **in 272**, *in 273*, *in 274*, *in 275*, *in 276*, *in 277*, *in 278*, *in 279*, *in 280*, *in 281*, *in 282*, *in 283*, *in 284*, *in 285*, *in 286*, *in 287*, *in 288*, *in 289*, *in 290*, *in 291*, *in 292*, *in 293*, *in 294*, *in 295*, *in 296*, *in 297*, *in 298*, *in 299*, *in 300*, *in 301*, *in 302*, *in 303*, *in 304*, *in 305*, *in 306*, *in 307*, *in 308*, *in 309*, *in 310*, *in 311*, *in 312*, *in 313*, *in 314*, *in 315*, *in 316*, *in 317*, *in 318*, *in 319*, *in 320*, *in 321*, *in 322*, *in 323*, *in 324*, *in 325*, *in 326*, *in 327*, *in 328*, *in 329*, *in 330*, *in 331*, *in 332*, *in 333*, *in 334*, *in 335*, *in 336*, *in 337*, *in 338*, *in 339*, *in 340*, *in 341*, *in 342*, *in 343*, *in 344*, *in 345*, *in 346*, *in 347*, *in 348*, *in 349*, *in 350*, *in 351*, *in 352*, *in 353*, *in 354*, *in 355*, *in 356*, *in 357*, *in 358*, *in 359*, *in 360*, *in 361*, *in 362*, *in 363*, *in 364*, *in 365*, *in 366*, *in 367*, *in 368*, *in 369*, *in 370*, *in 371*, *in 372*, *in 373*, *in 374*, *in 375*, *in 376*, *in 377*, *in 378*, *in 379*, *in 380*, *in 381*, *in 382*, *in 383*, *in 384*, *in 385*, *in 386*, *in 387*, *in 388*, *in 389*, *in 390*, *in 391*, *in 392*, *in 393*, *in 394*, *in 395*, *in 396*, *in 397*, *in 398*, *in 399*, *in 400*, *in 401*, *in 402*, *in 403*, *in 404*, *in 405*, *in 406*, *in 407*, *in 408*, *in 409*, *in 410*, *in 411*, *in 412*, *in 413*, *in 414*, *in 415*, *in 416*, *in 417*, *in 418*, *in 419*, *in 420*, *in 421*, *in 422*, *in 423*, *in 424*, *in 425*, *in 426*, *in 427*, *in 428*, *in 429*, *in 430*, *in 431*, *in 432*, *in 433*, *in 434*, *in 435*, *in 436*, *in 437*, *in 438*, *in 439*, *in 440*, *in 441*, *in 442*, *in 443*, *in 444*, *in 445*, *in 446*, *in 447*, *in 448*, *in 449*, *in 450*, *in 451*, *in 452*, *in 453*, *in 454*, *in 455*, *in 456*, *in 457*, *in 458*, *in 459*, *in 460*, *in*

Oroscelinum, *oroscelinum*. Diof. l. 3. c. 67. *Apio mont. ano. Ital. Tab. l. 1. p. 344. Apio montefina. Hist. Ib. v. Persil des Montagnes. Gall. Tab. l. c. Moutayne persely. Angl. Tab. l. c. Bergeppich. Germ. Tab. l. c. Bergeppe. Belg. & Brab. Tab. l. c. Anonim. Egypt. Tab. l. c. Acraclinum. Arab. Tab. l. c.*

Oroscelinum, alius *Petrifolium* sylv. *Apium. Anonim. Egypt. Urinum cui manes moget. antiochis inferius in saxis quog. nascitur Diof. l. c. Oroscelinum Tab. C. B. p. 139. v. Daucus mont. multifido folio Seleni femine t. - Ang. C. B. p. 132. v. Cherephyllum fistulatum. t. - Diof. v. Cherephyllum. t. - Fuchs. G. B. p. 133. v. Apium hortense. * - Dod. Tab. C. B. p. 133. v. Apium mont. fol. ampliore.*

Orestion, *orestion*. v. *Helenium. Orge. Gall. v. Hordeum. Oria chloce. Afris. v. Eryng. Origanis. v. Marum.*

ORIGANUM, *Origanum* Plin. l. 20. c. 16. *iegiavio. Hipp. l. 4. p. 27. l. 22. Theophr. 6. h. 2. it. 4. cauf. 3. Diof. l. 3. c. 32. Origan. Ital. Matth. p. 375. Oregan. Oreganos. Hist. Matth. l. c. Origan. Marjolaine bastard. Gall. Vall. H. R. Origanum. Origan. Angl. Merr. Doften Wolgemuth/ Wilder Majoran. Germ. Tab. 2. p. 50. Toft. Dan. S. Pauli. 414. Grave-mariolaine. Flandr. Belg. Lebriotte. Pol. Syrenn. l. 1. c. 26. Dobramil. Boh. Tab. l. c. Fekete gyopar. Hung. Fandenig. Maurir. Matth. l. c. it. Fudeneig. Faudeneig. Arab. Trag. it. Azaba. Id. Karinth. Hebr. Aruch. Monfteri. Afathas. Athalach. Haffech. Avic. Ind. Arab.*

Origanum, quod montibus caudat. ditium; alii ab eo videtur, & quod clarifico, quod Sifum nent, Alii aliam derivantiam habent. Celsus, contra basium cicutae, mecum gyps. ab homeri propinatur. Rapiis convulsi, hydroscis datur, melancholiam purgata. Jheron. p. 101. an. pruriginem in balneo predest. ad uicera oris, tonsillarum, auriumque dolores datur. Diof. Spec. & Diff. C. B. l. 6. f. 4. p. 213. J. B. T. 3. l. 28. c. 13. & alior.

*Origanum sylv. Cunila bubala Plin. C. B. n. 2. - vulg. spontan. J. B. L. c. d. y. e. g. v. Diof. l. 3. c. 34. fol. longiore, rotund. fl. phoeniceis ex candido rubent. sanguin. t. - album. C. B. n. 2. t. - humile in vrad. C. B. n. 3. * - agrioniganum, Onites major O. M. seu vulgare vel agrioniganum P. Ann. * - repens villifolium Aurelianensium Vall. H. R. * - Heracleoticum cunila gallinaea Plin. fl. cand. it. ex albo purpurea. C. B. n. 4. J. B. L. c. * - Creticum C. B. n. 5. l. 3. L. c. Hyllopus Diof. Ang. * - Monspeliacum pulchrum Camerarii J. B. L. c.*

*— Onites C. B. n. 6. J. B. L. c. Majorana major Tab. t. - onites fl. albicantibus. c. B. n. 7. * - filitulosum Canadense Cornuti. Menthastrum filitulosum Americ. Park. t. - fol. subrotundo c. B. n. 9. Zatarendi Alpin. * - um 2. Diof. c. n. p. 221. v. Polium maritimum erectum Monspeliacum. * - verticillatum Tab. l. c. p. 225. v. Clinopodium Origanum simile. t. - Heracleoticum Ratull seu majorana major J. B. L. c. t. - Heracleot. Matth. alias forte Creticum l. 1. l. c. t. - atum Tragi. v. Clinopodium majus Matth. P. Ann. t. - v. Eryngium. Geranium. Chryfocome.*

Origania. v. *Haixitloxochitl. Mex. Recch. l. 4. c. 3. Origeron. iejiavio. v. Pullatilla. Orinc. sylv. v. Apios.*

ORYZA, *Oriza. Oryzum*. Plin. l. 18. c. 7. *iejiavio. Diof. l. 2. c. 117. Theophr. 4. h. 5. Riso. Ital. Matth. p. 254. Arroz. Arros. Hist. Matth. l. c. Ris. Riz. Gall. Matth. l. c. Refe. Riz. Angl. Tab. l. 1. p. 806. Nijss. Germ. Tab. l. c. Rysf. Belg. & Brab. Tab. l. c. Kayje. Bohem. Zal. Ryj. Polon. Syrenn. l. 4. c. 30. Ryzicy. Lituan. Arz. Arzi. Arab. Matth. l. c. Ten. Tumbara. Ind. Oriental. J. B. L. c. Albrengia. Kebuli. Arab. Avic. Ind. it. Jabodi.*

Oryza Vulgo Rizum, mediciscribit alii, sed album suppressit Diof. l. c. Spec. & Diff. C. B. l. 1. f. 4. p. 24. J. B. T. 2. l. 18. c. 48. p. 450. & alior.

*Oryza Italica c. B. n. 1. Hordeum Galaticum Col. t. Indix Oriental. peculiaris. c. B. n. 2. l. B. L. c. Girafof. Chamatal. Indus. Lincot. part. 2. Ind. Or. t. German. C. B. p. 22. v. Zea. t. - Chincensis. y. giu Cleyer. * - sylv. C. B. p. 2. v. Gramen gemmum seu nodosum secundum. * - Indix orientalis quid? l. B. l. c. 29.*

Orizeion, *orizeion*. v. *Chamaptyis. Orif. Pol. v. Aquilegia. Orme sauage. Gall. v. Olyrys. Orme. Gall. v. Ulmus. Orminum. v. Horminum. Orminum alpestre. O. M. Ornios Ceranios v. Anemone.*

ORNITHOGALUM Plin. l. 21. c. 17. *iejiavio. Diof. l. 2. c. 174. Ornithogalo. Ital. Matth. p. 303. Leche gallina. Hist. Tab. l. 2. p. 321. Charles. Gall. Tab. l. c. Star of bethlehem. Angl. Merr. Feldwibel. Germ. Tab. l. c. Siuudef. Pol. Syrenn. l. 4. c. 134.*

Ornithogalu capta cognuntur cum pane ut melanthium. Radix bulbosa comeditur. Diof. l. c. Spec. & Diff. C. B. l. 2. f. 3. p. 69. J. B. T. 2. l. 19. c. 3. p. 624. & alior.

*Ornithogalun umbellatum album. C. B. l. c. — maximum c. B. n. 1. - magnum Sijriacum l. B. L. c. Lillium Alexandrinum Lob. Hyacinthus de vadre nostro Clus. t. - Creticum Pannon fl. albo l. B. L. c. * - Neapolitanum l. B. L. c. — umbell. maximum Afric. Cap. B. s. p. ten Rhyne. v. Breyn. t. - umbellat. majus angustif. c. B. n. 2. p. 70. — vulg. majus minus & minimum J. B. t. - umbell. album medium latifol. c. B. n. 3. * - album medium angustifol. fol. gramineis c. B. n. 4. Bulbus leucanthemos Dod. Bulbus lequifolus Tab. * - minus c. B. n. 5. * - - flocculis ex albo cernulis c. B. n. 6. * - affinis rad. tuberosa fol. eyelaminis Cap. Bona Spei. J. Breyn. c. r. p. 93.*

*ornithogal. spicatum. c. B. l. c. — latifol. maximum c. B. n. 1. * - alterum c. B. n. 2. * - angustifol. majus floribus ex albo virefcenibus c. B. n. 3. t. - latif. spicatum maximum c. B. n. 4. Hyacinthus asphod. * - spicatum seu comofum fl. latif. c. B. n. 5. - fl. albo Monspel. J. B. * - spicatum maximum fl. albo c. B. n. 6. Epimedium Plin. t. - alterum c. B. n. 7. * - - fl. luteo c. B. n. 8. * - fl. viridi lactefcente c. B. n. 9. * - album c. B. n. 10. * - peregrinum. J. B. Ferrar. * - Hispanica; an Asphodelus Galeni? P. Ann. * - cernulo pallente fl. c. B. n. 11. t. - exoticum magno fl. minore inarato c. B. n. 12. Hyacinthus Ornithogaloides Col.*

*ornithogal. spicatum. c. B. l. c. — maximum c. B. n. 1. - magnum Sijriacum l. B. L. c. Lillium Alexandrinum Lob. Hyacinthus de vadre nostro Clus. t. - Creticum Pannon fl. albo l. B. L. c. * - Neapolitanum l. B. L. c. — umbell. maximum Afric. Cap. B. s. p. ten Rhyne. v. Breyn. t. - umbellat. majus angustif. c. B. n. 2. p. 70. — vulg. majus minus & minimum J. B. t. - umbell. album medium latifol. c. B. n. 3. * - album medium angustifol. fol. gramineis c. B. n. 4. Bulbus leucanthemos Dod. Bulbus lequifolus Tab. * - minus c. B. n. 5. * - - flocculis ex albo cernulis c. B. n. 6. * - affinis rad. tuberosa fol. eyelaminis Cap. Bona Spei. J. Breyn. c. r. p. 93.*

*ornithogal. spicatum. c. B. l. c. — maximum c. B. n. 1. - magnum Sijriacum l. B. L. c. Lillium Alexandrinum Lob. Hyacinthus de vadre nostro Clus. t. - Creticum Pannon fl. albo l. B. L. c. * - Neapolitanum l. B. L. c. — umbell. maximum Afric. Cap. B. s. p. ten Rhyne. v. Breyn. t. - umbellat. majus angustif. c. B. n. 2. p. 70. — vulg. majus minus & minimum J. B. t. - umbell. album medium latifol. c. B. n. 3. * - album medium angustifol. fol. gramineis c. B. n. 4. Bulbus leucanthemos Dod. Bulbus lequifolus Tab. * - minus c. B. n. 5. * - - flocculis ex albo cernulis c. B. n. 6. * - affinis rad. tuberosa fol. eyelaminis Cap. Bona Spei. J. Breyn. c. r. p. 93.*

*ornithogal. spicatum. c. B. l. c. — maximum c. B. n. 1. - magnum Sijriacum l. B. L. c. Lillium Alexandrinum Lob. Hyacinthus de vadre nostro Clus. t. - Creticum Pannon fl. albo l. B. L. c. * - Neapolitanum l. B. L. c. — umbell. maximum Afric. Cap. B. s. p. ten Rhyne. v. Breyn. t. - umbellat. majus angustif. c. B. n. 2. p. 70. — vulg. majus minus & minimum J. B. t. - umbell. album medium latifol. c. B. n. 3. * - album medium angustifol. fol. gramineis c. B. n. 4. Bulbus leucanthemos Dod. Bulbus lequifolus Tab. * - minus c. B. n. 5. * - - flocculis ex albo cernulis c. B. n. 6. * - affinis rad. tuberosa fol. eyelaminis Cap. Bona Spei. J. Breyn. c. r. p. 93.*

*ornithogal. spicatum. c. B. l. c. — maximum c. B. n. 1. - magnum Sijriacum l. B. L. c. Lillium Alexandrinum Lob. Hyacinthus de vadre nostro Clus. t. - Creticum Pannon fl. albo l. B. L. c. * - Neapolitanum l. B. L. c. — umbell. maximum Afric. Cap. B. s. p. ten Rhyne. v. Breyn. t. - umbellat. majus angustif. c. B. n. 2. p. 70. — vulg. majus minus & minimum J. B. t. - umbell. album medium latifol. c. B. n. 3. * - album medium angustifol. fol. gramineis c. B. n. 4. Bulbus leucanthemos Dod. Bulbus lequifolus Tab. * - minus c. B. n. 5. * - - flocculis ex albo cernulis c. B. n. 6. * - affinis rad. tuberosa fol. eyelaminis Cap. Bona Spei. J. Breyn. c. r. p. 93.*

*ornithogal. spicatum. c. B. l. c. — maximum c. B. n. 1. - magnum Sijriacum l. B. L. c. Lillium Alexandrinum Lob. Hyacinthus de vadre nostro Clus. t. - Creticum Pannon fl. albo l. B. L. c. * - Neapolitanum l. B. L. c. — umbell. maximum Afric. Cap. B. s. p. ten Rhyne. v. Breyn. t. - umbellat. majus angustif. c. B. n. 2. p. 70. — vulg. majus minus & minimum J. B. t. - umbell. album medium latifol. c. B. n. 3. * - album medium angustifol. fol. gramineis c. B. n. 4. Bulbus leucanthemos Dod. Bulbus lequifolus Tab. * - minus c. B. n. 5. * - - flocculis ex albo cernulis c. B. n. 6. * - affinis rad. tuberosa fol. eyelaminis Cap. Bona Spei. J. Breyn. c. r. p. 93.*

*ornithogal. spicatum. c. B. l. c. — maximum c. B. n. 1. - magnum Sijriacum l. B. L. c. Lillium Alexandrinum Lob. Hyacinthus de vadre nostro Clus. t. - Creticum Pannon fl. albo l. B. L. c. * - Neapolitanum l. B. L. c. — umbell. maximum Afric. Cap. B. s. p. ten Rhyne. v. Breyn. t. - umbellat. majus angustif. c. B. n. 2. p. 70. — vulg. majus minus & minimum J. B. t. - umbell. album medium latifol. c. B. n. 3. * - album medium angustifol. fol. gramineis c. B. n. 4. Bulbus leucanthemos Dod. Bulbus lequifolus Tab. * - minus c. B. n. 5. * - - flocculis ex albo cernulis c. B. n. 6. * - affinis rad. tuberosa fol. eyelaminis Cap. Bona Spei. J. Breyn. c. r. p. 93.*

*ornithogal. spicatum. c. B. l. c. — maximum c. B. n. 1. - magnum Sijriacum l. B. L. c. Lillium Alexandrinum Lob. Hyacinthus de vadre nostro Clus. t. - Creticum Pannon fl. albo l. B. L. c. * - Neapolitanum l. B. L. c. — umbell. maximum Afric. Cap. B. s. p. ten Rhyne. v. Breyn. t. - umbellat. majus angustif. c. B. n. 2. p. 70. — vulg. majus minus & minimum J. B. t. - umbell. album medium latifol. c. B. n. 3. * - album medium angustifol. fol. gramineis c. B. n. 4. Bulbus leucanthemos Dod. Bulbus lequifolus Tab. * - minus c. B. n. 5. * - - flocculis ex albo cernulis c. B. n. 6. * - affinis rad. tuberosa fol. eyelaminis Cap. Bona Spei. J. Breyn. c. r. p. 93.*

*ornithogal. spicatum. c. B. l. c. — maximum c. B. n. 1. - magnum Sijriacum l. B. L. c. Lillium Alexandrinum Lob. Hyacinthus de vadre nostro Clus. t. - Creticum Pannon fl. albo l. B. L. c. * - Neapolitanum l. B. L. c. — umbell. maximum Afric. Cap. B. s. p. ten Rhyne. v. Breyn. t. - umbellat. majus angustif. c. B. n. 2. p. 70. — vulg. majus minus & minimum J. B. t. - umbell. album medium latifol. c. B. n. 3. * - album medium angustifol. fol. gramineis c. B. n. 4. Bulbus leucanthemos Dod. Bulbus lequifolus Tab. * - minus c. B. n. 5. * - - flocculis ex albo cernulis c. B. n. 6. * - affinis rad. tuberosa fol. eyelaminis Cap. Bona Spei. J. Breyn. c. r. p. 93.*

*ornithogal. spicatum. c. B. l. c. — maximum c. B. n. 1. - magnum Sijriacum l. B. L. c. Lillium Alexandrinum Lob. Hyacinthus de vadre nostro Clus. t. - Creticum Pannon fl. albo l. B. L. c. * - Neapolitanum l. B. L. c. — umbell. maximum Afric. Cap. B. s. p. ten Rhyne. v. Breyn. t. - umbellat. majus angustif. c. B. n. 2. p. 70. — vulg. majus minus & minimum J. B. t. - umbell. album medium latifol. c. B. n. 3. * - album medium angustifol. fol. gramineis c. B. n. 4. Bulbus leucanthemos Dod. Bulbus lequifolus Tab. * - minus c. B. n. 5. * - - flocculis ex albo cernulis c. B. n. 6. * - affinis rad. tuberosa fol. eyelaminis Cap. Bona Spei. J. Breyn. c. r. p. 93.*

*ornithogal. spicatum. c. B. l. c. — maximum c. B. n. 1. - magnum Sijriacum l. B. L. c. Lillium Alexandrinum Lob. Hyacinthus de vadre nostro Clus. t. - Creticum Pannon fl. albo l. B. L. c. * - Neapolitanum l. B. L. c. — umbell. maximum Afric. Cap. B. s. p. ten Rhyne. v. Breyn. t. - umbellat. majus angustif. c. B. n. 2. p. 70. — vulg. majus minus & minimum J. B. t. - umbell. album medium latifol. c. B. n. 3. * - album medium angustifol. fol. gramineis c. B. n. 4. Bulbus leucanthemos Dod. Bulbus lequifolus Tab. * - minus c. B. n. 5. * - - flocculis ex albo cernulis c. B. n. 6. * - affinis rad. tuberosa fol. eyelaminis Cap. Bona Spei. J. Breyn. c. r. p. 93.*

*ornithogal. spicatum. c. B. l. c. — maximum c. B. n. 1. - magnum Sijriacum l. B. L. c. Lillium Alexandrinum Lob. Hyacinthus de vadre nostro Clus. t. - Creticum Pannon fl. albo l. B. L. c. * - Neapolitanum l. B. L. c. — umbell. maximum Afric. Cap. B. s. p. ten Rhyne. v. Breyn. t. - umbellat. majus angustif. c. B. n. 2. p. 70. — vulg. majus minus & minimum J. B. t. - umbell. album medium latifol. c. B. n. 3. * - album medium angustifol. fol. gramineis c. B. n. 4. Bulbus leucanthemos Dod. Bulbus lequifolus Tab. * - minus c. B. n. 5. * - - flocculis ex albo cernulis c. B. n. 6. * - affinis rad. tuberosa fol. eyelaminis Cap. Bona Spei. J. Breyn. c. r. p. 93.*

*ornithogal. spicatum. c. B. l. c. — maximum c. B. n. 1. - magnum Sijriacum l. B. L. c. Lillium Alexandrinum Lob. Hyacinthus de vadre nostro Clus. t. - Creticum Pannon fl. albo l. B. L. c. * - Neapolitanum l. B. L. c. — umbell. maximum Afric. Cap. B. s. p. ten Rhyne. v. Breyn. t. - umbellat. majus angustif. c. B. n. 2. p. 70. — vulg. majus minus & minimum J. B. t. - umbell. album medium latifol. c. B. n. 3. * - album medium angustifol. fol. gramineis c. B. n. 4. Bulbus leucanthemos Dod. Bulbus lequifolus Tab. * - minus c. B. n. 5. * - - flocculis ex albo cernulis c. B. n. 6. * - affinis rad. tuberosa fol. eyelaminis Cap. Bona Spei. J. Breyn. c. r. p. 93.*

*ornithogal. spicatum. c. B. l. c. — maximum c. B. n. 1. - magnum Sijriacum l. B. L. c. Lillium Alexandrinum Lob. Hyacinthus de vadre nostro Clus. t. - Creticum Pannon fl. albo l. B. L. c. * - Neapolitanum l. B. L. c. — umbell. maximum Afric. Cap. B. s. p. ten Rhyne. v. Breyn. t. - umbellat. majus angustif. c. B. n. 2. p. 70. — vulg. majus minus & minimum J. B. t. - umbell. album medium latifol. c. B. n. 3. * - album medium angustifol. fol. gramineis c. B. n. 4. Bulbus leucanthemos Dod. Bulbus lequifolus Tab. * - minus c. B. n. 5. * - - flocculis ex albo cernulis c. B. n. 6. * - affinis rad. tuberosa fol. eyelaminis Cap. Bona Spei. J. Breyn. c. r. p. 93.*

*ornithogal. spicatum. c. B. l. c. — maximum c. B. n. 1. - magnum Sijriacum l. B. L. c. Lillium Alexandrinum Lob. Hyacinthus de vadre nostro Clus. t. - Creticum Pannon fl. albo l. B. L. c. * - Neapolitanum l. B. L. c. — umbell. maximum Afric. Cap. B. s. p. ten Rhyne. v. Breyn. t. - umbellat. majus angustif. c. B. n. 2. p. 70. — vulg. majus minus & minimum J. B. t. - umbell. album medium latifol. c. B. n. 3. * - album medium angustifol. fol. gramineis c. B. n. 4. Bulbus leucanthemos Dod. Bulbus lequifolus Tab. * - minus c. B. n. 5. * - - flocculis ex albo cernulis c. B. n. 6. * - affinis rad. tuberosa fol. eyelaminis Cap. Bona Spei. J. Breyn. c. r. p. 93.*

*ornithogal. spicatum. c. B. l. c. — maximum c. B. n. 1. - magnum Sijriacum l. B. L. c. Lillium Alexandrinum Lob. Hyacinthus de vadre nostro Clus. t. - Creticum Pannon fl. albo l. B. L. c. * - Neapolitanum l. B. L. c. — umbell. maximum Afric. Cap. B. s. p. ten Rhyne. v. Breyn. t. - umbellat. majus angustif. c. B. n. 2. p. 70. — vulg. majus minus & minimum J. B. t. - umbell. album medium latifol. c. B. n. 3. * - album medium angustifol. fol. gramineis c. B. n. 4. Bulbus leucanthemos Dod. Bulbus lequifolus Tab. * - minus c. B. n. 5. * - - flocculis ex albo cernulis c. B. n. 6. * - affinis rad. tuberosa fol. eyelaminis Cap. Bona Spei. J. Breyn. c. r. p. 93.*

*ornithogal. spicatum. c. B. l. c. — maximum c. B. n. 1. - magnum Sijriacum l. B. L. c. Lillium Alexandrinum Lob. Hyacinthus de vadre nostro Clus. t. - Creticum Pannon fl. albo l. B. L. c. * - Neapolitanum l. B. L. c. — umbell. maximum Afric. Cap. B. s. p. ten Rhyne. v. Breyn. t. - umbellat. majus angustif. c. B. n. 2. p. 70. — vulg. majus minus & minimum J. B. t. - umbell. album medium latifol. c. B. n. 3. * - album medium angustifol. fol. gramineis c. B. n. 4. Bulbus leucanthemos Dod. Bulbus lequifolus Tab. * - minus c. B. n. 5. * - - flocculis ex albo cernulis c. B. n. 6. * - affinis rad. tuberosa fol. eyelaminis Cap. Bona Spei. J. Breyn. c. r. p. 93.*

*ornithogal. spicatum. c. B. l. c. — maximum c. B. n. 1. - magnum Sijriacum l. B. L. c. Lillium Alexandrinum Lob. Hyacinthus de vadre nostro Clus. t. - Creticum Pannon fl. albo l. B. L. c. * - Neapolitanum l. B. L. c. — umbell. maximum Afric. Cap. B. s. p. ten Rhyne. v. Breyn. t. - umbellat. majus angustif. c. B. n. 2. p. 70. — vulg. majus minus & minimum J. B. t. - umbell. album medium latifol. c. B. n. 3. * - album medium angustifol. fol. gramineis c. B. n. 4. Bulbus leucanthemos Dod. Bulbus lequifolus Tab. * - minus c. B. n. 5. * - - flocculis ex albo cernulis c. B. n. 6. * - affinis rad. tuberosa fol. eyelaminis Cap. Bona Spei. J. Breyn. c. r. p. 93.*

Palma Caryotis *Disce. C. B. p. 109. v. Palma cocifera* f. - *Cypris Theophr. C. B. p. 107. ** - *Cichorin C. B. p. 107. v. Palm. vimifera. Theophr. f. - facifera C. B. p. 107. Sautpalme. f. - pinus - Conif. ** - *2 fan- que similis. C. B. p. 449. v. Lori Africani similis Indica. f. - 2 spec. Brasilia apud H. B. p. 150. in Ind. Pindova, Coctera, Urucaryi Mart. in Ind. ** - *3 marina quibusd. J. B. T. 1. p. 105. c. 2. ** - *sive manus marina quibusdam L. B. L. c. 31. est fuci spec. f. - Christi c. n. p. 85. est otchis palmata v. El. Gambelindour. Germ. Tab. 1. 2. p. 316. Dion Christofowa. vel. Syren. L. 1. c. 672.*

— — Gallorum & Anglorum c. n. p. 432. *v. Ricinus. f. - palustris. C. B. p. 86. v. Orchis palmata palu- stris latifolia. ** - *moschum redolens. C. B. f. - aut Palus sanctus. C. B. p. 448. v. Coniacum propemodum sine marice*

Sine referri possunt, quae palmas affimulantur & à c. n. sub palmis collocantur.

Palme similis Indica ficus fr. racemoso fol. oblongo, c. n. 2. Uva, quam ex benedicta terra Moysi attulerunt, Flatanus Ovid. Dracht Moris ipsi arbor dicitur Avic. Ficus Indica Lincier. Padoaire fruct. Flatanus sive Bonannas part. 9. Ind. vcr. Paco Leroi. Poma paradyli. Davanas fructus, Vannanas seu Ficus Indica; arbor Vannanas v. plura. C. n. p. 108. f. - f. racemoso alte- ra. c. n. 2. Gagney fr.

Palma nucem referens. C. B. L. 6.

Palma Indica cocifera angulosa c. n. 1. - 2 nucifera. J. B. Tir. p. 377. Jansial Indi. i. e. Nux Indica Avic. Stra- boni Guil. Coccus Indica. Lac. Frag. Sura liquor. Tamar. Arcaquero. Luffit. Lontor. ex hoc Indi. papyrus quaezunt. f. - cocifera, figura ovali. c. n. 2. Coccus de Maldiva Garz. Acost. f. - Elephantis Acosta. J. B. L. p. 376. f. - javanensis longifolius folio. c. n. 3.

— *cocifera ex Guinea. C. B. n. 4. Palmae caryoides Disce. Abariga fructus Inculis. Carices, Carceffa, Luffit. Guin. ** - *cocifera Brasiliانا c. n. 3. Sabucaje, pomum est amobus pugnis amplius.*

Palme fr. Avellana angulosa, villis obfita, si modo à priori diverfa fit. C. n. 6. Palma cocifera minor. C. n. 2.

Palmas privibus adnumerantur à c. n. aliae nucis exoticae.

Nuculae Japonicae non edules c. n. 1. Sphaerulae Japonicae Ovid. Nux vomica in officinis c. n. 2. Nux me- tella Lac. Len. Catechula Rawv. Nux metel offic. oculata c. n. 3. Nux methel. Methela Lugd. Hippomanes Crataeva quibusdam Lugd. Cocculus offic. c. n. 4. Baccae coculae Ba- lephantinae matib. Anacardium c. n. 3. Baladar Arab. Serap. Perica forte Plin. Faba Ma- lacana Luffitami ex qua Achar conficiunt Linsf. 4. Ind. or. c. 129. Anacardii alia spec. c. n. 6. Callanea Indica.

Palma cujus fructus Cuci. C. B. n. 6. Cucifera Theophr. 4. b. 2. Cuci Plin. L. 3. c. 9. Cuciphora matib. Bdelli fructus Cortusif. Clus. Nuci indice majori affinis fr. Brasiliانا. C. B. n. 9. Nucula Indica ex Guinea. C. B. n. 10. Palma cujus fructus Scellitus Fausel dicitur triplex. C. B. n. 11. Fausel Serap. Fillici & Fulvel Avic. Arca Cast. Clus. Garz. Tab. Coiffo fructus Chofola Lugd. Pis. cim. Chin. Gley. Pim-lam. Andr. mill. v. Palm. Melab. Pis. lan. Chin. est fructus Arceae hujus ex- terior cortex est Tâ-li-j. Chin. Cley. f. - cujus fructus oblongus Fausel similis. C. B. n. 12.

— *fructu nucis juglandis minore & rotundiore C. B. n. 13. Coquillo p. p. Ind. ecc. L. 4. c. 26. Fructus exotius Fausel affinis C. n. 14. Fructus javanensis quadrangulus cortice reticulato spadiceo. C. n. 15. Nucis de Coulecaul, quae gemini pugni magnitudine fit: quae parvis granis elui aptis & avella- nae instar dulcibus plena est Bellon. c. n. 16. Curoq. fr. Brasilianna, ex quo oleum exprimitur Leroi. c. n. 20.*

Palma squamoso fructu. C. B. L. 6.

— *conifera ex Guinea squamis ad pediculum conversis C. B. n. 1. p. 106. f. - pinus seu conifera J. B. T. 1. p. 398. c. n. p. 106. 119. Jav. sep. palm. Tab. 1. 3. p. 668. f. - conif. squamis sursum conversis C. B. n. 2. ** - *squma- mine & prioribus differtens. C. B. n. 3. Fructus squamosus orbicularis major juglandis magnitudi- ne. C. B. n. 4. f. - minor avellanae magnitudine C. B. n. 5. f. - sulcis rectis, obli- quis & transversis C. B. n. 6. p. 101. Guayave fructus elegantiss. Clus. Guanavanus Part. 9. Ind. ecc. c. 28. ** - *pyritotenis C. B. n. 7. Palma fr. aculeato ex arboris trunco prodeunte C. B. n. 8. Jaca Garz. Acost. Jaceros in Calecut. Ludov. Romano Jaca & Jaqua Linsf. 4. Ind. ecc. fructus melonis magnitudine duplex: Barca praestantior sed Papa & Girafol fructu minus praestantior. Arbor fr. Ananas ex caudice emergente nucleus turgen- te c. n. 9. Arbor Indica fr. racemoso erinaceo c. n. 10. Fructus cortice squamoso c. n. 11.*

Arbores C. herb. admiranda ad Palmam pertinetes. C. n. L. 6.

*Baharis in Judaea radix colore flammis similis Josephus de bello judaico. c. B. n. 3. Baarat, Babras Josephi Guil. cum Cynoaspato recte. Eliani, Marmaride Democrati, Cynocephalia & Ofiritide. Glinis, Moly Homeri, Pazonia Galeni convenit Guil. Pap. v. C. B. L. 6. Frutex Tartaricus. c. n. 4. Agnus Scythica, Boraxez Sigilm. Bara ab Herberstein. Arbor venereos stimulos domans Clepsid. ad stanard. c. n. 5. ** - *foliis ambulantibus Pigeffeta. c. n. 6. ** - *H. Malaya- rentis foliis tactu se contrahentib. C. B. n. 7. v. H. Mimola, pudica. f. - aquam fundens. c. n. 8. Ind. ecc. p. 1. Arbores quibus adiculis superimuntur. c. n. 9. f. - in summo cacumine saltem frondes minimas parturientes Linsf. p. 4. Ind. or. c. n. 10. Licondo arbor maxime crassitie p. 1. Ind. or. c. 4. c. n. 11. Rattiak arbor ex qua lintres in Virginia fabricantur v. part. Or. Ind. c. B. n. 12. Yps. Yuvera arbores in Brasilia c. n. 13. 14. Gelomoro cortex arboris. C. n. 15. Pindo, herb. caules. c. n. 16. 17.*

Arbores anatifera & alia admiranda C. B. L. 6.

*Arbor ex cujus ligni putredine vermes & ex his anates viventes & volantes generantur Claud. Doretus. c. n. 1. Anatifera concha Len. Bernades. Ad. G. Lob. f. - ex cujus fructibus in aquam delapsis anates prodeunt. c. n. 2. p. 114. ** - *cujus folia si decidant super terram in aves volantes, si vero in aquam, in pisces mutantur. c. n. 3. Cornu plantable. c. n. 4.*

Palmaria. Tab. C. B. p. 285. v. Cotyledon media, foliis oblongis ferratis. *Palmeira brava. Luffit. v. Palma cocif. Malab. Palmera. Bisip. v. Palma. Palmeira Brayo Macho, Luffit. v. Palma Malab.*

Palmera humilis. Scalig. p. 19. v. Papyrus. **Palmifolium giganteum.** Imper. C. B. p. 164. v. Muscus sine Alga latifolia corticea.

Palmitas. C. B. p. 507. v. Palma. * - femelle. C. n. p. 109.

Palmitis. J. B. T. 1. L. 1. c. 78. **Palmitis similes Arbores altiss.** J. B. L. c. 679.

Palmula marina, Imper. c.n.p. 363. v. *Muscus maritimus viridis*, fol. multifido. * - Indica v. *Tamarindus*. * - e Thebaica. C.B. p. 409. v. *Gallia fistula*, siliqua Arabum, quae *Tamarindus*.
Palmula, Pol. v. *Anagris*. *Palmula Angula*, Linc. c.n.p. 394. v. *Agallochum offic.* *Palo del Cebra*, C. B. p. 301. v. *Clementis Indica folis perfructu Perilymeni*. *Palamilha*, Hisp. v. *Fumaria*.
Palftrnak, Belg. v. *Pastinaca*. *Palto*, arbor C.B. p. 439. v. *Pyro simil. fruct. in nova Hispania palustris magno no.*
Paludapium, Tab. c. v. p. 154. v. *Apium palustre idaeoides*. Theophr. 7. h. 6. *Apio palustre Ital.*
 Tab. l. i. p. 340. *Apio*, Hisp. Tab. l. c. *Perfil del cau*, Gall. Tab. l. c. *Sallage*, Angl. Tab. l. c. *Wasf*
serenf, Germ. Tab. l. c. *Jouffrautmerk*, Belg. & Brab. *Mertlicet*, Dan. S. Pauli. p. 416. *Alalis*, A-
 rab. Tab. l. c.

Palus Indix c.n.p. 448. v. *Guajacum propemodum sine matrice*. *Palus Sanctus*, v. *Palme sanctae simili-
 lis J.B.* *Pampelmues*, Belg. *Barav.* est *Aurantium speciem maximam*. *Pamphanes*, Egypt. v. *Sedum majus*.
Pampinella, v. *Pimpinella*. *Pampinus*, v. *Vitis vinifera*. *Panacea*, v. *Centaurium majus*. *Panaces*, v.
Panax. **Panact**, Pol. *Panace*. Ital. Gall. v. *Panax*. *Pan de puercu*, Hisp. v. *Cyamen*.
Pan d'Orfo, Ital. v. *Oxyacantha*. *Panait*, Gall. v. *Pastinaca latifolia*. *Panax*, Arab. *Nieuboh*, est *fructus Si-
 nicus*. *Panaube* seu *Giancoma*, pl. Ind. or. Zan.

PANAX, *παναξ, παναξ*. Diosc. l. 3. c. 55. Hipp. l. 5. p. 136. l. 2. Theophr. 9. h. 10. *Panace*, Ital. Tab. l. i. p. 278.
Panace, Hisp. Tab. l. c. *Panace*, Gall. *Albeal*, Angl. Merr. *Panaxkraut* / *Panaxwur* / *Panax*
quimmi, Germ. Tab. l. c. *Panax*, Boh. Zal. *Łeczy wzrod*, it. *Panact*, Pol. Syren. l. i. c. 65.
Fanalii, Arab. Tab. l. c.

Panax, *quasi nomen sive omnium remedium*, Theophr. 4. genera habet 1. *Syracum*, 2. *Chironium*, 3. *Aclepiadium*,
 4. *Herculegium*. *Dioscoridia* sunt: *Heraclon*, ex quo *opopanax*: *Aclepium* & *Chironium*. *Calisacti*, *enollis*, *serbi-
 bus* *rupis* *pleuritidis* & *Frangulae* *subrenis*; *menfes eius*; *prodest matrici*, *schiziacidi*, *podagrici*, *odentalgici*, *oculorum he-
 betudinis*, & *ulceribus in ceterate*. Diosc. l. c.

Spec. & Diff. C.B. l. 4. l. 5. p. 156. J. B. T. 3. l. 27. c. 64. 65. p. 155. & alior.

Panax pastinacea folio c.n.p. 1. - *Sphondylium vel pastinaceae affinis Pseudocollus fl. luteo*, J. B. l. c. p. 157. *Saga-
 penum Gen.* *Panax Herculeum* *Caf.* & *Chironium* *Lugd.* *Scrapium offic.* unde *Opopanax*
Panax peregrinum *Dod.* *Collinum* c.n. n. 2. *Costus Martii*. *Pseudocollus Martii*. *Herba Co-
 sta* *Caf.* *Panax Chironium* *Theophr.* *Cam.* *panax Costinum* *Tab.* * - *Sphondylii folio*, seu
Heraclium fl. albo luteo c.n. n. 3. *panax Herculeum* *Martii*. *Łeczyszrod* *herkulowu*,
 Pol. Syren. l. i. c. 65. *panax Heraclio similis* *Ungarica* c. n. n. 4. *Tartaria*, *Ungarica*, *Clus.*
 J. B. T. 3. p. 103. *Panax Siculum* sem. hirsuto fol. pastinaceae *lativae* *Caf.* J. B. l. c. * - *Aclepi-
 um* *Gaillard.* fl. albo folio carotae, sed tenuior J. B. T. 3. p. 87. † - *Aclepium* alt. *Daléch.*
 J. B. l. c. v. *Libanot.* c. 2. n. 5. *Panacea xajmus* sive *racemosa canadensis* *Cornui.* *Angli-
 ca* *baccifera* *Canadensis* *panax carpinos* seu *racemosa* *Americana* *Park.* *Vall.* *H.R.* * - *A-
 clepium* *Veter.* J. B. T. 3. l. 27. c. 5. *Panaces* *Aclepium* *Martii*, fl. luteo l. 2. l. c. v. *Meum* *A-
 thamanicum* *Gail.* C. B. *panax Siculum* sem. hirsuto *Boccon.* p. 1. *tab. 1.* † - *Aclepias*
 c.n. p. 158. J. B. T. 3. l. 27. c. 5. v. *Libanotis ferulae* fol. *panaceae* *aeoloides*. *Diosc.* l. 3. c. 56. *contra*
ulcera, *phagedaenas*, *ictus serpentium* valet *Panaceae* *Aclepioides* *Ital.* *Tab. l. i. p. 284.* *Sylli-
 witz*, *Germ.* *Tab. l. c.* *Panax* *Aclepioides* *Pol.* *Syren.* *l. i. c. 66.* *panax aschilibet* *Arab.* *Tab.*
 l. c. * - *Chironium* *Theophr.* *Aug.* C. B. p. 278. *Id.* p. 3. l. 27. p. 65. v. *Helenium* *vulgare*
Chironium. *Diosc.* l. 3. c. 57. *Soanenium*, *Tab. l. i. p. 144.* *Panac* *Chironow*, *Pol.* *Syren.*
 l. i. c. 67. *contra venenosus ictus* valet: * - v. *Herboraria* vel *Virga aurea* *P. Ann.* * - *mi-
 nus* *Cam.* c.n. p. 466. v. *Cistus* seu *Chamaecistus* *foliis Thymi incanis*. * - *Theophr.*
Cam. c.n. p. 466. v. *panax collinum*. * - *Martii*, c.n. p. 465. v. *Cistus* seu *Chamaecistus*
vulgaris fl. luteo. * - *Tab. v. B. p. 268.* v. *Virga aurea*. † - *Lugd.* c.n. p. 150. v. *panax*
pastinaceae *folio*. † - *Len.* c.n. p. 228. v. *Bupleurum* *fol. subrotundo*, sive *vulgarissim-
 um*. † - *Collinum* *Tab. c. B. p. 156.* v. *Sostendelmurg*. *Germ.* *Tab. l. i. p. 282.* * - *Hera-
 culum* sive *Heraclium* *Martii*, c.n. p. 157. v. *panax* *sphondylii* *folio* *Łeczyszrod* *herkulowu*
fol. *Pol.* *Syren.* l. i. c. 65. † - *Heraclium* *Aug.* c.n. p. 310. v. *Geranium* *Robertinum* *prim-
 um*. * - *Caf.* c. B. p. 156. v. *Panax pastinaceae* *fol.* * - v. *Branca* *urina* *fl. luteo*
vel umbella lutea *P. Ann.* * - *peregrinum* *Dod.* c.n. p. 256. v. *panax pastinaceae* *folio*. † - *phar-
 macium* *Flin.* c.n. p. 268. † - *recentium* *oleis* *arifi* *folio* *Leb.* c. v. p. 156. * - *Syracium*
Theophr. p. h. 10. c.n. p. 156. † - *tenuifol.* *Theophr.* p. h. 4. *panax* *malifolium*, c.n. p. 278.
 est *Centaurium minus*. *panacea*, *panaces*, *παναξ*, *παναξ*. *Theophr.* p. h. 7. v. *Ligusticum*,
Centaurium majus.

Pancarpium, *πανκαριον*, v. *Carlina nigra*. **Panacracon**, *πανακρακον*, v. *Thapsia*.
Panacrium, Diosc. *Scilla* *Plin.* l. 19. c. 55. *πανακριον*. Diosc. l. 2. c. 203. *Giglio marino*, Ital. *Amores* *mios*, *Squilla*
minor, Hisp. *Klein Meerzwibel*, C.M. *Meer-Marcissen*, C.M. *Cebusmarzkiey*, Pol. Syren. l. 1. c.
 139. *Conzambac*, Turc.

Panacrium Diosc. est *scilla quadam*, cuius vires habet, mitiores tamen, *Pallidis* ex eo *hydropicis* & *plethoricis* dantur.
 Diosc. l. c.

— *Gen.* c. n. p. 49. v. *Hyacinthus* *racemosus caeruleus minor junceifolius*. * - c. p. 154. v. *Narcissus maritimus*.
 — *Indicum* c.n. p. 55. v. *Narcissus Indicus autumnalis*. † - *Diosc.* *Clus.* c.n. p. 273. v. *Scilla vulgaris* *radi*: *tubra*.
 — *scylla rubens*, O.M. * - *Caf.* c.n. p. 71. v. *Moly latifol.* * - *Indic.* *hili*, aut *Narciss.* *Clus.* *Indicus* *maxi-
 mus* *autumnalis* C. B. & quorundam non amarus albus, l. 2. l. c. † - *Indic.* *alterum* *verum*. l. 2. l. c. * - *Mon-
 spessulana*, *scilla alba parva* alius J. B. l. c. * - *ii* *Montepellani* vel *Hemero callis* *Valentinae* *facie*, *Lilio* *marcillus*, *Nar-
 cissus*. *Martii*. J. B. l. c. * - *Veter.* v. *Stocchau*.

Panacefolius, Caf. c. B. p. 162. v. *Bulbocastanum majus folio apii*. **Paneka**, Ind. or. pl. Zan.

Panel, Malab. Call. apocaro. *Brum.* est frutex Malabaricus ad arborem *Acofex* *Nibo* *dicam* *accedens* &
 ad *Buhini* *arborem* *Indicam*, *fraxino* *similem*, *oleae* *fructu*. *Hujus* *spec.* *Narum-panel* seu *Baala-pa-
 lecti*. *Malab.* *Calo-apocaro*. *Brain*. *Hort.* *Malab.* p. 2. p. 11. & 9. **Panc-poi**, *Brum.* v. *Niruri*.

Pane porcino, Ital. v. *Cyclamen*. **Panet sanuage**, Gall. v. *Daucus*. **Pania**, Ital. v. *Viscum*.

Panicafella. Caf. C.B. p. 8. v. Gramen panicum spica simplici. Panicastellum iners, spica complanata. O.M. Panicault. Gall. v. Eryngium. Panic. Angl. v. Panicum. Paudidgras. Germ. Panick gras. Angl. v. Gramen.

PANICUM. Plin. l. 18. c. 7. Diosc. l. 2. c. 120. Theophr. 8. h. l. 2. 3. it. 2. cauf. 17. Panic. Ital. Matth. p. 256. Panic. Pansio. Hiff. Matth. l. 1. c. Pans. Paniz. Gall. Vall. H. R. Panick. Angl. Tab. l. p. 815. Fenich/ Pfench/ Hendeipenich oder Fuchs Schwanz/ Panickorn. Germ. P. Tab. l. c. Panickgeren. Belg. & Brab. Tab. l. c. Ber. Bob. Zal. & Pol. Syrcem. l. 4. c. 33. Seraanetsiffa Porii. Lituan.

Panicum, a paniculi quibus semen inest, dicitur Plin. Mel frugum Dioclii Plin. l. 22. c. 25. Eisdem usus cum pane habet 3 minus tamen nutriti & adstringit Diosc. l. c.

Spec. & Diff. C. B. l. 1. f. 4. p. 27. J. B. T. 2. l. 18. c. 35. p. 440. & alior.

Panicum Germanicum seu paniculi minore, var. panic. albis, flav. purp. sem. albo luteo rubro. c. n. n. 2. = vulgare panicum & spica divisa J. n. L. c. Millium agreste Trag. * = Italicum seu panicula majore c. n. n. 2. * = Indicum spica obtusa carulea var. dilute, intense c. n. n. 3. = caricum sive indic. J. B. l. c. 230. Blauer Indianischer Fenich. Tab. l. p. 815. * = Aethiopicum C. B. l. c. † = Indic. spica longissima c. n. n. 4. † = sylv. dictum & dens canis. J. B. l. c. 39. v. Gramen panicum C. B. † = sylv. dictum & dens canis panicula divalla J. n. L. c. 40. v. Gramen panicum spica divalla. C. B. † Panici Americani spica (sequepedalis) J. n. L. c. 37. * = peregrinum C. B. p. 25. v. Frumentum indic. † = sylv. C. B. p. 8. v. Gramen panicum spica simplicia.

PANIOS, m. v. Conyza. Paniquefillo. Hiff. v. Bursa pastoris. Paniquefo de flor blanco. Hiff. v. Thlaspi. Panis, Paniz. Gall. v. Panicum. * = Cuculi c. n. p. 330. v. Trifolium acetolum vulgare. Panis porcinus, c. n. p. 308. v. Cyclamen orbiculato fol. inferne purpurascente, it. Artanica. P. Annu. * = Indorum c. n. p. 90. Paniso, Panizo. Hiff. v. Panicum. Panna seu Beutel, Panna Tali. Ind. or. pl. Zan. Pannathio Persiano. C. n. p. 80. v. Lilium Perficum. Panny Marien Kozuszet. Polon. v. Britannica.

PANNY Marien Dzwantki. Pol. v. Hypericum. Panri kazli. Ind. or. pl. Zan. Pansyer. Gall. Pansyer. Angl. v. Viola Tricolor. Pantadusa, Theophr. 6. h. 2. v. Inturis. Pantagarbon. v. Pulegium. Panchiceratos, v. Praonia. Pantoffelbaum. v. Suber.

Pao da Cobra, Lufft. v. Lignum colubrinum. Pao de China. Lufft. Tu-fi-lim. it. P-fi-lim. Chin. Cleyer. — de Lacta Pifo. p. 60. & Caspia, † = d' albo v. Livarema. † = Brasli. Marg. in Ind. S. Lign. Brasli. † = d' arce Marg. in Ind. * = Ganalo Marg. in Ind.

PAPAGYSEBERN. v. Amaranthus fol. variegato. Papaya. Recch. l. 3. c. 82. Arbor meda fol. ficulneis.

Papaya, arb. Ind. or. Zan. Papaja. Bram. v. Platani fol. arbor. Pa-pa-ya. ic. Fin-ya-y. cu. Andr. Müll.

PAPAY, arbor Marg. in Ind. Papajamaram. Malab. v. Platani fol. arbor. Papaje, fructus c. n. p. 457. v. Ficuum specie fructus Peruanus. Papaje, Peruvianis. J. B. T. l. 1. c. 71. Papayo. Bonzii v. Platani folio arbor. Papartis. Lituan. v. Filix. Paparaz. Hiff. v. Staphys agria.

PAPAS Indorum Peruvianum, Clus. c. B. p. 167. v. Solanum tuberosum. * = Peruviana. v. Arachida Clus. vel Solan. tuberos. esculent. P. Annu. = Americanum. J. B. T. 3. l. 34. p. 621.

PA P A V E R, Plin. l. 20. c. 18. Diosc. l. 4. c. 64. 65. 66. Theophr. l. h. 19. it. 2. cauf. 17. Hipp. f. 4. p. 24. l. 18. alius 12. Papavero. Ital. Tab. l. 2. p. 274. Dormidera, Dormideras, Caccall. Hiff. Tab. l. c. Pavot. Gall. Vall. H. R. Chesboulle, Poppy. Angl. Merr. Ragajamen/ Wöhn. Germ. Tab. l. c. Maacop. Belg. Tab. l. c. Valmue. Dan. S. Pauli. p. 418. Maf/ Mafuzto. Bob. Zal. Mafco/ Mafco cjet. Pol. Syrcem. l. 5. c. 80. Thaxthax. Arab. Tab. l. c. Cascas. Kasbas. Arab. Avic. Ind.

Mecon. alius 24. meconis, hederis. Nanti Egypt. mecon dai 8 ut mecon, non ministrando, quod vescentes sui manius non fungantur C. B. Diosc. 3. genera habet, meconis janic. Papav. erraticum. quatuor, sativum, arcebas, sive vestre, pro mecon. Pithilis dicitur duplex, 1. meconis Corniculatum & 2. alio de spumum. Papavera somnum allucium, album emollium, inflammationes adarcent, tussis, coxicae affectus, dolores femininum profusa sedant. Nimit sumta lethargia necant. Valerosius, igni sacro, & podage. apta. Apud Diosc. v. plur.

Spec. & Diff. C. B. l. 5. f. 1. p. 170. J. B. T. 3. l. 30. c. 1. & alior.

Papaver hortenje sem. albo sativum var. fl. candido, cinereo, leviter purpureo, maculis rubris, sem. flavo c. n. n. 2. meconis meconis 24. meconis. Diosc. l. c. 64. 65. 66. Theophr. l. h. 19. it. 2. cauf. 17. Hipp. f. 4. p. 24. l. 18. alius 12. Papavero. Ital. Tab. l. 2. p. 274. Dormidera, Dormideras, Caccall. Hiff. Tab. l. c. Pavot. Gall. Vall. H. R. Chesboulle, Poppy. Angl. Merr. Ragajamen/ Wöhn. Germ. Tab. l. c. Maacop. Belg. Tab. l. c. Valmue. Dan. S. Pauli. p. 418. Maf/ Mafuzto. Bob. Zal. Mafco/ Mafco cjet. Pol. Syrcem. l. 5. c. 80. Thaxthax. Arab. Tab. l. c. Cascas. Kasbas. Arab. Avic. Ind.

— — fl. pleno album. c. n. n. 7. * - - - violaceo Vall. H. R. † = fl. dilute violac. Vall. H. R. † = fl. pleno nigrum C. B. n. s. * = fl. laciniatis. C. B. n. p.

Papaver erraticum majus fl. punico, raro albo janic. Diosc. Theophr. Plin. c. n. n. 10. l. c. p. 397. Ead. folium florum variegatis Vall. H. R. meconis janic. Diosc. l. 4. c. 64. — dicitur hederis, papaveralis Roman. Nanti. Egypt. Papavero sativatico. Ital. Matth. p. 527. — Anopelia Hiff. Tab. l. c. Pavot sau- Gage. Gall. Tab. l. p. 274. Wild Redal. poppy. Angl. Tab. l. c. Klappertrofen. Germ. Tab. l. c. Kereuseisen. Belg. Tab. l. c. Mafewulci Beh. tab. l. c. Mafce. Pol. Syrcem. l. 5. c. 80. Sacachnahamen. Sekait. Arab. Sic. Ind.

Papaver erraticum vel Rhocas diversorum colorum P. Annu. † = fl. sanguineo. † = fl. pleno jemo. * = fl. nigro pleno crispo rubro. H. Ellis. * = fl. pleno C. B. n. 11. Idem fl. phoeniceo, minato, nigro, purpureo, unguibus albis C. B. n. 11. Argemone Trag. † = Idem candidissima cuce ad basin florum. C. M. * = Pyrenicum fl. flavo in Prodr. C. B. n. 12. † = minus C. B. n. 12. † = Groenlandicum parvum fl. albo Martini. tinner. Spitz. p. 41.

PAPAY, Corniculatum. meconis meconis. Diosc. l. 4. c. 66. — Siliqua, meconis 24. meconis, 24. meconis. Fabulum marianum Rem. Sifimata. Egypt. Papavero cornuti Ital. Matth. p. 128. Dormidera marina. Hiff. Matth. l. c. Horne poppy. Angl. Tab. l. p. 272. Pavot cornu. Gall. Matth. l. c. Wilder gebornter Wog- sachsen oder Wöhn. Germ. Tab. l. c. Nuelm dorne Hual. Belg. Tab. l. c. Mafewulci Beh. Bob.

- Matth. C.B. p. 282. v. Anthyllis matir, alpinefolia. * - prima Matth. v. Empetron Fuchsi vel Ruta muraria Diod. P. Ann. * - alpine folia Lob. C.B. p. 108. v. Alfine. * - Alliniformis vel Alfine folio Lob. v. Bursa pastoris minor loculo oblongo p. Ann. * - Hispanica Clus J.B. seu Anthyllis nivea. * - myagroria Ger. C.B. p. 109. v. Bursa pastoris similis silisquosa minor. * - Matth. C.B. p. 316. v. Ruta muraria. * - lacinata. C.B. p. 282. v. Sedum tridactylites tectorum. * - rutaceo folio Lob. C.B. p. 282. v. Sedum tridactylites tectorum. † - Anquill. sive Alfinefolia incana J.B.T. J. 29. c. 100. † - v. Sedum majus.*
- Parote.** Mexic. C.B. p. 138. v. Botrys Ambrosioides Mexicana. *Parotyle begde. Angl. v. Caucaulis. wild Parotyle. Angl. v. Sifon. Parotyle breakstone, Perce pieire. Anglorum. Parotip. Angl. v. Paltinaca. vater Parotip. Angl. v. Sium. covy Parmip. Angl. v. Sphondilium. Parthenio. Ital. v. Matricaria.*
- Parthenium.** *parthenio. Diof. l. 3. c. 155. Aliis $\alpha\mu\alpha\theta\epsilon\sigma\tau\alpha\iota$, $\lambda\alpha\mu\alpha\theta\epsilon\sigma\tau\alpha\iota$, $\alpha\theta\eta\eta\sigma\tau\alpha\iota$, $\delta\epsilon\mu\alpha\theta\epsilon\sigma\tau\alpha\iota$, $\delta\epsilon\mu\alpha\theta\epsilon\sigma\tau\alpha\iota$, $\mu\alpha\lambda\alpha\theta\epsilon\sigma\tau\alpha\iota$, $\alpha\theta\eta\eta\sigma\tau\alpha\iota$, $\alpha\theta\eta\eta\sigma\tau\alpha\iota$, $\alpha\theta\eta\eta\sigma\tau\alpha\iota$. Sili sculum, millefolium Romanu. Cautan Hetrusci. Thamaeth Afric. Parthenium C.B. p. 139. J.B.T. J. 26. c. 21. v. Matricaria, Helixine cyllamp. Mercurialis, Artemisia, anictaria. * - Trag. C.B. p. 135. v. Chamamel nobile. * - nobile Germ. C. B. p. 135. v. Chamamel. nobisc. † - seu Matricaria minor vulg. l.B. l. c. 22. † - Indorum seu Achaevan Egyptiorum l.B. l. c. 23. * - $\sigma\upsilon\mu\mu\alpha\theta\epsilon\sigma\tau\alpha\iota$. l.B. l. c. 29.*
- Parthisan Hirschzunge.** v. Hemionitis. **Parthische Rüben.** v. Napus. **Pasdane.** Gall. v. Tussilago. **Pasifita.** Hung. v. Gramen. **Paspalus.** *pas-pa-lus. Hipp. v. Milium. Pasque fleur. Angl. v. Pulsatilla.*
- Pasquette sauvage.** Gall. v. Bellis minor. **Pasquettes Marguerites.** Gall. v. Bellis. **Passe fleur.** Gall. v. Pulsatilla. **Passerage.** Gall. v. Lepidium. **Passerage sauvage.** Gall. v. Nasturt. pratense. **Passerofes.** Gall. v. Lychnis.
- Pasterina.** Diof. v. Leucoium. * - Trag. C.B. p. 259. v. Lithospermum linariae folio: * - Trag. l.B. l. c. 24. — minor fixatilis C. B. p. 214. v. Linum minimum stellatum. * - Lob. J.B.T. J. 30. c. 83.
- Passionis flos.** v. Flos Passionis Marg. in Ind. **Passiflora Corinthiaca.** C.B. p. 299. v. Vitis vinifera flos Uzze **passiflores.** **Pastel.** Hisp. v. Isatis. **Pastellus** herba Linscor. C.B. p. 113. v. Isatis indica folius Rorismarini. **Pastemenkraut.** Tab. l. 1. p. 551. v. Scabiosa. **Pastemenröhrlein.** Tab. l. 1. p. 596. v. Taraxacum. **Pastenade.** Gall. **Pastensch.** Germ. **Pasternack.** Pol. v. Paltinaca. **Pasternitz.** Hung. v. Fungus angulosus.
- PASTINACA.** *pas-ti-na-ca. Diof. l. 3. c. 59. $\delta\iota\omega\kappa\alpha$. Theophr. 9. p. 22. Pasticaca, Carotta. Ital. Matth. p. 395. Pasticacas, Canabaria. Hisp. Tab. l. 1. p. 237. Carotte, pastenade blanche. Gall. Vall. HR. Parmip. & Carrot. Angl. Merr. Pastenack, Wodbrüben, Möhren, Pasteney. Germ. Tab. l. c. Carota, Pasterneck, Geeyvortel. Belg. & Frab. Tab. l. c. Melkacz. Ungar. Tab. l. c. $\alpha\pi\tau\epsilon\omega$ / $\alpha\pi\tau\epsilon\omega$. Pol. Bab. Tab. l. c. **Pastinacel.** Dan. S. Paul. p. 424. **Pasternack.** / $\alpha\pi\tau\epsilon\omega$. Pol. Syrenn. l. 2. c. 60. **Pasternakay.** Lituan. Jezar. Gezar. Arab. Matth. l. c. Balgefar. Arab. Avic. Ind. Gezar. est radix Carotta. Babibryn. Egypt. vet. Sicham. Afric. **Pastinaca duplex** est Staphylinus Germ. Wodbrüben & Elaphobosum dicta Germ. **Pasternack.** / $\alpha\pi\tau\epsilon\omega$. Pasticaca sylv. Staphylinus 290. $\alpha\pi\tau\epsilon\omega$. $\alpha\pi\tau\epsilon\omega$. $\alpha\pi\tau\epsilon\omega$. Carota Roman. vet. Pasticaca rustica, mensurata cin. ad urin. a difficultate, laterum dolores hydrisperm, venena, venenam stimulamdam valet. ulcera purgat. Diof. l. c. v. Sifarum.*
- Spec. & Diff. C. B. l. 4. f. 4. p. 150. J. B. T. J. 1. 27. c. 29. p. 59. & alior.**
- Pasticaca tenuifolia. l. c. Staphylinus.*
- sylv. Diof. vel Daucus offic. var. C. B. n. 1. — Græcorum. J. B. l. c. $\alpha\pi\tau\epsilon\omega$ / $\alpha\pi\tau\epsilon\omega$. Diof. wild Pasternack / Wodbrüben, Staphylinus sylv. Trag. — maj. minor umbella magna parva cum macula in medio nigra fol. tenuior. latioribus. * — tenuif. sylv. umbella atropur. obfc. purpur. C. B. n. 2. * — sylv. v. Daucus. P. Ann. * — sylv. umbell. majorum. C. B. n. 4. — sylv. hirsuta echinato fr. C. B. n. 3. * — tenuifolia altera J. L. * — angustifolia, sylv. echinato fr. C. B. n. 4.
- Pastina. tenuifolia.** sativa rad. vel alba. C. B. n. 3. — sativa Daucus sativus. J. B. l. c. p. 2. $\alpha\pi\tau\epsilon\omega$ / $\alpha\pi\tau\epsilon\omega$. Diof. l. c. Sifara. Ital. Chirroiis. Hisp. Cheryy. Gall. Carotes rouge. Wodbrüben, Wodbrüben, Gelbe Rüben. Germ. Culcar. Arab. Balgefar. Arab. Sic. Ind. $\alpha\pi\tau\epsilon\omega$. Boh. Sifer. Matth. Staphylinus sativus Gal. Trag. Carotta. Ad. Guil. Caf.
- sativa rad. rubente P. Ann. † — lutea atropur. C. B. n. 6. Staphylinus sativus Diof. Daucus sativus. Carotta altera Matth. Beem rubrum & album Ang. † — lucida Moris. * — 2. & umbella lutea Moris.
- Pasticaca latifolia.** C. B. l. 4. f. 3. p. 135. — sativa Germanica fl. luteo: J. B. l. c. $\alpha\pi\tau\epsilon\omega$ / $\alpha\pi\tau\epsilon\omega$. Diof. l. 3. c. 80. Plen. l. 2. c. 22. l. c. pombulum cervi, Elaphobosum Pasternack. Germ. Sic. Vale contra serpenticum illius. Diof. l. c.
- Pasticaca latifolia.** [C. B. n. 1. Panah. Gall. Vall. H.R. Sifer. Diof. Col. Elaphobosum sativum. Tab. — sylv. Dod. C. B. n. 2. — — Elaphobosum J. B. l. c. Sifer sylv. Gezar. Geizar, est radix Geizarbar. Jezar. Arab. Sic. Ind. Sifer sylv. Fuchs. Elaphobosum Matth. Baucia Ad. Sphondilium Ger. * — Syriaca seu Secacut Arabum. J. B. l. c. † — nodifera Cretica Montali, in Caucaulis nodifera P. Ann. * — hirsuta Baccon. p. 28. tab. 14. † — fol. ocanthes Baccon. p. 74. tab. 40. * — marina Lob. C. B. p. 288. v. Crithmum marinum spinosum J. B. l. c. c. 91.
- nigra sylv. Card. C. B. p. 162. v. Sefeli pratense. † — pratensis Theophr. Cord. C. B. p. 162. v. Sefeli pratense. † — Syriaca Lugd. C. B. p. 155. v. Sifarum Syriacum. † — aquatica Lob. C. B. p. 154. v. Sion five Apium palustre foliis oblongis. ic. Lacer. Diof. P. Ann.
- Pastinaques.** Gall. v. Elaphobosum. **Pastor Oszenyc.** Hung. v. Bursa pastoris. **Pasture de Chamau.** Gall. v. Juncus odoratus. **Patabelclum.** Rom. ant. v. Leontoptalon. **Patecas.** C. B. p. 31. v. Melo Indicus. fr. oblongo. **Pate de Cheyal.** Gall. v. Tussilago. **Pateki** seu Pripilli. Ind. or. pl. Zan.
- Pateline.** Gall. v. Aconitum lycoctonum. **Paternoiter.** Lugd. C. B. p. 14. v. Cyperus rotundus inodorus. **Pä-reu.** Chin. Ricinus Italicus v. Fabarum genus quoddam Cleyer. **Patheca.** v. Cytrullus. **Patiech.** Belg. v. Lapathum fol. acuto. **Pati.** Mex. seu Met. lenissimum 17. Recch. l. 8. c. 20. v. Met. **Patience.** Gall. v. Lapathum. **la patience.** Ital. v. Botrys. **Patla** hoacxihuit. Mex. Recch. p. 36. obfc. **Pavane.** Indor. C. B. p. 431. v. Saffras. **Pavana.** C. B. p. 393. v. Santalum five lignum Mollucense foliis malve.
- Pavaria.** Ital. v. Alfine. **Pavate.** C. B. p. 399. v. Lentifcus five arbor. Malab. **Lentificr.** Pavate. arbor foliis mali aurex. J. B. T. J. 1. c. 4. **Pavc.** Arab. v. Rubia. **Pangiora.** Ind. or. pl. Zan.

- raronis cauda. *Pfauenschwanz*, v. convolv. Indicus quidam elegantis. Cley. Jac. Brey.
Pavo. Gall. v. Papaver. * - *faucage* Gall. v. Papaver erraticum. * - *Cernu*. Gall. v. papav. Cornutum.
Pawoy woinny. Pol. v. Periclymenum. *pear*. Angl. v. Pyrus. *Peas*. Angl. v. Pisum. *Woodor hearth Peas*. Angl.
 v. Astragalus. *everlasting peas*. Angl. v. Lathyrus. *peasch*. Angl. v. Malum perfic. the *W'ythe*, *rod*
yellow peasch, i.e. alba, rubra, lutea. malus perf. *Peck*. Germ. *weck*. Belg. v. Pix. *peche*. Gall. *peche tres*.
 Angl. v. Malum perficum. *pecher*. Gall. v. Malus perlica. P; chi. *Chin*. v. Radix quzed. Cleyer.
Pc cil li. Chin. v. Semen amarum, acre, tepid. Cleyer.
Pecten veneris. Lob. C. B. p. 151. J. B. T. 3. l. 27. c. 33. v. Scandix sem. rostrato vulg. * - unicalc. C. M. † - te-
 nuissimè dissectis foliis. Antirrh. Catalon. l. n. l. 6. † - fol. tenuiore, paucioribus rostris l. 2. l. 6. † - Cretici-
 cum. l. B. l. 6.
Pecton. v. Symplytum. P; cū giū. *Chin*. v. Cupressi fructus Cleyer. **Pedaliū**, *πεδαλιον*. v. Po-
 lygonum. *pe de Galinba*. *Luffe*. Pilb. H. B. in Ind. v. pes gallinacetus.
PEDICULARIS. seu *Fistularia*, *Alectorolophus* seu *Crista* Plin. l. 27. c. 5. *ἀλεκτορολόφος*. Recent. *Red ratl*,
lous vort. Angl. *Merr*. *Leufstrauf*. Tab. l. 2. p. 407. **Luustfrud**. Dan. S. Pauli. p. 114.
Pedicularis à pediculis, quos generat pecoribus (si ab eis inulta deservatur) creditur. *Fistularia* vero quod ad fistulas & simi-
 lia ulcera valicat. *Spud Græcos antiquiores de hac parum extat.*
 Spec. & Diff. C. B. l. 4. s. 5. p. 163. J. B. T. 3. l. 20. c. 62. p. 437. & alior.
Pedicularis alpina lutea C. B. n. 1. - v. nigr. - bulbosa l. 2. Filipend. alpina *Lugd*. *Oenanthe* *Caf*. * - alpina
 filicis folio major. C. B. n. 2. - major Dalech. l. 2. l. 6. † - alp. filicis folio minor.
 C. B. n. 3. *Alectorolophus alpinus*, minor *Char*. † - fol. ceterah. C. B. n. 4. † - aqua-
 tica fl. viridi J. S. *Ellb*. † - pratensis purpurea C. B. n. 5. † - quibusdam *Crista* Galli
 fl. rubro, albo J. B. l. 6. *Alectorolophus Doid*, *Crista* Galli, five *Phthionis Lugd*. *Ruta*
pedicularis Tab. fl. carneo, candido viridi. &c. * - prat. lutea vel crilla Galli C. B. n. 6.
Alectorolophus Ang. *Crista gallinacea Doid*. *Crista galli Lob*. *Mimulus Plin*. quibusdam
 fol. magnis parvis, latis, multicaulis, fl. luteo, raro candido, sem. nigro, albo. * - seu *Cri-*
sta galli umbellata C. B. n. 7. *Frud*. * - - angustifolia montana C. B. n. 8. *Frud*.
 — *Corð. c. n. p. 24*. v. *Staphys agria*. * - - *fecuda Trag*. C. B. p. 187. v. *Hellebomus niger* fecudus.
Pedinon, *πεδιον*. v. *Orocleinum*. **Pedua**. Guiland. C. B. p. 133. v. *Tanacetum Africanum*.
Pee-ambalān. *Brani*. v. *Mangarum* Spec. **Penthaomios**, *πενθαμιος*. v. *Glycyrrh*. *veerboom*. Belg. &
Brab. v. *Pyrus*. *Peerabloom*. Belg. & *Brab*. v. *Melampyr*. *Peerdysert*. Belg. & *Brab*. v. *Equisetum*.
veerboom. Belg. v. *Malus perlica*. *veers*, *veersich*. Belg. v. *Malum Pericum*.
Pi fr li. *Chin*. v. *Radix infipida* Cleyer. v. *Pao de China*. P; fū cū. *Chin*. v. *Radix dulcis* quzedam. Cleyer.
Peganion. *Narbon*. Ad. c. B. p. 336. v. *Ruta sylv. minor*. **Peganion**, *πεγαίον*. v. *Rutula*.
Peganon, *πεγαίον*. v. *Ruta*. * - *cepeuton* *πεγαίον* *κεπευτον* i. e. *ruta hortensis*. † - *agrion* *πεγαίον* *αργρον*. v. *Ruta sylv*.
 — *Oreion* *πεγαίον* *ορειον*. v. *Ruta montana*.
Pegrina. *Dau*. v. *Vitis nigra*. P; h. *Chin*. v. *Radix quzed*. Cleyer. *Wesselsbeer*. Tab. l. 3. p. 741. v. *Oxyac*. *Gal*.
Pi kiu. *Chin*. v. *Fructu quid*. Cleyer. *Pehden*. v. *Gram*. *Canninum*. *pekia* seu *pequia*. *Bras*. *Pil*. p. 141. *Fructus*.
Th. *Br*. icon. p. 115. P; kijd cū. *Chin*. sem. quoddam *Cl*. P; ki. *Chin*. v. *Radix quzedam*. Cleyer.
P; kiū nicū. *Chin*. v. *Semenalbum* quoddam Cleyer. **Pelecinium** in tritico *πελεκινιον* *in tritico*. *Hipp*. l. 5. p. 233. l. 5.
Pelecinus, *πελεκινος*. Gesn. it. **Pelecinum** C. B. p. 349. v. *Securidaca lutea* major. *πελεκινος*. v. *Hippophaea*.
P; lieū. *Chin*. v. *Radix quzedam* Cleyer. **Pelinus** *Μετρεley*. *Lituan*. v. *Abinthium*.
vellitory off the vval. Angl. v. *Paticaria*. *vellitorye of spayne*. Angl. v. *Imperatoria*. **Pelonitis**, *πελονιτις*. v. *Ge-*
ranium. *Pelon Mexic* *quilit*. *Mex*. seu *Nasturt*. *Indicum Peruinum* *Recch*. l. 5. c. 35. *velosina*. *Ital*. v.
Pilosella. **Peltyam**. *Bob*. v. *Pyrethrum*. *Pellschen*. *Germ*. v. *Securidaca*. *velvette*. *Gall*. & *Belg*. v.
Pilosella. *Vempedala*. *Gall*. *vet*. v. *Quinquefolium*. **Pempfente**. *Egypt*. v. *Verbena*.
Pengelblade. *Dan*. v. *Nummularia*. **Penitset**. *Bob*. v. *Thlaspi*. **Penitset wimty**. *Bob*. v. *Nummularia*.
Penitset. *Linnæus*. v. *Pentaphyllum*. *penmachio* marinus C. B. p. 366. v. *Muscus* five *Fu-*
cus scoparia. *Penmachio peruvian*. *Ital*. v. *Lilium Perficum*.
Penna marina. Imper. C. B. p. 363. J. B. T. 3. l. 39. c. 27. v. *Muscus penne* similis. * - *Rondel*. C. B. p. 369.
 v. *Urtica marina*. *Pennaria marina* l. B. l. 6. *penna tetræ*. v. *Maliquezual*. *Recch*. l. 6. c. 21.
Pennenhaut. Belg. v. *Taxus*. **Penunth**. Tab. l. 1. p. 815. *pennechmty*. Belg. v. *Nummularia*.
penmyr Naverrort. Angl. v. *Cotyledon*. *pyall Penmyvort*. Angl. v. *Umbilicus veneris*. *penmyroyal*. Angl. v.
Pulegium.
Peperibou. C. B. p. 512. v. *Palma* five *arbor fr. orbiculari* venenato. - *arbor Americana* J. B. x. l. 2. c. 9.
penoerme. Gall. v. *Pezonia*. *pensee de la pensee*. *Gall*. *Penstern*. *Ital*. v. *Viola trinitatis*.
Pentadaetylum, *OS*. *πενταδαετυλον*. v. *Quinquefolium*. **Ricinus**. **Pentagonion** vel *Viola pentagonia*,
Stimfecte Weyd. Tab. icon l. 2. p. 316. v. *Onobrychis* 2. C. B. p. 215. **Pentadryon**, *πενταδρυον*. v. *Solan-*
um 4. *Belladonna*. **Pentancuro**, *πεντανκυρον*. v. *plantago angustifolia*. **Pentapenton**, *πενταπεντον*.
Pentapteron, *πενταπτερον*. **Pentapetes**, *πενταπτετος*. **Gazze**. **Pentatomon**, *πεντατομον*. v.
Quinquefolium.
Pentaphyllon, *πενταφυλλον*. **Quinquefolium**. * - *alpinum* parvum. O. M. † - *angustum* repens. O. M.
 — *fragiferum* fl. albo. C. M. * - - *repens*. fl. luteo C. M. * - - fol. argenteis splendidis majus fl. albis C. M.
 — fol. arg. splend. minus fl. albis C. M. † - *petraeum* fl. albo. C. M.
Pentorobon, *πεντοροβον*. v. *Cyper*. *Plin*. C. B. p. 333. est *pezonia*. *pezonia*. *Ital*. v. *pezonia*. **pepojos**. C. B.
 p. 334. v. *Malus* five *arbor fr. melonis* forma pugni magnitudine. **Peḗāwā**. *Pol*. v. *Tormentilla*.
Pepe. *Ital*. *Peper*. Belg. v. *Piper*. **Pepe d India**. v. *piper Indicum*. *pepe velenoso*. *Ital*. *Zan*. *Pepererind*. Belg.
 v. *Lepidium*. *Peperboom*. Belg. v. *Ulmus*. *Peper*, *πέπερ*. v. *Piper*. **Peper Indianoff**, *Bob*. v. *Sili-*
 qua.

Rom. Litem absumit, laetitiam ducit, urinam rict, valet ad orthopnoxam, singultum. Folia sterilitatem affertur dicuntur. Diof. l. c.

Spec. & Diff. C.B. l. 8. f. 2. p. 302. J.B.T. 2. l. 15. c. 6. p. 103. & alior.

Periclymenum non perfoliatum German. fl. cand. subulr. c. n. r. J. B. l. c. Caprifolium *Trifol.* - - - *Se.*
 pentrientalium *P. Amm.* - - - perfoliatum fl. purp. nivo. luteo, subulr. c. n. r. J. B. l. c.
 Vinciboscum vulgo *Caf.* - - - praecox *Narben.* *Vall. H. R.* - - - praecox folium *P.*
Am. - - - humile *C. B. n. 3.* Chamæpericlymenum *Clus.* - - - Norvegicum *C. B.*
n. 4. - - - parvum *Fruentium Clus.* *J. B. l. c.* - - - humile flore flori innato. *Ab. 2. arth.* in
A.M.D. Val. 2. obs. 130. - - - rectum fr. rabro & nigro l. B. l. c. v. Chamæcerasus spuria
 4. C. B. - - - Belgicum hifur. incanum *M. Hoffm.* - - - fol. ferrato *J. B. l. c.* - - - hu-
 mile Chamæpericlymenum, Chamæcerasus *Gen. J. B. l. c.* est Chamæcerasus spuria. r.
 J. B. - - - o similis *J. B. l. c.* est. Vitis *lyc. Cord. Epistrem/Byrdillium.* - - - Allobro-
 gum. c. n. p. 431. v. Chamæcerasus dumetorum fr. singulari carulo. - - - rectum c. n.
 l. c. v. Chamæcerasus dumet. &c. - - - v. Chamæcerasus spuria. 2. c. n. - - - v. Ciy-
 menon.

Perin kaidà taddi. v. Kaidà.

Periploca. C.B. p. 303. est Apocynum. v. l. l. - - - prior *Dod. C. B. p. 324.* v. Scammonia *Menf.* affinis foliis acu-
 tionibus. - - - alt. *Dod. C. B. p. 324.* v. Apocynum fol. longo. - - - minor *Leb. c. n. l. c.* - - - *Serpens Leb. c. n. l. c.*
 v. Apocynum fol. longo.

Perissus, Perissium, *Theophr. p. h. 2.* perissium, *Ab. 2. arth.* v. Solanum 4. c. B. Peristereon, *Ab. 2. arth.*
clm. *Ab. 2. arth.* v. H. Sacra. *Ab. 2. arth.* & Verbena, Fumaria. peristrona, *Cratæv.* Ang. c. B. p. 250. v.
 Chamæpitys lutea vulg. five folio trifido. peritrefa. v. Asarum. *Perlaro.* gramen secundum Bel-
 lon. C. B. p. 415. *Perleucryd.* Belg. v. Lithospermum. permonaria. Ang. c. B. p. 360. v. Muscus ter-
 retris clavatus. *Pero cervino.* Ital. v. Cotonaster. *Perpena.* Mex. Reech. p. 306. Trachelii spec.
 perpenia. *Dod. C. B. p. 197.* v. Asarum. *Perrè.* Belg. v. Pyrum, perica, perica, Rhodacina *Ab. 2. arth.* (quod
 diu durat) v. Mala perica. *Perfani.* Boh. v. Parmica.

PERESA, *Ab. 2. arth.* Diof. l. c. 88. Hipp. l. 5. p. 199. l. 26. Arist. l. de cal. *Ab. 2. arth.* *Theophr. 4. h. 2. it. 2. cauf.*
 4. Gal. l. 2. topic. *Ab. 2. arth.* Nicand. in Alexiph. *Ab. 2. arth.* Suidæ *Ab. 2. arth.* Athen. *Manay.* Hifp. in Regno
 Valent. Clus. *Aquacate.* Hifp. Simon de Tovan. Allabuch, Alladar. *Arab.* Avic. Amygdain.
Egypt. Gen.

*Perseam quidam cum perica male confundunt, quod fl. lino adseribitur, sed est diversa à Perse C. B. l. c. Erullum feri ste-
 macho similem, in quo phalanga craneolapla nominato veniunt. Sanguinem sifit. Diof. l. c.*

Spec. & Diff. C.B. l. 11. f. 6. p. 441. J.B.T. 1. l. 2. c. 32. & alior.

Persea Clus. *Matth. Len. Rauv. v. obs. f. B. n. 2.* J. B. l. c. - - - forte *Plin. C. B. p. 312.* v. Anacardium seu Amacardus
 Car. - - - nuci similis fr. nucleo venenato. *J. B. l. c. 4.*

Perseii. Angl. v. Apium. Persia, Persia. v. Petsea. *Persenisippe.* Angl. v. Elaphoboscum.

Persephonium. *Ab. 2. arth.* v. Rhamnus. Petica. v. Helenium. perlica. Malus v. Malus perlica.

Persica arbor fl. multiplici. J. B. *Ferrav.* v. Malus Persica. - - - Nux C. B. p. 427. v. Nux juglans fr. teneco & fragili putamine.
 - - - minora C. B. p. 442. v. Malus armenica minor. - - - similis *Malab.* Mangas spec. angustif. osse cordis huma-
 ni figura binos nucleos continente. *Odollam Malab.* Uro *Bram.* *H. Malab. p. 17.* f. 39.

PERSICARIA seu HYDROPIPER. *Ab. 2. arth.* Diof. l. 2. c. 191. *Hidropere.* Ital. *Matth.* p. 319. *Pimenta*
aquatica. Hifp. Tab. l. 2. p. 528. *Eryapulgera.* *Lysit.* Marg. p. 23. *Courage.* Gall. Tab. l. c. *Asmar.* Angl.
 Merr. *Gloßfraut.* Germ. Tab. l. c. *Waterippe.* Belg. Tab. l. c. *Pieleurt.* *Dan.* S. Pauli p. 426.
Wrtba. Boh. Tab. l. c. *Rdest.* Pol. *Syrenn.* L. 4. c. 143.

persicaria vel Hydroperipera sola tumores & duritias ventris ducunt, fugillata delent. Diof. l. c.

Spec. & Diff. C. B. l. 3. f. 1. p. 101. J. B. T. 3. l. 38. c. 8. & alior.

Persicaria minus maculosa & non maculosa c. n. r. l. c. var. fl. candidis, rubris, purp. *Cratægonum Lac.*
Rumbago Plin. pulicaria *Bruff.* - - - fol. maculoso. albo *Jonqueti P. Amm.* - - - An-
 glica *P. Amm.* - - - urens seu Hydroperip. var. fl. rosco. rubicundo, candido, fol. macul. &
 non macul. c. n. n. 2. - - - actis J. B. l. c. *Courage.* Gall. *Vall. H. R.* *Hydroperip.* *Fuchs.* *Cratæ-*
gonon Ang. - - - angustifol. in *Fradr.* c. n. n. 3. - - - minor fl. albo aut purp. c. n. n. 4.
 pulicaria minor. *Leb.* - - - fruticosa Virginiana fl. maculoso carneo *Park.* *Vall. H. R.* - - - acida
 repens sterilis seu nunquam & nupiam florens. *M. Hoffm.* - - - siliquosa *Leb. C. B. p. 307.*
 v. Balsamina lutea seu Noli me tangere.

Persicaria. *Dan.* v. Malus perlica. Persicon. *Ab. 2. arth.* v. Thlaspi.

Persil. Gall. v. Apium petroselinum dictum. *Sion.* - - - *des montaignes.* Gall. v. Oreofelinum - - - *bastard.* Gall. v.
 Caucalet. - - - de l'au. Gall. v. Paludapium. - - - d'aste. Gall. v. Myrrhis. - - - de roches. Gall. v. Sifon. petro-
 selinum *Macedon.*

Persil Gilge. Tab. l. 2. p. 325. v. Lilius persic. Persis. v. Hedera. persium, *Ab. 2. arth.* v. Persica.

Persium, persium, *Ab. 2. arth.* v. Solanum 4. Bella Donna.

Personata, alius Aparine, *Ab. 2. arth.* *Plin.* C. B. p. 198. v. Lappa major. - - - five Lappa major aut Bardana. *J. B. T. 3.*
l. 2. c. 25. - - - alt. cum capitalis villosis *P. l. c.*

Persuete. Angl. v. Sphondylium. *Pertrem.* Tab. l. 1. p. 369. v. Pyrethrum. *Peruana aloës facie.* C. B. p. 423.
 v. Viscum. *Pervinca.* Trag. c. B. p. 301. v. Clematis daphnoides minor. *Pervinca.* Hifp. *Pervincke.*
Pervinkles. Angl. v. Clematis daphnoid. *Pervo.* v. Mentha. *Pes alauda.* v. Consol. regal.

Pesale. *Egypt.* v. Hyflops.

Pes anferinus. *Fuchs.* C. B. p. 119. v. Attriplex *lyl.* latifolia. - - - affinis *Pandel.* C. B. p. 110. est *Alliaria Trag.*
 - - - avit. v. Ornithopodium *P. Amm.* - - - *Cati.* c. n. p. 367. - - - *Columbinus.* c. n. p. 318. v. *Geranium fol. mal-*
va rotundo. - - - *Cornicia.* v. *Goronopus P. Amm.* - - - *Corvi Bruff.* c. n. p. 279. v. *Ranunculus bulbosus fl. pleno.*
 - - - *Gallinaceus epistrem.* v. *Thlaspi.* *Daucus.* - - - *l. c. h.* v. *Clinopodium vel scinos Moutalb.* *P. Amm.* - - - *Leco-*
minus Ad. C. n. p. 264. v. *Gnaphalium alpin.* fl. magno fol. oblongo. - - - *Leonis.* c. n. p. 319. est *alchimilla.* - - - *Lepo-*
tinum

rius. v. Lagopus. P. *amm.* + Locütz. v. Valeriana minima vel Olus album P. *amm.* + Lupi. v. Muscus clavatus vel Lycopodium P. *amm.* * - Milvi. *arg.* c. 2. P. 338. v. Thaliotrum majus flavum flammibus luteis. — pallierius Reech. l. 7. c. 15. + pulli. v. Dancus. + vituli. v. Arum vulg. P. *amm.* * - usii. v. Muscus terr. 10. c. 2.

Pesche. Ital. *Pescher.* Gall. v. Mala persica. *Pesche.* Genév. v. Vicia n. c. b. P. sicuti pl. Chin. v. Cortex Cleyer. *Pesigo.* Portug. v. Malus persica. *Pestelbsten.* Brab. v. Vitus idæa. *Pestemroß.* v. Taraxac. *Pestlenschwur.* Germ. *Pestlenczwortel.* Belg. v. Petasites. *Pessinge.* Gall. v. Lentibus.

PETASITES. Chamæleuce Plin. l. 24. c. 15. l. 27. c. 6. Bechthion. *petasites* Diosc. l. 4. c. 108. *Capellæi.* Ital. *Sambucera.* Hisp. *Herbe aux tigneux & Espece de Napellier.* Gall. *Pestlenschwur.* Germ. Tab. l. 2. p. 422. *Wappel.* Germ. Trag. *Butterbürrer.* Angl. *Seckeladern.* *Pestlenczwortel.* Belg. *Storhoff.* urr. Dan. S. Pauli. p. 12. *Lepieznik.* Pol. Syrenn. l. 3. c. 43. *Petasiter.* quidam *sereni* seu *Galerium* amplitudine foliorum referat, dicitur, unde etiam *Galerita* vocatur. Contra phagedænas & ulcera cacæthæ siliuntur. *Diast. h. c.* v. *Spissigina* est *Spec. unale* *Degei.*

Spec. & Diff. C. B. l. 5. l. 6. p. 197. J. B. T. 3. l. 32. c. 11. & alior.

Petasites major & vulg. c. n. 1. - vulg. rubens fol. rotundioribus J. B. T. *Galerita* Trag. *Personata* & *Petiolata* Plin. *Tuffilago* major *Matth. Cofl.* + minor c. n. 2. - femina fl. albo *Cam. Clus.* *Thal.* - odoratus *Thal.* + minor alter *tuffilaginæ* folio. *Vall. H. R. Morh.* + - *Tuffilago* P. *amm.* * - parva *faxatilis* C. M. - alt. fol. majore subtus multis lanugine incano fl. albo P. *amm.* + - albus fol. anguloso. J. B. T. 3. l. 32. c. 11. + - maris. *Bornac. M.*

Peteliffel. Boh. v. Quinqfelo. *Peterfilge.* v. Petrofelinum. *Petigre.* Angl. v. Ruscus. *Petium.* Plin. l. 21. c. 18. v. Tanacetum. *Perita* Peruanus, aliusque similis fructus J. B. T. 3. l. 3. c. 28.

Petit muguet. Gall. v. Gallium. *Petit houx.* Gall. v. Ruscus. *Petieel.* Fr. v. Apium. *Petrine.* *petrina.* v. Tuffilago. *Petrocerasus.* c. b. p. 457. *Petromarula* est *Lactuca petraea* *Cretica* *Belli.* O. M.

Petromarula. *Belli.* c. b. p. 93. v. *Campanula* sive *Rapunculus* *Creticus.* *Petrophyæ.* *petrophyæ.* v. *Secum* minus & 3. *Diole.* *Petrocorodon.* *Gesn.* c. a. p. 75. v. *Allium* mont. rad. oblonga.

Petrofelinum. c. b. p. 153. v. Apium. *petrofelinum.* *Diole.* l. 3. c. 77. *Peterfilge.* *Germ.* Tab. l. 1. p. 329.

Peterfillite. Dan. S. Pauli. p. 428. *Stone parsley.* Angl. *Park.* Cl. 9. p. 624. *Wetki Apich.* Boh. *Zal.*

Pietruska. Pol. Syrenn. l. 4. c. 67. **Petruska.** Lituan.

Petrofelinum Macedonicum. *Petrofelinum* Macedonico. Ital. Tab. l. 1. p. 315. *Mario* que cresce en las piedras. *Hisp.* Tab. l. c. *Asche des Rochiers.* Tab. l. c. *Stonie persille.* Angl. Tab. l. c. *Apædonischer Peterlein.* *Germ.* Tab. l. c. *Peterelle van Macedonien.* Belg. & Brab. Tab. l. c. *Pietruska Macedonia.* Pol. Syrenn. l. 4. c. 71. *Machdunes.* Arab. Tab. l. c. v. *Sifon* vel *Amomum* offic. P. *amm.* v. pl. *Hippofel.* *Petrofelinum* *fyv.* c. b. p. 163. v. *Oenanthe aquatica.* + canionum. v. *Cicuta fatua.* P. *amm.* * - crispum P. *amm.* - - *salvatico* Ital. v. *vimpinella.* * - i vitium *Trag.* c. b. p. 261. v. *Cicuta* minor *petrofelinum* similis.

Petrofelle van Macedonien. Belg. & Brab. v. *Hippofelinum.* *Petalah.* *Heg.* v. *Cortex.* *Petum.* *Petun.* *Gall.* v. *Nicotiana.* *Petume.* seu *Tabacum* *Piso.* p. 266. & species ejus *libid.* *Petum.* *Thevet.* c. b. p. 169.

v. *Nicotiana* major latifolia. *Peuce veterum* J. B. T. l. 9. c. 4. *peuce.* v. *Pinus.*

PEUCEDANUM. *Peucedanum* Plin. l. 25. c. 9. *peucedanum.* *peucedanum.* *Diole.* l. 3. c. 92. *Hipp.* l. 5. p. 86. lin. 4. *Theophr.* 9. h. 15. *Peucedano* Ital. *Matth.* p. 427. *soy Fenel.* *Hofrestrange.* Angl. *Merr.* *Terradum* y *fenichio de porro.* *Hisp.* Tab. l. 1. p. 199. *Queve de paucaut.* Gall. *Vall. H. R.* *Stufendel/ Haarstrand/ Schmetzweil.* *Germ.* Tab. l. 1. p. 199. *Verkenyencel.* Belg. & Brab. Tab. l. c. *Gelenkforten.* *Bohb.* Tab. l. c. *Wieprzyca.* Pol. Syrenn. l. 1. c. 57. *Harbatum.* Arab. Tab. l. c.

Peucedanum. *alii* *lycoris.* *peucedanum.* *peucedanum.* *Satureia* *Roman.* *Ad lithargias.* *phreneticis.* *emittalis.* *vertiginis.* *ser.* *longo* *capitis* *doloris.* *resoluto.* *schizidico.* *convulsio.* *nerborum* *vicia* *vales* *exterior* *inundum.* *Osfallia* *hysterica* *resistuntur.* *Arum* *doloris.* *adontalgiam.* *rasum* *lenit.* *Suiphurii* *inflationibus* *prodest.* *Ventrem* *emulsi.* *lieni.* *absterge.* *difficiles* *partus* *adjuvat.* *Vesica* *cruciatibus* *convenit.* *Ulcera* *purgat.* *squamas* *ostium* *(Arctice)* *extrahit* *Diole.* l. 4.

Spec. & Diff. C. B. l. 4. l. 4. p. 149. J. B. T. 3. l. 27. c. 22. & alior.

Peucedanum majus *Italicum* c. b. n. 1. J. B. T. 3. l. 27. c. 22. * *Sicilia* fol. *hirfuta* fl. *luteis* J. B. T. * *Germanicum* c. n. 2. J. B. T. 3. l. 27. c. 22. *Feniculum* *portum* *Lab.* *cauda* *percina* *Tab.* + *Galicum* fol. *rationibus* & *brevisioribus* *Vall. H. R.* + minus *C. n.* 3. *Saxifrag.* *Matth.* + minus fol. *globatis* *angustis* *Morh.* * - *Lon.* c. b. p. 159. v. *Carvifolia.* + - *aquaticum* *Tab. C. B.* p. 142. v. *Millefolium* *aquat.* *foliis* *feniculi* *ranunculi* *fl.* + - v. *Cucumer* *fyv.*

Peysera. Ital. v. *Satureia.* *Pesny royal.* Gall. v. *Pulegium.* *Pepulier* ou *Peuple.* Gall. v. *Populus* *alba.*

Peuplier noir. Gall. v. *Populus* *nigra.* *Peuteron.* *peuteron.* v. *Capparis.* *Peuthalis.* *peuthalis.* v. *Polygonum.*

Pezyges. Hisp. v. *Mala* *persica.* P. c. 21. Chin. v. *Radix* *alba.* *Cleyer.* *Peziæ.* Plin. Col. v. *Fungus* *nox.* 5. c. b. **Peztricz.** Hung. v. *Fungus* *angulosus.* *Pfaffenkraut.* v. *Dens* *leonis.* *Pfaffenbindel.* Tab. l. 2. p. 419. v. *Arum.* *Pfaffenhöblein.* v. *Chelidonium* minus. *Pfaffenstudenkraut.* v. *Mentha* *hort.* *corymbif.*

Pfeffer. Germ. v. *Piper.* *Pfeffertraut.* v. *Lepidium* *Satureia.* *Pfefferling.* *Pfefferling.* v. *Fungus* *pilocle* *condicantia* *flavo.* 10. c. a. 28. J. B. *Pfefferpeterlein.* Tab. l. 1. p. 346. v. *Petrofelin.* *Syriacum.*

Pfeffkraut. v. *Sagitta.* *Pfeifrohr.* v. *Arundo* *naltos.* *Pfeffniggras.* *Tab.* lin. l. p. 663. v. *Gram.* *panicum.* *Pfeffnigtraut.* *Tab.* l. 2. p. 547. v. *Nymular.* *Pfeffnigstübchen.* *Tab.* l. 2. p. 31. v. *Viola* *lunar.* *Pferdeschwanz.* v. *Equisetum.* *Pferdemünze.* v. *Mentha* *fyv.*

Pferstien/ Pfistichen. v. *Mala* *persica.* *Pferfingbaum.* *Pferfingbaum.* v. *Malus* *persica.* **Pfingstrosen.** v. *Pxonina.* **Pflaumen.** v. *Prunus.* **Pflaumenbaum.** v. *Prunus.* **Pflaumenkraut.** v. *pulmonariacum.* **Pflimmen.** v. *Genista.* **Pflimmengras.** v. *Genistiva* *gramen* *particum.*

Phacani. Mex. *Reech.* p. 396. **Phacolispec.** *Phacoides.* *Oribali.* c. 2. p. 463. v. *Thymela* *foliis* *kali* *lanuginosis* *falsis.* **Phacon.** *phacon.* v. *Salvia.* **Phacos.** *phacos.* v. *Lens.* **Phædra.** *phædra.* v. *Equisetum.*

Phælandrium. Plin. O. M. **Phænix.** v. *Gramen* *miliacum.* P. *amm.* **Phæotium.** v. *Ranunc.*

Phagnon, *Phagn.* v. *Salvia*. Phagus Græcorum c. n. p. 410. v. *Quercus parva*. *Phalangio. Ital.* v. *Phalangium*. Phalangites, Cord. c. n. p. 29. v. *Phalangium parvo*. fl. non ramofum.
 PHALANGIUM, phalangites, Leucanthemum, Plin. l. 27. c. 12. *Phalangio. Ital.* Diof. l. 3. c. 122. *Phalangio. Ital.* Math. p. 438. *Spierivvort. Angl.* Park. Cl. 3. p. 418. *Erdsppinnnetz. Germ.* Tab. l. 1. p. 686.
Kofacti. Pol. Syrenn. l. 3. c. 33.

Phalangium, quid demorsus a serpente phalangio auxilium ferat, ditium volans: prodest etiam ad scorpionum illius & termina alvi sedat. Diof. l. 6.

Spec. & Diff. C. B. l. 1. f. 5. p. 29. J. B. T. 2. l. 19. G. 4. p. 635. & alior.

Phalangium fl. magno C. B. n. 1. - fl. hili J. B. L. L. Lillium polyrrhizon. *Ascyon. Lugd.* † - fl. parvo non ramofum *var. C. B. n. 2.* - pulchris non ramof. J. B. L. L. Phalangites Cord. Lilago Cord. Aphodelus German. † - *Allobragium* lilaceum T. Ann. † - fl. parvo ramofum. C. B. n. 3. J. B. L. Moly alcerum Plin. * - Cynagrolis Aphodeli folij. *spec. T. Ann.*
 phalang. Virginianum fl. albo Fall. H. R. * - fl. ample Merit. * - ramofum serpens fol. latis Zan. l. 10.
 — — Epheneum tradfanti Park. Fall. H. R. Idem, fl. purp. Fall. H. R. † - fl. purp. vel violaceo. D. deti Bertrieri. P. Ann. † - fl. violaceo triphylo J. S. Elib. Moly Virginianum, Allium Virginian. C. B. app. p. 220. * - fl. violaceo M. Hoffm. * - fl. dilute cærul. M. Hoffm.
 — — fl. candido mox cærulefc. M. Hoffm. † - fl. ex albo & violac. *var. M. Hoffm.* † - epheneum fl. albo H. Oxon. † - *Grete. C. B. p. 29.* v. *Aphodelus folijs fistulofis*. * - v. *Sphondylium*.

PHALARIS, Plin. l. 27. c. 12. *Phalaris. Diof. l. 3. c. 159. Falari. Ital.* Tab. l. 1. p. 679. *Canary feed. Angl. Merr.* *Canariengras. Germ.* Tab. l. c. *Canariengras. Belg. & Brab.* Tab. l. c. *Wijzyber. Poln.* Syrenn. l. 3. c. 100.

phalaris ad vestita cruentius bibitur. Diof. l. 6. Advehitur hodie semen ab Insulis Canariensibus & Fortunatis, unde Germ. Canariensamen dicitur. At alendis a Siculis (Canariensis ditilis) excellentes cantu, præstat.

Spec. & Diff. C. B. l. 1. f. 5. p. 28. J. B. T. 2. l. 18. c. 38. & alior.

Phalaris major sem. albo C. B. n. 1. J. B. L. L. Milium alterum *theophr.* Semen Canariense effice. * - nigro C. B. n. 2. J. B. L. Caneua *Melanisium* incolis *Dalech.* * - sem. minore nigro Merit. * - alter sem. nigro Fall. H. R. * - parva *Caf. C. B. p. 2.* v. *Gramen tremulum minimum panicul. magna.* * - pratensis *Lob. C. B. p. 2.* v. *Gramen tremulum majus.* † - *fyly. Diof. Trag. C. B. p. 8.* v. *Gramen panicum spicâ aspera.*

Phalcos, *Phalcos.* v. *Apocynum*. Phallus fungi genus, v. *Fungus foetidus penis* imag. refer. noxius J. 8. c. B. Phallus Hollandicus c. B. p. 35. v. *Orchis palmata* seu *Satyrum primum*. Phallus fungus maximus C. B. Phana. Bellon. C. B. p. 485. v. *Erixe* genus quod tota Græcia vulgò Phana dicitur Bellon. Phanax. v. *Panax*. Pharpharia. *Her.* v. *Tuffilago*.

PHASELUS, Phaseolus, Phasiolus, Smilax hortensis. Dolichus Plin. l. 18. c. 7. *Phaseolus, ερμολυζ κερμια*. Diof. l. 2. c. 130. 176. *Phaseolus. Hipp. l. 4. p. 23. l. 5. Theophr. 8. h. 3. Diocles & alius. Eragivolo. Gaggiolo Turcheſco. Ital.* Math. p. 264. *Fevones. Hist. Ferrolles, Feves de mer, Feves peintes, Fafolus.* Gall. Vall. H. R. *French, Ridney beans. Angl.* Park. Cl. n. p. 1056. *Fafoten / Belfche Bonen / Widdonen / Schminck bonen.* Germ. Tab. l. 2. p. 193. *Roombesbevoenen. Belg.* *Indianske Rifflof.* Dan. S. Pauli. p. 431. *Safcoli. Boh.* *Törörborie. Hung.* i. e. *Turicum pilum.* Lobia. Arab. Fuchs. Elubre. Avic. Ind. *Phaseolus, phaseolus, alius Fafelus, Fafiolus.* Gal. de alim. fac. & alij distinguuntur: quidam *Phaseolus* & *Phaseolus* pro uno habent: sic *Actius* *Smilacem hortensem Dolichum* & *Phaseolus, lobes (λαβος & λιβιος) quos silicibus vocant, ab omnibus dici feribit. Phaseoli inslant, agrè coquantur: Virides alicum emolliunt, vomitus procreant. Diof. l. 2. c. 130. Smilax hortensis titidem urinum ciet, & tumulus a somnia facit. Diof. l. 2. c. 176.*

Spec. & Diff. C. B. l. 1. p. 339. J. B. T. 2. l. 17. c. 1. & alior.

Smilax hortensis seu Phaseolus Smil. C. B. l. 6.

Phaseolus major seu Smilax hortensis. n. n. 1. - *Turcicus Caf. Türische Bohnen.* Dolichus *Dod.* Siliqua *Theophr. Trag.* * - minor seu Smilax hort. minor sola magnitudine diff. c. n. 2. * - parvus Italicus seu Smilax siliqua sursum rigente fl. maj. candidè, vidè pallidescens, fol. levis bus fr. albo, nigro, maculis albis, nigris, orbita nigric. maji minores. c. n. 3. J

Phaseolus peregrinus. C. B. l. 6.

— — hortensii affinis sem. lato albo multis nigris venis striato *var. C. B. n. 1. p. 340. Phaseolus Africanus Cam. Obiniger in Virginia.* † - primo similis fr. lato albo striato c. n. 2. † - hortensii affinis fr. tumidiore minore, nigro. c. n. 3. * - peregrin. Anagyridis fructus similis ex nigro subviresc. c. n. 4. *Dolichus Bellon.* * - - colore rubescens *C. B. n. 5.* * - minore fr. albo nigra macula insignito c. n. 6. * - angulifolius *var. C. B. n. 7.* * - angulifolius alter, fr. ex albo & nigro *var. C. B. n. 8.* † - foliis minoribus *var. C. B. n. 9.* † - lobo & fr. nigro. *C. B. n. 10.* † - fr. variegato *C. B. n. 11.* † - fr. subrubente nigris stibus variegato alter *var. C. B. n. 12.* † - exalbidus, columbinè ferè ovi figura, fulgionosi macula c. n. 13. * - niger, macula subalba notatus. c. n. 14.

Phaseolus Ehibispicus vel niger. C. B. l. 6.

— — lobis nigris venis asperis fr. atropalpendente. *C. B. n. 1.* * - - flavescens fr. nigro. *C. B. n. 2.* † - - faturè purpureis fr. atro. *C. B. n. 3.*

Phaseolus Guinenſis. C. B. l. 6.

— — fr. fusco spadiceo *var. magnitud. C. B. n. 1.* * - lobo cortice nigro tecto & in cuspidem longam deficiente *C. B. n. 2.* *Phaseolus Nigrorum Clem. exst.* * - lobo ex fusco cinerato, fr. nigro. *C. B. n. 3.* * - - - - - spadiceo superiore majore *C. B. n. 4.* † - - siliqua ultra longitudine *C. B. n. 5.*

Phaseolus Fergianus seu Lablab. C. B. l. 6.

— — nigro sem. *var. nigro spadiceo C. B. n. 1.* Idem sem. albo, hilo nigro *Fall. H. R. Lepslap. Clem. Lablab Al. Jm.* * - - - - - sem. russo *C. B. n. 2.* † - *Africanus* perennis, frutescens. *Yb. Earth. in A. M. D. Vol. 2. 267. 24.*

Phaseolus Indicus. C. B. l. 6.

— — major bicolor *var. C. B. n. 1.* * - minor *var. C. B. n. 2.* † - - - - - alter. *var. C. B. n. 3.* † - - - - - ruber *var.*

var. C.B.n.4. † - fl. miniato, sem. nigro M. Hoffm. + - fl. miniato sem. ex nigro & rubro variegato M. Hoffm. * - fl. albo sem. candido M. Hoffm. † - peruvia-
 nus ruber subrotundus var. C.B.n.5. * - peregrinus ex rubro & nigro distinctus C.B.n.5.
 Amacok Clus. * - peregrin. bilobis duplex (B.n.7). † - Indicus ovatus var. C.B.n.8.
 — orbicularis niger Americanus C.B.n.9. Farapar, Clus.
Phascolus Indicus Americanus vel Brasilianus. J.B. L. Vall. J. Conquet & alior.
 — Brasil. foliis molli lanugine obfistis fr. magno var. C. a. n.1. **Matauna Clus.** * - siliqua lanugine ferru-
 ginea obfistis fr. ricini J. J. * - alter fr. nigro pisi magnitudine C.B.n.2. * - vul-
 gari similis fere major & clatior var. C.B.n.3. p. 42. * - spadicis coloris & circa hilum
 fulci candidantis C.B.n.4. * - minor C.B.n.5. magna hujus variet. 12. genera
 Tab. & Ger. facit. Siliqua angusta. Anil. C.B.n.6. * - Brasil. cum suo lobo, faba spadi-
 cici coloris & circa hilum fuscum candidantis. J.B. L. * - Americ. maximus lobus, fa-
 ba obsoleto rubente, hilo longo albo. L.B. L. † - Brasil. multis, spadicis magnus, cum
 magno hilo nigro plurim. ambiente. L.B. L. **Matauna Lob. obs. Tab. Lugd. Inst. Monaciana**
Th. Er. p. 405. var. † - major picturatus & alter diluore colore. L. B. L. * - ma-
 gnus totus niger splendens J.B. L. * - † - i magni varietas cinerea & ex cinereo nigri-
 cans. L. B. L. * - us - us siliqua decurrente lanugine obfista fr. Ricini Vall. H.R. * - vio-
 laceus J. B. L. * - puniceus Cornuti P. Ann. † - niger. L. B. L. * - † - rotundi
 nigri splendentes L. B. L. * - arviolacei L. B. L. * - fusi fol. crassis & pinguibus
 L. B. L. * - tumidi, minores nivei L. B. L. * - us albus minor oviformis seu Venereus
 M. Hoffm. * - scandens O.M. * - lactescens tuberosus. v. Apios Americana Cornuti
 P. Ann. † - vulg. Italicus humilis albus cum orbita rubente vel nigresc. L. B. L. † - ni-
 vus minor circa hilum nigra macula insignitus. L. B. L. * - † - parvi albi cum orbita mi-
 nima rubente L. B. L. * - - - - magna rubente L. B. L. * - pallido albi ex
 America delati L. B. L. * - - - - Ital. niger cum macul. alb. L. B. L. * - ex Guinea
 Paludano, spadicis col. min. L. B. L. † - nigricans hyo prominente L. B. L. † - lata sili-
 qua fr. exiguo nigro, umbilico candido. L. B. L. * - lata siliqua v. Faba Aegyptica fol. albo
 P. Ann. * - seu Smilax hort. anagyridi similis fere, colore rubescente L. B. L. † - In-
 dicus parvus maculatus L. B. L. * - Indic. parvus rubens hilo nigro, L. B. L. * - In-
 dicus rubro spadicis splend. L. B. L. * - † - rubentes figura pene nostratum cum linea clara.
 L. B. L. * - † - Africani parvi nonnihil albicantes. L. B. L. † - Laburini fr. ex nigro subvi-
 resc. Aegyptius fl. luteo L. B. L. * - nigri, facie feminis praeniox splendentes, umbilico
 albicante & alter Aegypt. min. L. B. L. * - parvi ex America Lab. ex fusco purpurasc.
 L. B. L. * - ex Angola Paludano pallidi var. L. B. L.
 Pisum Americanum coccineum alius Abrus & idem nigrum L. B. L. * - - - - v. usus
 compressi macul. & non maculatum L. B. L. * - - - - aliud magnum bicolor coccineum
 & nigrum seu phascolus bicolor Anacok dictus L. B. L. * - - - - aliud magnum bicolor,
 Anacok accedens. phascolus totus ruber. L. B. L. Phascolind. rubri duris Lab. cum
 nigra macula & alter. genus sine macula & cum longa tenui macula L. B. L. Koeni-
 gium Estavii Indorum. Cleyer ad C.M. * - us seu Pisum Indicum compressi
 sanguineum Lupini facie L. B. L. † - sanguineus ovatus Indicus J. B. L. † - niger ovatus
 Indicus L. B. L. * - fulvus ovatus Indicus L. B. L. † - lato striato sive radiato sem. atre
 punctatus capsula atro. virente L. B. L. * - - - - orum Indicorum latorum tres spec. & Clusii
 latus L. B. L. * - us novi orbis latus, totus candidus off. simil. L. B. L. * - latus albus
 ex nigro varius, angustifol. L. B. L. † - lani candidantes vulgulis nigricantibus notati
 secundum longitudinem vel nigricantes fl. albo L. B. L. * - - - - magni totii albi excep-
 tis quibusdam radiis L. B. L. * - - - - prorsus nigri L. B. L. * - - - - coloris regularium
 cum hinc per medium nigri. L. B. L. Phascolus Caporilla del Aldana spadic. colore.
 L. B. L. * - novi orbis ex atro purpureus aut spadicis compressus duum generum.
 L. B. L. † - rubri Americani Briati plam L. B. L. † - us sanguineus compressus umbilico
 albo. L. B. L. * - vulgari minor & planior sub rubro colore fol. angustis J. B. L.
 — Lablab. Alpini L. B. L. v. Phas. Egypt. * - Lablab. niger & spadicis hilo lon-
 go & albo L. B. L. * - peregrinus orbicularis cinerei coloris tectus atra tenuique mem-
 brana L. B. L. * - angustis nigricans, alba tenui membrana tectus L. B. L. † - ni-
 gritarum colore fusco L. B. L. Lobus cartilagineus ex Insula Mauritiis fabi nigri L. B. L.
 Lobus peregrini cartilagineus, phascolus ex puniceo nigro tanquam annulo cincto. L. B. L.
 Phascolus 2 dus Nigritar. non magnus L. B. L. * - peregrini magnus coloris castaneus
 cum magno hilo laevi L. B. L. † - Indicus magnus ruber splendens L. B. L. * - Indici
 magnus colore ex phoeniceo croceo. L. B. L. † - arborescens ex Guinea Paludano
 magnus fere quadratus L. B. L. † - arborescens longifol. lobis; phascoli lati plane spadicis.
 L. B. L. * - us arborescens minor planus rugosus spadicis coloris nervo eminentiore.
 L. B. L. * - phascolo seu faba plana, longa, nigra L. B. L. † - similis ovo columb.
 ex libid. L. B. L. † - seu phascolus niger ad ovum columb. accedens. L. B. L. † - novi
 orbis faba purgatrix latif. L. B. L. * - novi orbis seu faba purgatrix latif. varietas
 longior. L. B. L. * - Macoune similis L. B. L. † - Indicus brevis siliqua tumidagae & ni-
 gra L. B. L. Lobus quadrangularis L. B. L. Lobus membranaceus planus niger L. B. L. pha-
 scolino novum genus fol. lentifol. L. B. L. * - us vulgar. Lab. icon. variat. plures rat. color. fig.
 magnitud. L. B. L. † - fr. & fl. tubenico Vall. H.R. * - minimus fr. viridi ovato. Vall.
 H.R. * - fl. puniceo Cornuti Vall. H.R. id. fr. variegato Vall. H.R. * - peregrinus albi-
 cans, rarus forma variegata Vall. H.R. † - Guineensis lato fr. argenteo lineis nigris striato.
 Vall. H.R. † - Canadensis minimus siliquam terra condens. Arachidia Canadensis minima
 quibusdam Vall. H.R. * - minor Colofinus siliquis longissimis Moris. † - siliquis
 rotundis vicis fr. ovali viridi moris. * - Africanus Cam. C. B. p. 240. v. phascolus pere-
 grinus hortensis affinis. † - Nigritarum. v. phascolus Guineensis lobo coriace nigro tecto.
 † - peregrinus Clus. C. B. p. 228. v. Faba Indica praelonga. * - peregrinus Bell.
 C. B. p. 228. v. Astragalus Baeticus lanuginosus rad. amplissima. † - Peruvianus C. B. p. 228.
 v. Faba Indica purgatrix. † - sativus Dod. C. B. p. 228. v. Faba. † - sylv. Dod. C. B. p. 228.
 v. Faba sylv. fr. rotundo atro. * - sylv. Lugd. C. B. p. 244. v. Pisum sylv. perenne. * - Turci.

- caus. Caf. C.B. p. 339. v. vhaefolus major seu fmirax hortensiu. † - Romanus C. B. p. 432. v. Ricinus vulg. * - i Brasiliam Mandapin, Javeri, Guanda vna Tib. Br. p. 409.*
- Phasganon**, *φασγανον*. v. Lappa; *Aspalatus*, *Gladiolus*, *Xanthium*. *Pharizifiranda*, *Mexic. Apomatii*. *Phautenschwang*, v. Pavonis *Cauda*. *Phegosi*, *φηγος*. v. Glandes *faginae*. *Phegos*, *φηγος*. v. Fagus. *Phegus* vel *Esculus*. *J.B.T. l. 7. p. 74. perimetad* *Quercum*. *Phci Arab.* v. *Pistacia peregrina*. *Phellandrium*, *Dod. c.B. p. 161. v. Cicutaria palustris tenuifolia*. * - *φελανδριον*. *Phellandrio*. *Ital. v. Ruta pratensis*.
- PHELLODRYS**, *Plin. l. 16. c. 8. φελδρυς*. *Theophr. 3. h. 16. 18. Fellodryi*, *Ital. Corke oak*, *Angl. Park. Cl. 16. p. 189. Korckeyke*. *Germ. Tab. l. 3. p. 675. Korckeyke*. *Belg. Arusy Panien* *Society*. *Col. Syrean. l. 4. c. 18.*
- Phelldryis quasi suberia. quercus. arbor media inter siliem & quercum; siliem tamen mollis & theophr. v. n. l. e. eandem cum suberia existimat. Nulius in medicina est usus, nisi liquum, quod ad calcamenta usurpatur.*
- Spec. & Diff. C.B. l. 11. f. 4. p. 423. J.B. T. l. 1. 7. c. 2. p. 199. & alior.**
- phelldryis live Ania & llex femina l. n. l. e. * - candicans latifolia molliter aculeata C.B. n. 1. - Matth. l. 2. l. e. Suberella Caf. Cerroffogaro Math. Clus. hist. * - candicans angustifolia serrata C. B. n. 2. † - nigricans. latifolia inefluta Spinolis C. B. n. 3. - nigra J. B. l. e. * - nigricans angustifolia. C. B. n. 4. † - foliis mucicatis calyce glandis echinato. C. B. n. 5. J. B. l. e. - coccifera C. B. p. 42. v. llex.*
- Phellus**, *φωλιε*. v. *Suber*. *Pheiminalis* v. *Verbacum*. *Phenion*, *Phoenion* v. *Anemone*. *Pheps major* v. *Cactia* *Marg. p. 16. Pheria* v. *Verbena*. *Pherocophonion* v. *Hierobotane*. *Pherphota*, *Aegypt. v. Equisetum*. *Pherthrum* *erthrum* *onthou*. v. *Mentha*. *Pherumbrum* *Zoroastri*, *Jy. Endivia sylv. Lactuca sylv. Cucumer sylv. Pheyame*, *Aristolochia Mexic. 2da longa Recch. l. 5. c. 36.*
- Phexaspidium**, *φηξασπιδιον*. v. *Polium montanum*. *Phycos*, *φικος*. v. *Algamarina*. *Conyza*. *Phieri* v. *Centaurium majus*. *Phylacon*, *Aegypt. v. Clematis*. *Philadelphus*. *Athenzi* *Montalb. v. Syringa Italica* *fl. simplicia abo Eyt. P. Amm. Philanthropos*, *φιλανθρωπος*. *Plin. c. n. p. 334. est Aparige aspera P. Amm. Philatemon*, *φιλαιτεμον*. v. *Polemonium*.
- PHYLICA**, *Alaternus*, *Clematis Daphnoides*, *Ocymastrum*. *Plin. l. 16. c. 26. φολικα*. *Theophr. 3. h. 4. Phyliza perpetua vivax Theophr. a. h. 5. Scire germinat. 3. h. 6. ut Calafirus candicans. 5. h. 7. nullius in medicina usus.*
- Spec. & Diff. C.B. l. 12. f. 4. p. 476. & alior.**
- philyca elation. C. B. n. 2. Alaternus Lugd. Elaeprinos v. n. n. Celafirus mas. theophr. Caf. Bourgesine Montpellier. Lohs Aphaca theophr. Lugd. Phylliria mas. theophr. Caf. † - humilior C. B. n. 2. Celafirus femina Theophr. Lugd.*
- Phylira**, *φιλυρα*. v. *Tilia*. * - *Gull. C. B. p. 426. v. Tilia femina* *fl. majore*.
- Phylitium**, *φυλιτιον*. v. *Aparine*. *Phyllantes*, *φυλλαντες*. v. *Frondiflora*. *Phyllephas*. v. *Marrubium*.
- Phylliphylon** *Cand. v. Millefolium*.
- PHYLITREA**, *φυλιτρεα*. *Dioc. l. 1. c. 126. Phyllitrea*. *Ital. Math. p. 119. Otratuerte de Albaniam*. *Hisp. Amato. Macke Priver*. *Angl. Park. Cl. 16. p. 1443. Steinlinde*. *Hartrege*. *Tab. l. 3. p. 748. Wildolferkra.* *Dan. S. Pauli p. 112. Almahaleb*. *Arab. Altasari. Mahaleb*. *Mahalab*. *Arab. Avic. quibusdam Macholeb.*
- Phyllitrea alia Tilia, sed Tilia videtur potius esse φιλυρα Theophr. 2. h. 3. Folia adstringunt, ut elasser. Salerni ad eris ulcera, urinum quoque & mesenterium. Dioc. l. e.*
- Spec. & Diff. C.B. l. 12. f. 4. p. 476. J.B. T. l. 1. 5. c. 20. p. 536.**
- Phyllitrea latifolia levis. C. B. n. 1. Machaleb. Serap. Adv. Lob. Mahalepum Serap. Tab. & Mahaleb. J. B. l. e. - latifolus fol. & phyllitrea arbor Lob. J. B. l. e. * - spinosa latifolia C. B. n. 2. - 1. Glus. hisp. & hist. † - latifol. leviter serrat. C. B. n. 3. - 2. Clus. v. Alaternus. * - fol. ligulifris. C. B. n. 4. - fol. licia J. B. l. e. Cyperus Dod. Ilaturum Caf. 3. Clus. † - angustifolia prima. C. B. n. 5. - J. B. l. e. ii. fol. Alaterni. J. B. l. e. Alaternus minor Dalech. Lugd. - 4. Clus. * - angustifol. secundis. C. B. n. 6. - 3. Clus. † - longiore folio profunde crenato Vall. H. R. † - fol. Buxi Vall. H. R. † - fol. leviter serrato P. Amm. * - angustifol. spinosa Vall. H. R. * - Caff. C. B. p. 426. v. Tilia femina fol. majore. * - Dod. C. B. p. 475. v. Ligustrum Germanicum.*
- PHYLITIS**, *Phyllis*, *φυλιτις*. *Dioc. l. 3. c. 111. Lingua cervina*. *Phillite*. *Ital. Math. p. 438. Lingua cervina*. *Hisp. Math. l. c. Langue de Cerf*. *Gall. Math. l. c. Harts tongue*. *Angl. Park. Cl. 10. p. 1046. Hirschingt*. *Germ. Tab. l. 2. p. 481. Herts tongue*. *Belg. Tab. l. c. Hiorte tunge*. *Dan. S. Pauli p. 76. Pflanyerant*. *Bab. Tab. l. c.*
- Phyllitis quasi foliosa herb. cum tota quasi salium sit. alia phyllis φυλιτις, αρωματι, δακτυλο δ' αρου. Lapaion seu ramax sicut ad serpenticum morfus animantibus infunditur & chylenterium tollit Dioc. l. e.*
- Spec. & Diff. C.B. l. 10. l. 1. p. 353. J.B. T. 3. l. 27. c. 9.**
- Phyllis seu lingua cervina offic. var. fol. laior. angust. est exigua, protera C. B. n. 1. Scolopendrium vulg. Theophr. Trag. Hemionitis Fuchs. † - - multifido folio var. C. B. n. 2. - polychides. J. B. l. e. * - crispa L. B. l. e. * - ramosa Alpini P. Amm. Phyllitidis spec. seu Hemionitis lingua cervina ramosa Col. Lob. L. B. l. e. phyllitis lacustris Card. C. B. p. 193. v. ratamogeton salicis folio.*
- PHYLLO N**, *φυλλον*, *Langschwand*, *Bevonia*. *Dioc. l. 3. c. 146. φυλλον αψησθητον & φυλλον*. *Thal. phillo*. *Ital. Math. p. 456. Terva de S. Guiteria*. *Hisp. Tab. l. 2. p. 255. Walschbingelkraut*. *Germ. Tab. l. c. Dogs Mercantie & Childrens Mercurie*. *Angl. Gerard. l. c. Cynocrambe.*
- Phyllon mas si bibantur. masculi facit parvus ut femina femini, narratur Dioc. l. e.*
- Spec. & Diff. C.B. l. 3. l. 6. p. 122. J.B. T. 2. l. 23. c. 7. & alior.**
- Phyllon testiculatum C. B. n. 1. - mas seu Arthenogonum Dogs Mercurie Angl. Ger. * - spicatum C. B. n. 2. - incanligonum Dod. Childrens Mercurie. Angl. * - arthenogonum & Thecligonon fol. incano Montpellier.*

- Monspefs. J.B.L.c. * - Thelygonum Dalech. J.B.T. 137. c. 1. * - mas Indicum Zan. ico. * - femina frutex Indicus Zan. ico. * - ramofum O.M. * - Lugd. C.B. p. 284 v. Sedum alpinum. * - Theophr. Car. d. C.B. p. 121. v. Mercurialis reticulata fusc. mas. * - maritimum reticulatum Italic. Clusii. v. Mercurialis mas vel Elagophyllum. P. adum. * - feminifimum Clusii fpanicum. v. Mercurialis femina. P. Ann. * - veter. v. Leucacantha.
- Phylophares. v. Marrubium.** Philostaphylon. φηλοσταφυλον. v. Cappar. Philrodotis. φηλορδοτις. Theophr. v. Verbena, Asplenium. Phyalis. φηαλις. v. Solanum vesicarium. Phistica, Phistacia. v. Pistacia.
- Phyteuma** ad amatoria Salet. Diof. l. 4. c. 130. **Serwa.** Pol. Syrenn. l. 5. c. 31.
- Phyteuma ad amatoria Salet. Diof. l. 5.*
 — Caf. C. B. p. 92. J. B. T. 3. l. 29. c. 144. it. l. 30. c. 104. v. Campanula seu Ranunculus spicatus, Refeda, Luteola.
 — Monfp. C. B. p. 100. v. Refeda. * - Marth. C. B. p. 97. v. Campan. S. Ranunculus perfoliatus fl. magno.
 — Belli C. B. p. 112. v. Antirrhinum arvenfe majus. * - Diof. Col. C. B. p. 276. v. Scabiola capitulo globoso major.
 — minor Lel. C. B. p. 271. v. Scabiola minor capitulo globoso odoro.
- Phyton.** φητον. v. Cynogloffum. Phithophthethica. φηθηθηθηθη. Dactil. v. Adiantum. Phytobafilla. φητοβηλια. v. Leontopodium. Phyximilon. C. B. p. 507. v. Palma humilis longis latisque foliis.
- Philon & Phlecos.** φηλον & φηλεος. Theophr. C. B. p. 194. * - mas Lugd. C. B. l. 4. v. Saguta aquar. Stoebe. * - fem. Lugd. C. B. p. 11. v. Sparganium ramofum.
- Phlogium.** φηλογιον. Theophr. v. Adonis flos. it. Lychnis, Amaranthus, Violatea, Tanacet. African.
- Phlomis, Lychntis Clus. v. Verbafalum falvifolium Alpinini P. Ann.** Phlomis, φηλομις. Lob. C. B. p. 241. v. Aethiops foliis finofis, Onosma.
- Phlomos, Phlonon.** φηλομος & φηλονον. C. B. p. 240. v. Verbafalum Lychntis fl. albo parvo. * - fylv. φηλομο & φηλονον. Diof. v. Blataria. * - Idem φηλομο & φηλονον. v. Helenium.
- Phlox.** φηλοξ. Theophr. C. B. p. 203. v. Lychnis hirsuta fl. coccineo maj. Amaranthus, it. Adonis flos, Tanacetum Afric. Phobe, φηβοη. v. Juba. Phoenices, φηνοις. v. Dactyl. Palma.
- Phoenicoxalanus.** φηνοιξωλανος. C. B. p. 445. v. Palma. Phoenicopteros. v. Phoenix.
- Phoenion, Phention. v. Anemone.**
- Phoenix.** φηνοιξ. Diof. l. 1. c. 149. Phoenix Elate φηνοιξ ελατη Allis Jbe. αργηροφ, φηνοιξ ητοιθη τοι τοξωδη, εδωλλε. Athnon. Egryp. Paloucinus, Roman. v. Palma. * - cidaus C. B. p. 379. J. B. T. 138. c. 29. v. Acama minor caule non foliofo v. Cypricope. Pol. Syrenn. l. 5. c. 65. * - C. B. p. 9. v. Gramen Lolifacum angustiore folio & flica. * - Lolio fimilis. J. B. T. 138. c. 30. v. Hordeum maritimum vel Gramen Ind.
- Phonos, φηνος. v. Fufus agrestis.** Phorbion Galeni C. B. p. 238. v. Horminum Scleara dictum.
- Photel Camyca.** C. B. p. 508. v. palma seu Mufe affinis in Regno Catay. Phragmites, φηραγιτις. v. Arundo.
- Phragmofo. v. Conyza.** Phrygia, Phrygitis, φηρυγις & φηρυγιτις. v. Asplenium, Phrynion. v. rotarium ronychia. Phrocalida. C. B. p. 97. v. Lepidium dentelaria dictum. Phthifis, φηθις. v. Pazonia.
- Phthoria.** φηθωρη. Lob. C. B. p. 184. v. Aconitum pardalianches. Phthirophtheiron, φηθηροφθηρειον. Phthirotonon. φηθηροτονον. C. B. p. 324. est Staphisagra.
- Phu.** φη Diof. C. B. p. 164. v. Valeriana. * - ponicum vel magnum Eufufi. v. Valeriana pontica vel Nardus tuffica P. Ann. * - minimum. v. Valeriana palustris minor. P. Ann.
- Phulia. Ind. or. pl. Zan.** Plantagine. Ital. v. Plantago. Piazalotti, Mez. Reech. p. 399. Lagopi spec.
- Pibol, Vascini. v. Populus nigra.** Pibulo. Gall. Provins. v. Populus nigra.
- PICEA** seu PITYS. Flin. l. 16. c. 25. v. Diof. l. 1. c. 87. Pez. 20. Ital. Marth. p. 81. Pino negro. Hiff. Matth. Lc. Paffe. Gall. Vall. HR. Patch tree. Angl. Park. Cl. 16. p. 1538. Rother Dammensbaum/ Richte Rtenbaum, Germ. Matth. l. c. Sime. Bob. Zal. Art. Arab. Matth. l. c. Cadamcaris. Arab. Avic. Ind.
- Piceam seu Pitym quidam Teucem interpretantur, sed utrum à Teuce differat, Theophr. 3. h. 10. Picea, vinnis, Picea seu abies rubra dicitur. Cortex adstring. contra ulcera serpentina illitur, secundum ejusmodi, inflammationibus dentium doloris, arrosi oculorum angulis, & colicrymationibus opulatur. Diof. l. 2. Pitydis arboris sans fructus picea & vinnosum. Diof. l. 1. c. 88.*
- Spec. & Diff. C. B. l. 12. f. 6. p. 493; J. B. T. i. l. 9. c. 2. & alior.
- Picea major prima seu Abies rubra C. B. n. 1. — Lanior, vel mas dicitur Hiff. Theophr. J. B. l. 2. Roff Dammensbaum, Abies Dnd. Sapius Bellm. Lac. l. 1. minor C. B. n. 2. — pumila J. B. l. c. — Tia neola O. M. * — sylvestris ut, Picea planities Corcyrensis, Distica montis, Gallo-Græcicæ & Olympi Bedou. J. B. l. 1. c. 1. p. 246. * — a pediculis lica Gæza Pedicularis Scalgæ, v. Pitydis & Pitydis, Flin. l. 16. c. 10. Theophr. 2. c. 109. f. 9. * — agrestis vinnis dicitur Theophr. 1. h. 4. l. — Dnd. C. B. p. 101. v. Abies alba seu femina.
- Picicel. Indus. v. Nicotiana.**
- PICNOCOMON.** Plin. l. 26. c. 8. & c. 14. πικνοκομον. Diof. l. 4. c. 176. Semen gravia Somnia & ruminulosa facit: tumores & tubercula ducit. Radix bilem trahit.
- Picnocomon. Diof. Cornis. C. B. p. 109. v. Solanum tuberosum, fcul. * - fl. ocymii rad. rotunda veteribus J. B. T. 3. l. 28. c. 8. * - Vaer. & Nier. J. B. T. 3. l. 4. p. 621. * - Brunf. C. B. p. 117. v. Angelica fylv. minor. l. c. eratica. * - Col. C. B. p. 109. v. Succia glabra vel Morfus Diaboli P. Ann. * — os Crucifera Lem. C. B. p. 379. v. Acacia humilis caule foli. Pico de cingonina. Hiff. v. Geranium. Picras, πικρας. v. Androsace. Picris, Lugd. C. B. p. 128. v. Pico. Diof. v. Hieracium chondrilla folio glabro, Cichoreum, Dens leonis, Seris. Pice li Leone. Ital. v. Alchimilla.*
- Picrorhiz.** Pol. v. Pentaphyllum. Pice corvino. Ital. v. Ranunculus.
- Pied d'Alonette.** Gall. v. Confolida regalas. * — de Char. Gall. v. Gnaphalium mont. * — de jart. Gall. v. Chænopodium. * — de Leon. Gall. v. Alchimilla. * — de lieure. Gall. v. Lagopus. * — de lap. Gall. v. Marcus tertia, 10. C. B. * — d'oiseau. Gall. v. Ornithopodium. * — de Pignoz. v. Geranium Malva folio.
- Pied d'occa.** Ital. v. Sambucus aquat. Piekck. Haff. v. Sonchus levis. Pimentata de Brasili. Hiff. v. Piper Indicum. Pientzmit. Pol. v. Nummularia Pien-çu. Chin. v. Esum. Pien pe. Chin. v. Cyprifolius Cleyer. Pi; pi. Chin. v. Herba semper sefe movens Cleyer. Piertz, Pol. v. Piper.

Piepyræa. Pol. v. Iberis. **Pietruzka**, Pol. v. Petroselinum. **Pietruzka** Macedonska. Pol. v. Petroselinum Macedonicum. **Pietruzka** polina. Pol. v. Caucalis. **Pigam**. Hebr. Talmud. v. Ruta. **Piganum**. Diosc. v. Ruta montana p. Ann. **Piganum**. Lugd. C. n. p. 336. v. Thalictrum majus siliqua angulosa. **Pignatocxaris**. v. Helleb. albus. *les Pignous*. Gall. v. rini fructus. **Pini**. **Pignus** Ind. Gall. v. Ricinus Americanus. **Pygus**. v. Theophr. c. n. p. 436. v. Sambucus racemosa rubra. **Pill**. Dan. v. Salix. **Pimen**. Gall. v. Botrys. **Pilamarina**. Caf. c. n. p. 368. v. Alcyonium. **Pila** seu Sphæra marina. J. B. T. 3. l. 39. c. 4. **Pilatra**. Cand. & Cret. **Pileve**. Hisp. v. Pyrethrum. **Pileurt**. Dan. v. Perficaria. **Pilewort**. Angl. v. Chelidonium minus. **Pilga**. Hebr. Talmud. v. Raphanus. **Piliteros**. Pilanthe. Hisp. v. Oxyacantha. **Pillol**. Gall. v. Serpillum.

PILOSELLA I. A. five Auricula muris. **Pilosella**. Ital. it. **Pelofina** Orecchia di topo. Tab. Lt. p. 626. **Orega** de Ration. it. **Pilosella**. Hisp. Tab. l. c. **Pilosella**. Gall. Vall. H. R. **Mauscar**. Angl. Merr. **Mauschöhrlein**. Germ. Tab. l. c. **Moysoore**. Nagelcruyt. Belg. & Brab. Tab. l. c. **Mousoore**. Dan. S. Pauli p. 13. **Chluspa** Pet. Boh. Tab. l. c. **Kojmazet**. Pol. Syrenn. l. 3. c. 131. **Musch** Czermonya muduy. *Sclavon. Egéril*. Hung. Clus.

Pilosella à pila, quibus sola obstra videntur, nomen habet. Apud veteres insuata: Alii ad Myosoidem, alii ad Holoferum & latynum referunt. Non adstringendi obtinet.

Spec. & Diff. C. B. L. 7. l. 3. p. 262. J. B. T. 2. l. 24. c. 7. & alior.

Pilosella major repens hirsuta C. B. n. 1. l. B. l. c. p. 104. * - - minus hirsuta. C. B. n. 2. l. B. l. c. **La** succella repens Cam. - - glabra **Alaria**. * - - crecta C. B. n. 3. l. B. l. c. * - - altera C. B. n. 4. * - - montana hispida fl. parvo. C. B. n. 5. * - - hirsutissima **Vall. H. R. app.** * - - alpina major hirsutissima **Montalb.** v. **Gnaphalium mont.** P. Ann. - - O. M. * - - minor. O. M. * - - Syriaca C. B. n. 6. * - - incana saxatilis lutea. C. B. n. 7. * - - Indica **Cornuti** desc. Hierac. peregrinum **Eyfl.** **Vall. H. R.** * - - crecta fl. flammeo **J. S. Esh.** v. **Strocha**. * - - fl. flavo succreca **Caule** P. Ann. * - - fol. latioribus. C. M. * - - spinosa **Cretica** C. M. * - - agrimonoides. C. M. * - - minor. fol. angust. minus. J. B. T. * - - minor fol. hirsutior. non repens. l. 2. l. c. * - - **Hisp.** fl. saturate coccineo. J. B. T. c. * - - maj. & minor alii **Gnaphalii** genus. J. B. T. 3. l. 26. p. 39. * - - **Phlomoidea**. l. B. l. c. * - - **fasciata** fl. atropurpurea **Cornuti**. * - - minor **Fuchsii** C. B. p. 263. v. **Gnaphalium montanum** fl. rotundif. * - - filiquosa **Cam.** C. B. p. 108. v. **Burfa** palloris minor loculo oblongo. * - - **fl.** **Trag.** C. B. p. 214. v. **Fechium** Scorpioides arvense.

Piliczin **Teuchocitil**. Recch. p. 397. **Bellidis** floribus herba. **Pilu**. Ind. or. pl. Zan. **Pimbul**. Ind. or. arbor. Zan. **Pimenta** a. Hisp. v. Piper. * - - aquatica Hisp. v. Perficaria. * - - da terra. Portug. v. **Quina** Pifo. H. B. p. 107. **Pimenta** dal **Rabo** C. B. p. 412. v. Piper racemolium caudatum ex guinea. **grosularia**; **Ribes**. **Pimenta**. Royal. Gall. v. **Rhus** Belgica.

Pimetne **Coreny**. Boh. v. Senecio. **Pimpernel**. Angl. v. **Anagallis**. **Pimpernerio**. Dan. v. **Nux** vesicaria. **Pimpernußlein**. v. **Pistacia**. **Pim** pién. Chin. v. **Camphora**. **Lustitanu** Clecyer.

Pim-lam. Chin. **Boym**. v. **Arca** vel. **Palma** cujus fr. faucl. **Andr. Müller**.

PIMPINELLA. **Bibinella**. **Tragofelinum**. Myrces. **Syracusa**. **Theophr.** 7. h. 10. **Pimpinello**, **retrofolia** **latracosa**. Ital. Gall. **Pimpinella**. Gall. Vall. H. R. **Burnet**. **Saxifraga**. Angl. Merr. **Wibernel** / **Wibernel** / **Wibernel**. Tab. Lt. p. 317. **Bevernel**. Belg. & Brab. Tab. l. c. **apiinella**. Cand. **Bibenelle** & **Pimpenelle**. Dan. S. Pauli p. 145. **Bodnyfl.** Boh. **Zal**. **Biedroniec**. Pol. Syrenn. l. 1. c. 18. p. 62. **Chabatree**. Hung. **Halimach**. **Kazai**. **Kezar**. **Nefebbach**. Arab. **Matthæo** Sylvatico.

Pimpinella, Pimpinella Sceterium in Italia, alia Pimpinella, Bipennula à binis foliorum or dinibus dicta, duplex præcipitur. Saxifraga vel Saxifraga, quod calculea renum expellat, dicta: vel Sanguisorba, alia Serbafella, quod sanguinis fluxum inhibeat, vocata; hanc confertur Sideritis à Diosc.

Spec. & Diff. C. B. L. 4. l. 5. p. 139. J. B. T. 3. l. 27. c. 47. 48. & alior.

Pimpinella saxifraga major. fl. splendens. umbella candida var. c. n. n. 1. - saxifraga **Hercinia**. **Bipennula** **Lac.** **Tragofelinum** majus **Tab.** * - - fol. atrovirentibus **J. B.** - nigra **Biedroniec** **Czarny**. Pol. Syrenn. p. 78. **Schwartz** **Wibernel**. Germ. * - - minor vera **Biedroniec** **minie** **Hoffm.** **Pospolity**. Pol. Syrenn. l. 1. c. 139. p. 75. * - - saxifraga major altera c. n. n. 2. - - major umbella rubente c. n. n. 3. * - - minor c. n. n. 4. **Daucus** **Selinoides**. **Gord.** **Tragium** **Diof.** **Col.** * - - tenuifol. in **Præd.** 6. c. n. n. 5. **J. B. T.** * - - sanguifera major c. n. n. 6. **Sideritis** secunda **Diof.** **Col.** **Sanguisorba** **J. B. T.** 3. l. 37. c. 48. **Nom.** **longum** **Pimpinella** **Sanguif.** v. **in Sanguisorba**. * - - minor thirsuta **Var.** c. n. n. 7. **Sideritis** 2. **Diof.** minor **Col.** **Sideritis** **Flin.** l. 4. c. 17. * - - **J. Lævis**. C. n. n. 8. * - - minor **Lustitana** glabra oblongifolia **M. Hoffm.** * - - inodora in **Præd.** c. n. n. 9. **J. B. T.** * - - agrimonoides odorata **Vall. H. R.** **Moris** de umbellif. ito **Bosc.** p. 31. **Tab. 30.** * - - foliis agrimoniaz C. B. p. 321. * - - minor **Chermelina** **O. M.** * - - alia produens **Chermelinum** **O. M.** * - - spinosa **Cretica** **P. Ann.** * - - major spicata **Canadensis** - **magiore** spicata **di Canada**. **Ital. Zan.** * - - minor spicata **Canadensis** **Pimpinella** minore **di Canada** **Ital. Zan.** * - - **Canadensis** **Cornuti** maxima **Americana** **York**. **Vall. H. R.** * - - **Canad.** spica longa rubente **Vall. H. R.** * - - major **Hispanica** spica dilute rubente **Vall. H. R.** * - - major altera **Hispanica** fl. conglomerato **Vall. H. R.** * - - maxima spica longa rubra **Moris**. - - **Africana** cap. **B. Spei** maxima fl. purp. **in Rhyss.** * - - **Romana** **Caf.** C. B. p. 161. v. **Seleci** **Creticum** minus. * - - **Lustitana** vel odorata **Moriffenii**. v. **Agrimonoides** **H. Blænsii**. **P. Ann.** * - - **Ital.** v. **Tragofelinum**. it. **Sanguisorba** major. * - - minore **Ital.** v. **Sanguifera** minor.

Pimpinella. Gall. v. **Tragofelinum** five **Pimpinella**. **Pimpinichi** arbor **J. B. T.** l. 1. c. 69. **Pin-Soin** **Anab**. Dan. v. **Butomos** **Tribulus** aquaticus. **phabryyzi** **fl.** **Mexic.** seu herba **veronica** **Recch.** l. 4. c. 32. **H. Mimosa**. **Pinabuz** **xibryit**. **Marg.** in **Ind.** **Pynangh** de **firy** & **firy** **boa**. v. **Fructus** **Palma** **Malab.** **Emappelboom**. **Belb.** v. **Pinus**. **Pipa** radix C. B. p. 91. **Pinas**. c. n. p. 433. v. **Mala** **Guaiacensis**.

Pi sum Plin. l. 18. c. 7. & 12. *πικρὸν ἢ μίαν*. Lecithus *ἰατρικὸς*. Theophr. 8. h. 2. q. h. 5. & 3. cauf. 27. *πικρὸν*. Hipp. l. 4. p. 2. l. 50. *Πίσι*. Piffello. Ital. Tab. d. 2. p. 201. *Πίσ.* Gall. Vall. H. R. *Peas, Pease*. Angl. Merr. *Erbsen* / *Erbsen*. Germ. Tab. l. c. fructus dicitur *Erbsen*. & siliquæ sine *Erbsen*. Germ. significat. *Stöckerrittern*. Belg. Tab. l. c. *Erbsen*. Dan. S. Pauli. p. 433. *Grzech*. Pol. *Siemey*. Lituan. *Borfo*. Hung. *Par kedan*. Hebr. *Talmud*. J. B. *Mes*. Arab. J. B. *it. Almelic*. Meis. Pic. cu. *Chin*. Andr. Müller.

Vijum pifum pifum *Secyoni & Afr.* Et de 107. planta dicitur. *Nutris*. *fulfianus* *gignit*. *abstergi* *C. M.*
Spec. & Diff. C. B. l. 1. r. l. 3. p. 342. J. B. T. 2. l. 17. c. 8. 13. & alior.

Pisium majus quadratum var. C. B. n. 1. *Grosse* *Stabelerbsen* quod stabilis palis cogantur. * - fativum fl. oleo odorato *M. Hoffm.* + - umbellatum C. B. n. 2. *Peu à beauquier*. Gall. Vall. H. R. - cretus *coimofum*. J. B. + - hortense majus var. C. B. n. 3. *Ciceraticum* *Trag.* * - *ipulchri* spec. fol. anguloso. J. n. l.

Fifa horrenfa alba *Brasiliana* *Commenda* *miri dilla* *Ler. c. 22.* * - *Vogiana* c. 2. n. 4. *Whozovrus* *descript.* *Virg.* * - sylv. c. 2. n. 5. * - *parva* *viridia*. J. B. L. c. + - *nuda* *indica*. c. 2. p. 359. + - *Ner* *Scyria* *prolifera* *Th. Barbat.* in *A. M. D. Vol. I. obs. 35.* * - *um* *arvense* c. 2. n. 6. *Ervillum* *Lugd.* *Heldstoten*. = *potius*. *vulgare* *parvum* *album* J. B. * - *a* *sine* *corrice* *duriore* c. 2. n. 7. *Peu sans colle*. Gall. Vall. H. R. * - *um* *sylv.* *frivindi* *maris*. * - *um* *Chinense* *viride* *J. S. Elib.* * - *ex* *otium* *beluz* *colore* c. 2. n. 8. * - *sylv.* *perenne* c. 2. n. 9. *Phiscolum* *sylv.* *Lugd.* * - *a* *cathartica*. *Dungelers* *sen.* *J. S. Elib.* * - *gratiosa* *Erbsen* *voll* *Gracie* *J. S. Elib.* + - *vesicarium* *fr. nigro* *alba* *macula* *notato* C. B. n. 10. *Vesicaria* *nigra* *Trag.* *Halicacabum* *peregrinum* *Duchet.* *Catdipermon.* *Camb.* *Solanum* *peregrinum* *Lac.* *Pisium* *cordatum* & *cor* *Indiam* *Lob.* *Caput* *monachi* *Gen.* *Faba* *inversa* *Caf.* *v.* *pluraimfer* *sub* *Piso* *cordato.* * - *vel* *cordatum*. *v.* *Halicacabus* *peregrinus* *(serpens)*. *vel* *Solanum* *vesicarium* *repat.*

Pisium indium C. B. L. c.

* - *majus* var. fr. nigro, subfusco, varieg. umbilico minato. C. B. n. 1. + - *minus* *coccineum* C. B. n. 2. *Gingee* *Cam.* *Sandali* *fermina* *Caf.* + - *virulentum* *Chinense* var. C. B. n. 3. *Abrus* *Vall.* *Conduri* *Malay* *Saga* *Javan.* * - *Americanum* seu *Abrus* *coccineum* *majus* *Lath.* *H. R.* + - *Hisp.* *Sarabanda* *dicitum* *J. S. Elib.* + - *minora* *ex* *purpureo* *variegata* *vicia* *similia* *J. B. L. c.* + - *rubra* *variegata* *J. B. L. c.* + - *magna* *rubra* *variegata* *J. B. L. c.* * - *majora* *alba* *J. B. L. c.* + - *sine* *tunicis* *duriusibus* *siliqua* *magna* *alba*. *J. B. L. c.* * - *um* *Guineæ* *album* *sive* *Cicer.* *J. B. L. c.* * - *Brasilianum* *havescent* *area* *fusca* *germina* *cingent.* *J. B. L. c.* * - *Brasil* *pheniceum* & *nigrum* *J. B. L. c.* + - *Indic.* *vicia* *virigatum* *J. B. L. c.* * - *quoddam* *rotundum* *fuscum*. *J. B. L. c.* * - *Indic.* *majus* *nigrum* *J. B. L. c.* + - *umbilico* *eminente* *J. B. L. c.* + - *foliis* *longiusculis* *triphyllis* *J. B. L. c.* + - *maximim* *fr.* *nigra* *macula* *notato* *Vall.* *H. R.* * - *A* *Angola* *triphillum*. *Vall.* *H. R.* * - *a* *nana* *rotunda* *maris*. + - *sine* *admiculis* *reda*. *Vall.* *H. R.*

* - **Cordatum** *Lob.* C. B. L. c. *Pisium* *vesicar.* *ecc.* * - *Trag.* C. B. p. 443. *v.* *Lathyrus* *vicia* *fr.* *fruticose* *albo*. * - *nigrum* *Cam.* c. 2. p. 336. *v.* *Faba* *sylv.* *fr.* *rotundo* *atro*. + - *fr.* *Trag.* c. 2. p. 344. *v.* *Lathyrus* *vicia* *major*.

Pitchree. Angl. *v.* *Picea*. *Pithion*. *Frans.* *v.* *Tussilago*. *Pithonion*. *Indiana*. *v.* *Hyoscyamus*.

Pythonis oculus. *v.* *Stoechas*. *Pitine*. *india*. *Theophr.* *Ang.* c. 2. p. 345. *v.* *Vicia* *lutea* *foliis* *convolv. minoris*. *Pitydis*. *arab.* *Dioc.* l. c. 88. *sunt* *fructus* *pinorum* & *picearum*. **Dan** - **Rien** **zappell** / *adstr.* *colfax.* *adpelleris* *vicia* *Chussum* *Valent.* *Dioc.* *L.* *Pityz.* *v.* *Picea*.

Pityrolyris. *arab.* *v.* *Chamaepitys*. *Pityusa*. C. B. p. 292. *est* *Tithymalus*. *arab.* *Dioc.* l. 4. c. 166. *alii* *dicunt* *negligentes* *Phyllis* *arab.* *Ejus* *radix* *dicitur* *respon.* *Turpet*. *Purgat* *per* *alvum* *Dioc.* **Sofia** **wletza**. *Pol.* *Syren.* l. 5. c. 189.

Pityusa *major*. C. B. p. 291. *v.* *Tithymalus* *arvensis* *latifolius* *germanicus*. + - *vetustior* *J. B. T.* l. 2. p. 684. *v.* *Tithymalus*.

Pitoma. *Luf.* *Marg.* p. 125. **Pitta**. *arab.* *v.* *Pix*. **Pitta** *gasurculi*. *Brant.* *v.* *Urtica* *Malab.*

Piwonia. *Lituan.* **Piwonia**. *Pol.* **Piwonia**. *Bohem.* *v.* *Pionia*.

Pix. *arab.* *Theophr.* 3. h. 10. **Pich**. *Germ.* *Peck*. *Belg.* * - *navalis* C. B. p. 304. *Kittam* *Arab.* *Arac.* *Ind.*

Pyxicantha. *Dod.* C. B. p. 478. *v.* *Lycium* *buxi* *folio*. * - *v.* *Oxyacantha*.

Pyxionyx. *arab.* *v.* *Aristoloch.* *Clemat.* **Pyxos**. *arab.* *v.* *Buxus*. **Pyzassa**. *Pol.* *v.* *Equisetum*.

Pizietl. *Mex.* *sen* *Tabacum* *Reech.* l. 5. c. 51 **Madistay**. *Lituan.* *v.* *Porrum*. **Plajm tree**. *Angl.* *v.* *Platanus*.

Plana baylita. *Bob.* *v.* *Mercurialis*. **Plana yabon**. *Bob.* *v.* *Arbutus*. **Plana mata**. *Bob.* *v.* *Mentha* *sylv.* **Plananeab** *fruct* *citerret.* **Plany**. *v.* *Nastos*. **Plany cesnes**. *Bob.* *v.* *Scordium*.

Plany balsam. *Bob.* *v.* *Mentha* *aquat.* **Plany sfaflan**. *Bob.* *v.* *Cnicus*.

Planta *v.* *Herba*. * - *Afric.* *Cap.* *fr.* *fol.* *runci* *minoribus* *ten* *Rhyne*. * - *fruticeus* *petraus* *fol.* *Peucedani* *fl.* *conglomeratis* *H.* *Colfe* *Americ.* *siliqua* *ten* *Rhyne* *apud* *J. Bryon.* * - *Banatica* *Clus.* c. 2. p. 261. *v.* *Conyza* *salvia* *odore* *spirant.* * - *Cotius* *folio* *Africana* *ten* *Rhyne* *apud* *J. Bryon.* + - *ex* *Alepo* *O. 30* * - *leguminosa* *Exhio* *pica* *fol.* *runci* *J. Bryon.* p. 69. * - *leguminosa* *Brasil.* *phalcol* *laice* *fl.* *purp.* *maxim.* *J. Bryon.* p. 69. * - *leguminosa* *bras.* *Fasceli* *faciel* *purp.* *max.* *L. Bryon.* p. 72. * - *leonis* *Dod.* C. B. p. 286. *v.* *Helloborus* *niger* *fl.* *rofeo*. + - *maculosa* & *plumosa* *Guyannae*. *perlegans* *major*. *J. Bryon.* p. 194. *Eadem* *minor* *id.* + - *Matiu.* *v.* *Matricaria*. * - *maculosa* *retiformis* *Clus.* c. 2. p. 366. *v.* *Corallina* *reticulata* *corrice* *altera*. * - *noyx* *d.* *Hermani* *Anno* *1672.* in *Pre* *menier* *fr.* *Beidette* *J.* *Br.* c. 1. p. 477. 478. 480. + - *planis* *filibus* *innate* *Olai* *Berich.* in *A. M. D.* *obs.* 59. + - *linguini* *um* *vel* *linguineos* *sudores* *movens* c. 2. p. 312. + - *icandens* *v.* *Convulvulus*. + - *subterranea* *T.* *Bartholinio* *Eph.* *Germ.* *anno* 2. *tbl.* 17. * - *Thymra* *Africana* *dicitur* *in* *aliis* *medicis* *Hafnienfisibus* *dicitur* *ten* *Rhyne*.

PLANTAGO. *Pl.* l. 25. c. 8. **Amroglossum**. *arab.* *Dioc.* l. 2. c. 153. *Theophr.* 7. *hilt.* 9. **Piantagitta**. *Ital.* *Math.* p. 281. **Lhanem** *Tamchagem*. *Thefarico*. *Hisp.* *Math.* l. c. **Plantain**. *Gall.* *Vall.* *H. R.* **Plantain**. *Angl.* *Merr.* **Begerid** / **Schaffjunge** / **Waeberit**. *Germ.* *Tab.* l. 2. p. 403. **Wecbree**. *Voghe*. *blat.* *Belg.* & *Brab.* *Tab.* l. c. **Weybred**. *Dan.* *S. Pauli* p. 436. **Citrocell**. *Bob.* *Tab.* l. c. **Wabpa**. *Pol.*

Porti. *Hisp.* v. Rhus. *Port.* v. Tamārik. *Portus anguinus*, J.B. T. 3. l. 39. c. 4. * - tubularis, J.B. l. c. *Porzeczky*, *Pol.* v. Grossularia. *Ribes*. *Posjed*, *Boh.* v. Bryonia. *Pofoō*, *Bram.* v. Carini. *Posk.* v. *Port.* *Pōstāwneziele* v. Sefeli Peloponnesiacum. **POTAMOGETON**. *Fontanalis*, *Fontalis allās*, *Plin.* l. 26. c. 8. *Portamogeton*, *Diosc.* l. 4. c. 101. *Portamogeto*, *Ital.* *Math.* p. 558. *Episc.* d. *ecu.* *Gall.* *Tab.* l. 2. p. 112. *Epigade*, *Hisp.* *Tab.* l. c. *Pondwreed*, *Angl.* *Merr.* *Sahnfrau* / *Schafden*, *German.* *Tab.* l. c. *Fonteynerud*, *Belg.* *Tab.* l. c. *Edess modny*, *Pol.* *Syren.* l. 3. c. 82.

Potamogeton alius *caeruleus*, *Fatalis Roman.* *Eshenchu* *Aegypt.* *Flumini* *vicina* *Latina* *reddi* *potest*, *unde* *alio* *Fontanalis* *dicitur*. *Refrigerat*, *insufflat*, *Præparat.*

Spec. & Diff. C. B. l. 5. f. 6. p. 193. J. B. T. 3. l. 38. c. 6. & alior.

potamogeton *roundifolium* c. n. n. 1. J. B. l. c. * - alterum J. L. * - laticis folio c. n. n. 2. - seu *Fontanalis* foli pericardiz, J. B. l. c. *Phyllis lacustris* *Cord.* * - longo serrato folio C. n. n. 3. *Oxylapathum* aquat. *Lugd.* * - pumilum *Stuata* *Boec.* p. 41. *Tab.* 20. * - foliis latis splendens maj. & min. c. n. n. 4. * - lucens major J. B. l. c. * - foliis angust. splendens. C. B. n. s. - lucens media J. B. l. c. * - seu *Fontanalis* lucens minor, J. B. l. c. * - foliis crispis seu lactuca ranarum duplex C. B. n. 6. - crista J. B. l. c. *Alga* *secunda* *Trag.* *Ranulophathum* *pumilum* *Lob.* *Tribulus* *aquat.* *Clus.* *Alga* *Hydrolapathi* *fol.* *caem.* * - ramof. angustifolium C. B. n. 7. - racemofum angustif. J. B. l. c. * - ramof. gramineum 2. *Præp.* C. B. n. 8. l. l. c. * - scroz. fol. H. Oxon. * - minimum capillaceo folio 3. *Præp.* C. B. n. 9. J. B. l. c. * - capillaceum capitulo ad alas trifidis 4. *Præp.* C. B. n. 10. J. B. l. c. * - gramineum latifol. J. L. * - gramin. tenuifol. J. L. * - Pifanum foliis denticulatis J. B. l. c. * - virginian. bipedale *Moric.* * - *Casteria* C. B. p. 44. v. *Millefol.* *aquat.* * - v. *Limonium*, *Tripodium*.

Portes, C. B. p. 91. v. *Rapum* & *Rad.* *exot.* n. 3. *Batates*, *Potenmerpetin.* *Brab.* v. *Mespilus*, 3. c. 8.

Potentilla, *Ital.* c. n. p. 32. v. *Anfrina*. * - sepes *hirsuta* *incana* J. L. * - erecta maj. *hirsuta* *incana* J. L. * - major *Montalb.* v. *Ulmaria* *foliis* *tubus* *argenteis* v. *Amm.* * - prima *Ang.* C. 2. p. 154. v. *Barba* *capræ* *floribus* *compositis*. * - secunda *Ang.* C. n. p. 169. v. *Barba* *capræ* *floribus* *oblongis*.

Poter, *caem.* *caem.* *Magū* v. *Capparis*.

POTERIUM, *Phrynicum*, *Neuras* *Plin.* l. 27. c. 11. *Poterion*, *Diosc.* l. 3. c. 37. *Poterio*, *Ital.* *Math.* p. 359. *Schledern*, *German.* *Cornario*. **Sylvestr.** *Pol.* *Syren.* l. 3. c. 15. *Afrida*, *Maazino*, *Scriada*, *Cypri.* *Lob.*

Poterium *alio* *nomine* *hæc* *grædicum* *est*, *quia* *solum* *ripium* *amat*, *ut* *Patric* *herba*. *Diosc.* *Alis* *q̄* *caem.* *thymium*, *caem.* *acidum*, *vracis* *terre* & *maris* *officibus* *optatur*, *unde* *Sor.* *Dis.* l. c.

Spec. & Diff. C. B. l. 10. f. 6. p. 388. J. B. T. l. 11. p. 409. & alior.

Poterium seu *Tragacantha* *affinis* *lunigino* C. B. n. 1. *Spina* *hirci* *minor* *Ger.* * - affinis foliis *pimpinellæ* *spinifolæ* C. B. n. 2. J. B. l. c. *Chalcis* *sive* *Eteria* *Ang.* *Pimpinella* *spinifolia* *Clus.* *Stoeb.* *legitima* *Diosc.* *Bellan.* * - um *Altiaticum* *latifolium* J. B. l. c. p. 74. * - antiquis J. B. l. c.

Pothel. *Thevet.* c. 8. p. 459. v. *Ficus* *fol. mori*, *fructum* *in* *caudice* *ferens*.

Pothos, *Theophr.* c. 8. p. 203. v. *Lychnis* *hirsuta* *si* *coccineo* *major*. * - *caeruleus* *Lugd.* C. B. p. 301.

* - *Theophr.* *quorundam* c. n. p. 293. v. *Convolvulus* *caeruleus* *hederaceo* *anguloso* *folio* * - *retca* v. *Aquilegia*.

Poticoba, *Bras.* *Pilo.* p. 221. & H. B. p. 101. *Poryron*, *Gall.* v. *Fungus*. **Potolac.** *Pol.* v. *Ophrys*.

Potulaca, *Theophr.* O. M. * - alia O. M. * - *Montalb.* v. *Fragula* *vel* *Adriache*. P. *Amm.*

POTENTILL. *Boh.* v. *Sion*. **Ligulicum**, *Pouye*, *Hung.* v. *Gramen*. **Poullot**, *l'auyage*, *Gall.* v. *Calaminthar.*

venis *verticillata*. C. B. *pource* *de* *Chin.* *Gall.* v. *Ampeloprasum*.

pourpier, *Gall.* v. *Portulaca*. *Pourpier* *marin*, *Gall.* v. *Halimus*. *pourreau*, *Pourot*, *Gall.* v. *Porrum*.

Pourz, *Boh.* v. *Hedera* *terr.* *vention*, C. B. p. 246. v. *Lyfimachia* *Pifium*.

Convolvulus. **Powoy** *astisy*, *Pol.* v. *Smilax* *aspera*. **Powoy** *wielt*, *Pol.* v. *Smilax* *laxis*.

Pozycz, v. *Paxara*. **Poz** *abvralz* *patis*, *Recch.* p. 308. *obf.* **Pozentli**, *Pol.* v. *Fragaria*.

Poztepatli *Huacacensis*, *Gemmata* *Recch.* l. 5. c. 15. **Poztepatli** *Mexicanica* seu *fracturarium* *Medicina* *Recch.*

l. 8. c. 44. **Precocia** v. *Prococia*. **Præcipium**, *Rom.* v. *Atractylis*. **Pradelli**, *Pradellini*, *Ital.* v. *Fungi*

piceolo *lato* *livido*. n. 13. c. 8. b. **Pranckeyortel**, *Belg.* v. *Anonis*. **Præse**, *Angl.* v. *Pifium*.

Prasium, **Prassium**, *Ang.* c. 8. p. 330. *Prasum*, *Diosc.* l. 3. c. 109. v. *Marrubrum*. **Farison**, **Bakem**, *Arab.* *Avic.*

Ind. * - album v. *Marrubium* *album*. * - nigrum *scendum* v. *Ballote* P. *Amm.*

Prason, **Prasion**, *Præp.* Th. 7. h. 8. **Praso**, *Ital.* v. *Porrum*. **Prason** *cephaloton*, *Prason* *capitatum*, v. *Porrum* *capitatum*.

Pravi **Spicanard**, *Boh.* v. *Nardus* *Prawy* *papir*, *Boh.* v. *Papyrus*.

Præbet, *Hisp.* *Catal.* v. *Mala* *perfica*. **Præfara**, *Hisp.* v. *Aparine*. **Præfialia**, *Gall.* v. *Nicotiana*.

Præfistenpols, v. *Santalum*. **Præfistenpfeffer**, v. *Siliqualtrum*. **Præflicfa**, *Bohem.* v. *Equisetum*.

Priadcla, **Dacia**, v. *Vitis* *nigra*. **Priapca**, *Gesn.* c. 8. p. 170. v. *Nicotiana* *minor*. **Priapicon**, *Sylv.*

Euonymus. **Primrose**, *Angl.* v. *Primula* *veris*.

Primula *veris*, *Plin.* l. 25. c. 4. C. B. p. 241. v. *Verbasculum*. * - *Caf.* C. 2. p. 261. v. *Bellis* *hort.* *A.* *pleno*.

* - *Brunf.* C. B. p. 69. v. *Cochicum* *commune*. * - *pachyphyllus* v. *Sanicula* *alpina*. * - *odorata*

l. *luc.* *simplic.* T. 3. l. 30. c. 123. * - *Constantinopolitana* *Cornuti*, v. *Carchiche*. *Turcarum* v. *Ant.* * - *fl.*

purp. C. M.

Prinos, *caem.* v. *Ilex*. **Prucor**, *Hisp.* *Castil.* v. *Mala* *perfica*. **Pryscenic**, *Pol.* **Præfistul**, *Boh.* v. *Flamma*

Jovis. **Priver**, *Angl.* v. *Ligultrum*. **Pruba**, *Ital.* v. *Populus* *alba*. **Pröbation**, *Pröbation*, v. *Plantago*

Pröcampsy, v. *Abrotanum.*

Procollia. q. Porcellia. *Th. 7. h. 7. Procure. c. b. p. 362. v. Muscus crusta modo arborib. adnascens.*
 Prodiorna. *Datu. v. Helleb. niger. Proccocia five Praecocia. c. b. p. 443. v. Malus armeniaca minor.*
 Prunella. *Ital. v. Prunella. vropa. Ital. v. Populus nigra. Propedula. Datu. v. Quinquefolium.*
 Profcheton. *Pol. v. Tuffilago. Profcrpinaca. Apul. c. n. p. 281. v. Polygonum latifol.*
 Prosiemte. *Pol. v. Hypocheris. Hippocheris. Prosmicpa. Pol. v. Hyofiris. Proso. Bob. & Pol. v. Milium.*
 Proftrelecn. *Koreny. Hung. v. Gentiana. Protion. Pol. v. Helleb. niger. Protopogon. Pol. v. Milium.*
 Sedum majus. *Provenca. Ital. v. Clematis daphnoides. Provinggoldblum. Tab. L. p. 157. v. Hellichryson.*
 Provingfpargen. *Tab. L. p. 518. v. Corruca. Provingroftien. Tab. L. p. 798. v. Rosa Provinc. Prunye. Belg. Prunne. Ital. Prunne des Beloffes. Gall. v. Prunus. Prunella. c. n. p. 260. v. Brunella & Confolida media.*

PRUNUS. *Plin. l. 15. c. 13. Prunus. alilis. Diofc. l. 1. c. 175. Theophr. 4. h. 3. h. 6. l. h. 8. 22. 29. h. 1. it. caul. 3. Prunus. Ital. Matth. p. 161. it. Saffino. Prunus. fr. Hiff. Matth. l. c. Cervulo. Prunus. Andriano. Amexicora. Portug. fr. Cirvelas Andrinus. Hiff. Amexas. Amexas. Portug. Prunier. Prunne des Beloffes. Gall. Vall. H. R. Ploum tree. Angl. Merr. Pfhaumenbaum. Krichend. Ziwetfoben. Epila finge. Germ. Tab. L. p. 699. Prunymbom. Prunye fr. Belg. Tab. L. c. Blomme. Dan. S. Pauli p. 443. Shtney Zilwoti. Shtweftky. Bob. Tab. L. c. Stowa. Pol. & Lit. Anas. Arab. Serap. Matth. l. c. Domiraa Hagias. Avic. Zinafiu. Hung. Kaschap. Hebr. Elias Levit. Y. li. gin. Chin. etnuctus prunor. Cleyer.*

Prunus arbor nota. Fructus nactus Prunum dicitur. Avium molit: quaedam pruna adstringunt ut Damascena, & sylvestris Diofc. l. c. Species & differ. plurimum a fructibus dependet.

Spec. & Diff. C. B. l. II. f. 6. p. 443. J. B. T. r. l. 2. c. 11. & alior.

Prunus Brunf. *C. B. n. 2. * - Ead. fl. pleno Vall. H. R. * - magna dulcisa atrocaerulea C. B. n. 2. Prunus de Damas Gall. Vall. H. R. Brablaya: * - parva dulcisa atrocaerulea c. n. 3. Prunus de Damas H. R. Gall. Vall. H. R. * - magna crassif. subacida c. n. 4. * - oblonga caerulea c. n. 5. Prunus Dates Gall. Vall. H. R. Pruni. daalya Trag. * - nigra, carne dura c. n. 6. Prunus de Perdigon. Gall. Vall. H. R. * - coloris ceræ ex candido in luteum pallescente duplex C. B. n. 7. * - magna rubra rotunda C. B. n. 8. * - rotunda flava, dulcis, mali amplitudine. C. B. n. 9.*

Huc pertinent plures differentia fructuum prunerum, &c.
Pruna Augusto maturefcentia minor & austeriora *C. B. n. 10. * - parva praecocia C. B. n. 11. * - parva rubra rotunda Friggen M. Hoffm. * - parva ex vindi favescentia C. B. n. 22. * - ovi forma rubra minor rosbe Spyllinge. M. Hoffm. * - Amygdala Plinii c. n. 13. Prunoli albi oblongiusculi acidi. c. n. 24. * - Pruna ex havo tulescentia mixti sponis granitilla. c. n. 25. arechda Theophr. * Prunus fr. rotundo, nigro, purpureo, dulci. var. C. B. n. 16. Prunier. Mirabalan Gall. Vall. H. R.*

Pruno sylv. *exotica C. B. l. p. 444.*
 — *a Congiana lutea C. B. n. 1. Ogeha arbor. Lanca fructus Ind. ar. p. 1. l. 2. c. 1. & p. 8. * - us Brasiliana C. B. n. 2. Hyouraire Theophr. * - o similis fructus Chiniensis C. B. n. 3. * - - - ovals cort. & nucleo cinereo C. B. n. 4. * - - - oblongus spadiceus pulpâ alba C. B. n. 5. * - fr. subfiscus ex Guinea C. B. n. 6. * - fr. Guineensis C. B. n. 7. * - - - cerco similis fr. Africana C. B. n. 8. Egen arbor. * - us Hiericonthica fol. angustio spinosa C. B. n. 9. Zaccou. — infana spinosa C. B. n. 10. Nax infana. * - o similis spinosa C. B. n. 11. Jangomas car. * - o similis, foliis lacam ferens. C. B. n. 12.*

Prunus sylv. *C. B. l. c. 11. p. 256. Prunus salvatica. Ital. Tab. L. p. 701. Prunellier, Prunelles, Prunelles, Prunies sauvages, Prunelles Gall. Vall. H. R. Schlipfendor, Germ. Tab. L. c. 2. Slo iris. Angl. Trefy. Bohem. Kohunise. Hung. v. Acacia Germana.*
Prunus sylv. *c. n. 1. fr. rotundo oblongo. * - 3 sylvestria praecocia C. B. n. 2. * - 2 sylvestria praecocia altera Vall. H. R. * - altera spec. Traje Vall. H. R. * - 3 sylvestria affinis Campanensis C. B. p. 317. * - facie fr. sonorus acidi. l. B. l. c. 1. * - 1 daalya C. B. p. 443. v. Pruna oblonga caerulea. * - infana. v. Fructus in p. l. B. * - us Sebelten. v. Sebelten J. B. T. r. l. 2. c. 12. * - v. Acacia germanica. P. Adam.*

Pruni Myrobalani spec. *Rauv. J. B. T. r. l. 2. c. 19. p. 189.*
 — *facie fr. Indicus l. B. l. c. 22. * Myrobalani urentes J. B. l. c. 21. * Myrobalano citrino aliquomodo similis fr. cavus. J. B. l. c. 22. * fr. pentagonus l. n. l. c. 23. * - inigro officiuo similis fr. exoticus J. B. l. c. 24. * - officiuo similis angulosus. l. B. l. c.*

Prunifworec. *Bob. v. Acorus. Przecefofa. Pol. v. Smyrnium verum Diofc. Przetep. Pol. v. Bryonia. Przetep czarny. Pol. v. Vitis nigra. Przetatym. Pol. v. Veronica. Przymocowe. Pol. v. Senecio. Przywor. Pol. v. Alchimilla. Pŕanyeran. Bob. v. Phyllitis. Pŕien, v. fructum palme maris vocant. Pŕenicâ. Pol. Pŕenice. Bohem. v. Triticum. Pŕenicâ Tureckâ. Pol. v. Frumentum Indicum.*

Pseudoacorus caeruleus *Trag. c. b. p. 32. v. Iris pratensis angustif. humilior. * - jonquetii. v. Acorus sylv. P. Adam.*
Pseudoagnus. *Dod. c. b. p. 451. v. Cerasus racemosa sylv. fr. non eduli. Pseudoamomum. Gesn. c. b. p. 455. v. Grossularia non spinosa fr. nigro. Pseudoapios. Math. c. b. p. 344. v. Lathyrus arvensis repens tuberosus. Wozewazy. Pol. Syren. l. 5. c. 156. Pseudoapocynon. c. b. p. 307. v. Balsamina lutea. Pseudoasphodelus. Clus. c. b. p. 29. v. Asphodelus. Pseudobunias. Dod. Gall. c. b. p. 99. v. Eruca lutea latifolia. fr. Barbarea. Pseudobunium. Quidam. Diofc. l. 4. c. 127. Xzpernezep. Pol. Syren. l. 2. c. 88. Pseudocapsicum. Dod. c. b. p. 167. v. Solanum fruticosum baciferum vel Amomum Plinii. Pseudochamaebuxus. c. b. p. 471. v. Buxus. Pseudochamadry. Gesn. c. b. p. 249. v. Chamedrys. Pseudocyperus. Lob. & Thal. c. b. p. 6. v. Gramen cyperoides spicâ pendulâ brevior. Pseudocyrtus. Dod. c. b. p. 309. v. Cyrtus.*

Puerro. *Hisp.* v. Porrum. *Puerros de las vinhas.* *Hisp.* v. Ampeloprasum. Pugio, *fig. 6.* Theophr. 7. hist. 12. Pū hoām. *Chin.* v. Arbor cujus fr. dulcis temper. Cleyer.

Pū. *Byz. fl. Th. Br.* p. 161. ico. Ramulculos arboris cujus folia tribus costis inferne carabentibus, suis cum ramulis ex luteo pallent; in superiore autem parte saturate virent, fructus piperis albi instar, (ad quod forsitan referendum) racemulis pallidis utrumque modo pediculis longis inheret.

Pui phanda. *Indor. pl. Zan.*

PULEGIUM. *Plin.* 10. c. 14. *Hipp.* 1. 4. p. 27. 1. 20. *Diosc.* 1. 3. c. 36. aliis *βύβων*, *βύβων*, *βύβων*, *βύβων*. *Pulegio.* *Ital.* *Math.* p. 375. *Poleio.* *Poleo.* *Hisp.* *Math.* 1. c. *Poullor.* *pulege.* *Gall.* *Vall.* *H. R.* *Penny royal.* *Penny royal.* *Angl.* *Merr.* *Pösten.* *Herrpösten.* *Germ.* *Math.* 1. c. *pöleye.* *Pöleye.* *Polley.* *Dan.* *S. Pauli.* p. 446. *Pöleg.* *Bob.* *Zal.* *Poley.* *Pol.* *Syrenn.* 1. 2. c. 28. P. h; *Chin.* *Cleyer.* *Chombor.* *Kizveny menta.* *Hung.* *Alnam.* *Alnecgem.* *Maurin.* *Alvegen.* *Alfeudenege.* *Defermuli.* *A. rab.* *Avic.* *Ind.*

Pulegium. glechon, in noctis alida dicitur v. *antagathen* (*Omnikera*) *Dimoron.* *Ad 2000* v. *erivrosos*, *Pulegium* *Cic.* & *Calu-* *mell.* *Pullum* *Marialis.* *Apuleium.* *2000* v. *Asp.* *Alveolus* *Güllü* (*Arvelum* *Lon.*) *Calif.* exten: *mensis*, *urinae* *ciet*, *ad* *pulmon:* *urina*, & *nauseam* *vales:* *bilem* *atram* *purgat.* *ad* *morfus* *strigunt.* *animi* *deliq.* *alibidit.* *Glaz.* *Scas* *rebatat.* *ad* *in-* *flammam:* *podagrae,* *lenifus,* *prurigi:* *Sales:* *vesiculis* *alida* *dicitur.* *quia* *si* *precioribus* *compositum* *balatum* *excitat* *Diosc.* 1. c.

Spec & Diff. C.B. 1. 6. f. 4. p. 222. J. B. T. 3. l. 28. c. 29. & alior.

Pulegium latifol: C.B. n. 1. l. B. l. e. Idem fl. albo *Vall. H. R.* + - alterum C.B. n. 2. - mas *plini* J. B. l. e. - fol. Nummularia in *Fruct.* C.B. n. 3. * angustifol: var. C. B. n. 4. fl. albo *Vall. H. R.* - cervinum angustif. J. B. l. e. - angustifol: var. C. B. n. 4. fl. albo *Vall. H. R.* - tomentosum minimum *Beet.* p. 41. *Tab. 20.* * hortense latifol. *T. Ann.* + - mas & ferri O.M. - cervinum *Barb.* *Defermuli* *Arab.* *Ind.* + - aquaticum *Eyth.* c. n. p. 227. v. *Mentha* *svly.* angustifol: + - montan. *Leniz.* c. n. p. 225. v. *Clinopodium* *ongano* simile, + - pectreum *Gein.* c. n. p. 227. v. *Clinopodi:* *arvense* *ocymi* *fide.* * *svly.* *Deid.* c. n. p. 228. v. *Calamintha* *pulegii* odore. - - humile *Mexic:* v. *Tlalochitil* *Reed.* *svl.* c. 16. + *svly.* v. *Diastamus.*

Puleium. v. Pulegium. Pulgera. *Lusit.* v. *Botincocha* *Pifo.* *H. B.* p. 109. Pulcaria. *Gazz.* c. b. p. 265. v. *Conyza.* Pulicaria fem. *Brunt.* *Lob.* v. *Perficaria.* Pulicaris herba *Lugd.* c. b. p. 191. v. *Phyllium* majus erectum. Puliol. *Angl.* *Pulleum.* v. *Pulegium.*

PULMONARIA seu Symphytum. *Plin.* 1. 27. c. 8. *Langwort.* *Angl.* *Merr.* *Lungenkraut.* *Pfeifen-* *kraut.* *Heinvaltwurz.* *Hirschmangolt.* *Waldochsenjunge.* *Tab. l. i.* p. 623. *Onfer* *Frouven* *Sfin.* *Belg.* *pulmonaria.* *Ital.* *Herbe aux vulnons.* *Gallit:* *Herbe de coeur.* *vicardis.* *Herbe au lait de nostre Dame.* *Spettet.* *Dan.* *S. Pauli.* p. 123.

Pulmonaria a pulmone nomen habet, quod ejus affinitus curato dicitur. Veteribus parum celebrata.

Spec & Diff. C.B. 1. 7. f. 2. p. 259. J. B. T. 3. l. 33. c. 9. p. 593. & alior.

Pulmonaria latifolia seu symphytum maculatum fl. rubro: *Cerul.* *albis.* c. n. r. *Ex* *femine* *caruleae* *nata* *est* *fl.* *can-* *didus* *in* *H. Elecl.* *Ter.* *Anno* *1639.* & *duraxii* *subleq.* *apnis.* * - angustifolia fl. rubri: *cerul.* *albis.* c. n. 2. + - carulea seu symphytum maculatum *Cerul.* *albis.* 3. l. 1. l. e. + - fl. *cerul.* *duplex* *major* & *minor* *C. M.* + - italorum *ad* *biglossam* *accedit.* *p. l. e.* + - non *maculosa* *C. M.* + - alba *exotica* * - alpina *maculata* *asperif.* *fl.* *cerul.* *Vall. H. R.* - alpina *maculata* *foli.* *subrotundis* *fl.* *cerul.* *Vall. H. R.* * - foli: *Echii* *fl.* *rubro* *J. B. l. e.* + - *gal-* *lica* *Lob.* *C. B.* p. 229. v. *Hierac.* *minor.* * - *cerul.* *C. B.* p. 322. v. *Dentar.* *pentaph.* + - *minor.* *Lugd.* *C. B.* p. 258. v. *Lithospermua* *minus* *repens* *latifolium* * - *Romana* *Cal.* *C. B.* p. 258. v. *Cerinth.* + - *Vegeti* *Gein.* *C. B.* p. 285. v. *Hellebor.* *niger* *foetidus* * - *Marit.* *C. B.* p. 306. v. *Muscus* *pulmonatus.* * - *lutea.* *v.* *Hierac.* + - *arborea* *Samling* *in* *Fruct.* *Tab. l. i.* p. 239. v. *Muscus* *arboresc.* * - *mucosus* *latifolius* *reticulis* *Pluriv.* *Beb.* v. *Muscus.*

Pulmo marinus. *Math.* c. n. p. 369. v. *Urtica* *marina.* Pulmonia. v. *Geranium* Pulog. *Dan.* v. *Scho-* *noprasium.* Pulpum. *Ægypt.* v. *Anethum.*

PULSATILLA. *Plin.* 21. c. 11. *Pulsatilla.* *Ital.* *Tab. l. i.* p. 97. *Amapollas* *de* *flor* *chiquit.* *Hisp.* *Tab. l. c.* *Pa-* *seleur.* *Gall.* *Tab. l. c.* *Pauque* *flour.* *Purple* *pasle* *flour.* *Angl.* *Merr.* *Rüdenstöll.* *Germ.* *Tab. l. c.* *Coukenrynd.* *Coukenstelle.* *Wilden* *mans* *crayr.* *Belg.* & *Brab.* *Tab. l. c.* *Biltzwurtz.* *Hebel.* *Blaasviers* *urt.* *Dan.* *S. Pauli.* p. 123. *Komplec.* *Bob.* *Tab. l. c.* *Kewrchin.* *Hung.* *Tab. l. c.* *Carnezele.* *Pol.* *Syrenn.* 1. 3. c. 17.

Pulsatilla (1659) dicitur potest, quod femininum pappi hinc inde pulsantur aut venis agitantur, vel quod officina sua quibus pulset, Gerz instat in uicet. Seminum cancellos & pectoris vitium succurrit.

Spec & Diff. C.B. 1. 5. f. 2. p. 177. J. B. T. 3. l. 30. c. 21. p. 409. & alior.

Pulsatilla fol. cerasiiflore & majore fl. var. C. B. n. 1. fl. viol. nigra: *purp.* *intend.* *remis:* *Rüdenstöll.* *Bruss:* *Her-* *ba* *veni* *Trag.* *Herba* *Sardoa* *Dod.* * - fl. pleno C. B. l. e. * - fl. obsoleto caule *nudo* *J. Breyer.* p. 131. * - polyanthos fol. *Anemones* *1. Breyer.* p. 112. *Eadi* *alba,* *rubra,* *viola-* *ca* *J. Breyer.* l. e. * - fol. tenuius incisio & flore minore seu palustris *C. B. n.* 2. *Eadi* *fl.* *di-* *luore* *Vall. H. R.* + - fl. minore nigricante c. n. 3. + - fl. violaceo duplici fimbriato *Vall. H. R.* * - apii fol. *vernalis* *fl.* *major* *2. Breyer.* c. n. 4. + - fl. minore *3. Breyer.* c. n. 5. * - autumnalis *4. Breyer.* c. n. 6. + - fol. *Anemones* *2.* *feu* *subrotundo* *5. Breyer.* c. n. 7. * - fl. rubro obusulo *C. B. n.* 5. - rubra *J. B. l. e.* + - fl. albo var. *albo* *purp.* *C. B. n. 9.* *l. B. l. e.* + - pyretica fl. albo duplici *Vall. H. R.* * - lutea *J. B. l. c.* * - apii *hortensis* *fol.* *C. B. n. 10.* *l. B. l. e.* * - *palinaceae* *svly.* *foli:* *C. B. n. 11.* + - alpina *hispidior.* *C. B. n. 12.* + - atto *purpureo* *R. T. Ann.*

Pulke. v. Fungus bulbosus fuscus 25. C.B. Pumex quercinus. C.B. p. 422. v. Quercus excrementa. Pummuckoner. c. n. p. 421. Pu. xā. *Chin.* v. *Chrysocolla* *Cleyer.* Puna. *Ind.* *or.* *pl.* *Zan.* Pungitopi. *Ital.* *Herrusc.* v. *Ruscus.* Punica. *Isis.* *Theophr.* 1. h. 5. it. 3. caus. 8. Punoñ hā. *Chin.* v. *Radix* *quardam* *Cleyer.* Pupa. *Lituan.* v. *Faba.* Pupa. *Bob.* v. *Carina.* Purgel. v. *Portulaca.* Purgierende Erbsen. v. *Pispa* *cahartica.* Purgierende Haselnuß. v. *Nux* *purgatrix.*

Pentaphyll. alt. *Math. Eys. tab. — Clus. J. n. 12. + - - - minus c. n. 3. Pentaphyll. fol. internē & superius incantū J. n. 12. + - - - alterum C. n. 12. + - - - majus rad. bulbosa fl. albo. J. n. 12. p. 398.*

Quinquifol. fl. luteo. C. B. 1. 2.

— majus repens c. n. 2. Pentaphyll. vulg. *Trag. Tab. Dod. — vulg. repens J. n. 12. 1 -* seu Pentaphyll. vel potius Heptaphyllon argenteum fl. muscolo J. n. 12. p. 398. f. *Werg. oder Stein Eins. Nam. L. Leontopodium Diof. quorundam Stellaria argentea. Argentaria petraea. Alchimilla minor Cam. Silbtr. * - minus repens aureum. C. B. n. 2. + - minus repens luteum C. B. n. 3. * - - - lanuginosum C. B. n. 4. - - - molli lanugine pubescens. J. B. L. c. Incana pentaphylla Ger. * - minus subius fol. albicante J. B. L. c. * - minoris maj. spec. fol. albicante. J. B. L. c. + - minus repens alpinum aureum C. B. n. 3. + - rectum fol. profundē scelis. subius argentea. fl. luteo J. B. L. c. * - erectum hirsutum luteum Z. *Ann. * - o similitis Ranephyllus c. n. n. 6. Pentaphylloides supinum. J. n. 12.**

Quinquifol. erectum C. B. 1. 2.

— majus J. n. 12. + - - - tenuius villosius Pannonicum J. n. 12. + - - fol. argenteo C. B. n. 1. + - - - luteo luteum C. B. n. 2. - - - rectum J. B. L. c. Heptaphyllon Hermoliti *Caf. flores sublucis. albi. rubri. hinc. 2. fig. apud Leb. it. Tab. * - mooran. erectum hirsutum luteum. 3. prodr. C. B. n. 3. — alpinum splendens fl. aureo J. B. L. c. * - fragiferum C. B. n. 4. Fragaria quarta *Trag. * - o fragifero affinis C. B. n. 3. Fragaria vesica Ger. — supinum tormentillae facie Leb. * - palustre rubrum C. B. n. 6. — vel heptaphyllum fl. rubro J. B. L. c. p. 398. + - lupini folio c. n. n. 2. — *Sylv. quibus xba. * - tuberosum Indicum c. n. n. 8. C. Cl. ex. 1. 4. c. 28. Pentaphyll. Indic. J. B. * - liliquosum *Presp. Ab. de Exer. Vall. H. R. * - Cadenalese erectum *Moriz. + - sem. echinato v. Diapentia *Math. vel Conioidia quinquifolia P. *Ann. * - agrimonoides T. *Ann. + - fragiferum palustre fl. rubro P. *Ann. + - fragiferum repens facie Potentilla. v. Agrimonoides P. *Ann. * Pentaphylloides ulmariae facie nobis. *Moriz. Pentaphylloides fragifera. *Clus. *Moriz. * Pentaphylli effigie Leucas quibusdam *L. B. p. 398. ico videtur Chamædrys alpina quaedam *Welsch Silbtr. * Pentaphylloides argenteae facie nobis *Moriz. Pentaphylli. supinum potentillae facie. *C. B. L.*****************

Quinquenervia v. Plantago. Quinquepetra. Quinquepenpa. v. Quinquifolium.

Quinquina. Gall. i. e. China China. cortex arboris Peruvianus, quæ ab *Incolis* dicitur Kina, Hispanis *Palo de Calamita*. ras. la bois de fibres. Gall. cortex contra febres.

Quintafol. Sin. Fungi generis. Steerb. v. Fungus. Quinva. Clus. c. n. p. 122. v. Amaranthus maximus.

Quispebese. Belg. v. Gramen tomentosum. Quistenapfel. v. Mala cydonia. Quistenbaum. v. Malus cydonia. Quisfchberr. v. Sorbus aucuparia. 2. c. 3. Quontum hoā. *Chin. v. Flos quidam Cleyer.*

R Consonans linguali est, quoniam salus lingua liberâ tremulatione & vibratione in ore plurimum perficitur; quoniam salutaris hinc alius quoniam, licet inagatur. Consonans autem quod minus sed *Corax* cum *Socali* & *Propolis*, hoc modo & R. Graecis, autem cum *Vocali* O. *Polypheta* & S. & O. *Quibus* lingua in ore non est libera & levis, in vibratio hanc alios non ad palatum mutatur, C. R. in L. *Asini*, quod quatuor frequenter.

Rabacae. Hisp. v. Sium. Rabarb. v. Rha. Rabinengras. Tabl. p. 641. 645. v. Gram: rabinum, ravifum, Ravo de mulla. Hisp. v. Equisetum. Racemus Halayakaid. Arab. Avic. Ind. Racha. Arab. v. Trifolium Spec. Avic. Ind. Racine. Gall. v. Radix. Racine de rose. Gall. v. Rad. rhodia. Racine cresse. Gall. v. Fumaria bulbosa. Radbiss. Germ. & Belg. v. Raphanus minor. Radet. v. Lychnis segetum.

Radendistil. Tabl. L. 2. p. 367. v. Eryngium. Radi. Gall. v. Raphanus. Radia. v. Smilax aspera.

Radice. Ital. v. Radix Raphanus. Radice Rhodia. Ital. v. Rhodia radix. Radicella fuci genus. v. Fucus.

Radicula. Dod. C. B. p. 96. v. Raphanus minor oblongus *pp. 398. Diof. La. c. 193. * - Imper. c. B. p. 208. v. Saponaria Lychnidis folio flosoulis albis. * - Sylv. C. B. p. 97. v. Raphanus aquaticus foliis in profundas lacinas divisi. * - sativa minor. v. Raphanus oblongus minor. P. *Ann.**

Radice, Radix. Belg. Radice, Angl. v. Raphanus minor.

Radix. Theophr. h. 2. Radice. Ital. Radix. Hisp. Racine. Gall. Cal. Eine. Burgis. Germ. ein Wortel. Belg. Cal. a Rote. Angl. Cal. Korzen. Pol. Glikor. Hung. Schoresch. Hebr. Cal.

Radix Caf. C. 2. p. 96. v. Raphanus major orbicularis. * - arboris Jacoc. J. Brey. Eph. Germ. ann. 3. obf. 294.

— Caroli sancti fol. lupuli B. 2. L. 11. c. 28. — Caroli sancti C. n. 3. p. 28. v. Lupulus Mechioocanus. + - cava Leb. c. 8. p. 143. v. Fumaria bulbosa rad. cava major *Halleri. 1001. Angl. Merz. Gemend. 200. 201. Dan. S. Pauli p. 128. + - cava minima Ger. C. B. p. 198. v. Ranunculus nemorosus Muscatellina diductus. + - China c. n. p. 206. v. China. + - contra yerva. C. B. p. 22. v. Cyperus longus odoratus Peruvianus. + - contra venena C. B. p. 24. v. Cyperus longus. + - dulcis v. Glycyrrhiza P. *Ann.* + - della manique *Redi exper. Ind. p. 174. + - St. Helene c. n. p. 24. v. Cyperus rotundus ex Florida. * - Idrea Col. c. n. p. 301. v. Larus Alexandrini. * - putra & uva usui. J. B. L. c. 25. v. Vitis Idrea c. c. 2. + - Ang. c. n. 7. 470. v. Vitis Idrea foliis oblongis crenatis fr. nigricant. + - v. Chamædaphne. + - *leb. Lign. Pigeard Red. exper. Ind. p. 174. * - Kus Zan. + - Malaca quaedam toxicis legitis resistens. L. B. T. 2. L. 1. c. 39. * - Mechnanica. v. Herba. * - Nal Zan. + - Pelous. *Peluz. Ind. or. p. 200. — Quinboya c. n. p. 298. L. B. T. 2. L. 1. c. 31. c. 31. — Rain Varus seu Danstora Zan. * - Seytice. v. Seytica radix. + - sylviculus antiq. v. Apioa. + - Tauriga. *Ant. J. Brey. Eph. Germ. ann. 3. obf. 291. * - in Virginia C. n. p. 91.*****

Rad lan. Rad fraur. Hung. v. Linaria. Ractelen. Belg. v. Pedicularis. Rattich. v. Raphanus.

Raga duany. Hung. v. Aparine. Jagdturb. v. Orchis. Ragwort. Angl. v. Jacobaea. Raham. Arab. v. Myrrhus. Raienig. Arab. v. Feniculum. Rasfort. Angl. Gall. v. Rasfort purgare. Gall. v. Raphanus rusticus. Raig alsse. Gall. v. Glycyrrhiza. Rayi. Hisp. v. Radix. Rasfin de renard. v. Solanum quadrifolium. Raufink. Ind. or. pl. Zan. Raufins de Corinthe. Gall. v. Uvae pasta min. v. sub vite vinifera.

Raitz de alla. Hisp. v. Helenium. Rakette. Belg. v. Eruca. Rakich. Hung. v. Sonchus asper.

Ramba. Ramba. Ind. or. arb. Zan. ico. Rambora. Rumbora. Ind. or. arb. Zan. iso. Rambulon. Zan.

- Ranunc. grumosa* vel etiam *asphodeli* rad. C.B. l.c.
 — lanuginosus angustifol. grumosa rad. maj. C.B. n. 1. † — — — minor C.B. n. 2. * — — — fol. apii rad. asphodeli C.B. n. 3. † — Italicus fol. apii fl. flavo majori Vall. H. R. * — fol. ranunculi bulbosi rad. grumosa 4. *Fredr. C. B. n. 4.* † — rad. grumosa fl. phoeniceo minimo simplicis C. B. n. 5. — Tripollitanus fl. phoeniceo J. B. T. 3. *append.* * — rad. grumosa, ramulosus C.B. n. 6. † — — — fl. flavo vario C. B. n. 7. * — — — fl. albo var. C. B. n. 8.
- Asiaticus polycolonus secundus L. B. l. c. * — rad. grumosa fl. albo leviter crenato C. B. n. 9. † — — — fl. niveo C. B. n. 10. — — — — I. B. app. p. 243. † — — — peregrinus L. 2. 3. fl. albo L. B. app. T. 3. p. 648. * — rad. asphodeli Creticus C. B. n. 11. — Creticus fl. albo majore quam papav. errat. L. B. app. * — rad. asphodeli fol. bullaris sive folis latioribus bullaris C. B. n. 12. — autumnalis fol. lato ros. ferrat. L. B. *append.* T. 3. p. 311. * — Lustranicus bullaris L. B. l. c. * — rad. asphod. cherophyllos C. B. n. 13. * — rad. asph. fol. lato nervoso fl. pleno. I. S. *Elis.* * — rad. racemosa L. B. T. 1. app. p. 247.
- Ranunc. rad. grumosa fl. pleno rubro.* C. B. l. c.
 — asphod. fl. sanguineo pleno C. B. n. 1. — Constantinopol. fl. sang. pleno L. B. T. 3. *app.* *Rouge* *Sulzger.* *Gall. Vall. H. R.* * — rad. asphod. fl. subphoeniceo rubente var. C. B. n. 2. *Cramoisy.* *Gall. Vall. H. R.* *Ranunc. Asiaticus Clus. v. infra.* † — — — miniatus prolifer. C. B. n. 3.
- Ranunc. montanus.* C. B. l. c.
 — fol. rutaceo fl. laevis rubente C. B. n. 1. — — — — I. B. l. c. p. 413. — — — scrotilus fl. pleno. Vall. H. R. * — — — luteus L. B. l. c. * — alpinus humilis rotundifol. fl. minore C. B. n. 2. — — — minimus albus & luteus L. B. T. 3. *app.* * — alpinus humilis rotundifol. fl. majore C. B. n. 3. † — alpestris rad. inftar indis nodosa fl. aureo M. Hoffm. * — alpestris trifoliatus O. M. † — tuberosus O. M. * — alpestris argenteus O. M. † — Appenninus dulcis fol. latis capillis perfoliatus fl. albis C. M. † — mont. hirsutus albus alior. C. B. n. 4. p. 182. — alpin. maj. fl. albo L. B. app. T. 3. p. 643. * — mont. magnus valde hirsutus fl. luteo C. B. l. c. * — hirsutus humilior fl. Narcissi C. B. n. 5. — Alp. fl. Narcissi L. B. l. c. * — mont. hirsutus purpurasc. fl. var. fl. h. d. — — — albus hirsut. L. B. app. Aconitum candidum *Lugd.* * — — — purpureo calyce villosa fol. planat. L. B. T. 3. *app.* † — fl. albo simplicis. v. Aconitum *Batrachoides* *Leb. P. Ann.* * — aconiti fol. fl. albo majore C. B. n. 7. † — — — — minore C. B. n. 8. † — — — — glob. var. C. B. n. 9. — — — — globoso quibus. *trollius* *Strohm.* * — — — — *Martialis* aconitum ejus 3. L. B. l. c. † — fol. geranii tuberosi. *Fredr. C. B. n. 10.* * — fol. plantaginif. luteo pleno autumnalis Vall. H. R. † — fol. latis multiplex scrotilus *Cernuti.* *Vall. H. R.* † — mont. fol. latis hirsutus C. B. n. 12. † — subhirsutus fol. geranii C. B. n. 13. † — lanuginosus fol. ranunculi pratensis repens. *Fredr. C. B. n. 14.*
- Ranunc. saxatilis & varius alius.* C. B. l. c.
 — fl. magno C. B. n. 1. † — fol. subrotundis C. B. n. 2. * — — — minimus hirsutus C. B. n. 3. † — villosissimus *Mompellanus.* C. B. n. 4. † — asphodeli rad. fl. subphoeniceo rubente. B. Tin. fl. pleno rubertimo H. *Eyst. Cramoisy.* *Vall. H. R.* Idem fl. flavo venis rubris distinctior *Berghedius* *Vall. H. R.* * — coccineus simplex. J. B. *Ferr.* † — rad. asphod. fl. sanguineo maximo *le Moestre reuge.* *Gall. Vall. H. R.* Idem fl. luteo variegato. *le Moestre panache.* *Vall. H. R.* † — Constantinopolitanus Gigas fl. coccineo. *le Geau de Constantinopol* *ou le Geau d'Orange.* *Gall. Vall. H. R.* Idem fl. plenissimo miniato, luteo, vario *le Geau de Grand de Rome* *roye de jaune.* *Vall. H. R.* * — Asiaticus max. fl. scarlatino, ardente *le Grand Brandebourger.* * — Illyricus *P. Ann.* † — angustifol. fl. luteo. *P. Ann.* † — Alpinus rad. grumosa fl. purp. sang. maximo. *Siberique, ou Teane.* *Gall. Vall. H. R.* Idem fl. lineis rubris & luteis striato. *Spherique panache.* *Gall. Vall. H. R.* † — Syriacus rad. grumosa fl. miniato parvulo. *Salamine.* *Gall. Vall. H. R.* Idem ex lut. pallido & rubro mixtus *le grand panache* *ou le Salamine panache.* *Gall. Vall. H. R.* * — rad. grumosa fl. phoeniceo simplicis odor. *Vall. H. R.* † — Asiaticus simplex aureus J. *Bapt. Ferr. Vall. H. R.* * — Asiaticus radi grumosa fl. simpl. luteo, pallidescens, striis rubris *Vall. H. R.* * — fl. simplicis melino. *Vall. H. R.* † — rad. grum. fl. miniato. per oras luteo *Vall. H. R.* † — rad. grumosa fl. flavo venis rubris distincto *Clus. P. Ann.* † — rad. grum. purp. tergem. odor. *M. Hoffm.* * — — — — fl. variegato. *M. Hoffm.* * — fl. pleno coccineo striato H. *Owen.* * — *Lustri.* folis longis angustis que fl. aur. *M. Hoffm.* † — *Crimlandicus* bisulcatus fol. latis incis. *Martini hincrer.* *Spitzberg.* p. 44. * — unciata 4. altus fol. latis incis. fl. luteis L. B. * — minor fol. trifidis fl. luteis L. B. * — minor *Batrachoides* nostro simul fl. albis L. B. * — Creticus grumosa rad. fl. niveo *P. Ann.* † — echinatus latifolus *P. Ann.* † — granulosus simplex & foliosus L. B. *Ferr.* † — flavus simplex L. B. *Ferr.* * — flavus globosus L. B. *Ferr. P. Ann.* † — Fibretus candidus L. B. *Ferr.* † — Nemorosus hirsutoides C. M. * — fl. pleno major C. M. * — — — — minimus C. M. † — fl. cæruleo duplex *Appen. C. M. l. c. v. supra.* * — fol. ruz. C. M. * — nemor. fol. fumariz. C. M. * — sylvaticus vernus *Callubicus* fol. Thoræ vel *Callix* rotundis. L. B. *Yrds. Jaffe.*
- Ranunculi alii nominibus insigniti & citati.*
 — Asiaticus *Clus. C. B. p. 181.* v. *Ranunc. asphodeli* radi fl. subphoeniceo rubente pleno. C. B. * — Creticus C. B. p. 181. v. *Ranunc. asphod.* radi: Creticus. * — flammula diftus *osf. C. B. p. 179. 4. Præf. C. B. p. 180.* * — tuniculaceus *Cel. C. B. p. 142.* v. *Millefol.* *scuat. foliis abrot.* † — lanceolatus *Tab. C. B. p. 189.* v. *Ranunculus longifolius palustris major.* * — latifolus *Lugd. C. B. p. 369.* v. *Chelidonia rotundi folia minor.* * — latifol. multiplex (scrotilus) *Jac. Cornuti.* † — Lustranicus C. B. p. 181. v. *Ranunc. latifol.* bullatus asphodeli radi: *Portugallischer* *Danensis.* *Tab. L. p. 133.* † — phragmitis C. B. p. 179. v. *Ranunculus nemorosus luteus.* † — tuberosus *Dod. v. Ranunc. horti.* s. C. B. p. 179. † — cum flore in medio folio, rad. tuberosa L. B. l. c. 224. v. *Aconitum hyemale.* l. c. *aniso.* *Clus.*
- Suppositicia cognomina.*
Ranunc. Admiral von Constantinopol. † — d'Alpo. † — — — *germann.* * — Asiaticus. * — albus *C. rufus* fl. pleno. † — *Blanchedeule.* * — *beau Selu petit panache.* † — *Bosse velle Borval.*

- Wilde Turnip, Engl. oder Wilde oder Waldruben, Germ. Rapp, Dtsch. Pol. Syrena, L. c. 2. 5. Rapum sive, Matth. Lugd. Ger. Al. Lab. fusan. Napus Strudren. + monstroia P. J. Sackh. Boh. Germ. ann. 1. 68. 43.*
- Radices variae quibus indicia sequuntur, C. B. L. c. 290.*
- Rapum Americanum foliis Bryoniae var. c. n. 1. Octum Plin. L. 21. c. 21. Hetic Indis & Aethiop. Dalech. Lugd. Lepin. + Brasilianum seu Americ. alterum c. n. 2. Ignam, Inham Lufit. Clus. Ignam Scyth. Adv. Lugd. + Manihota C. B. n. 3. Hist. Bras. p. 3. Americ. c. 4. + Manihot Indorum live Thea fol. cannabini Theb. C. B. n. 4. Arachidina Theophr. Arcadina Plin. Manih. Harist Virginensium, Maniel fol. Feoniae p. 3. Americ. p. 2. Bras. + Hatle C. n. 3. p. 91. rad. in Florida p. 2. Americ. + Aspidrad. Brasilian. C. B. n. 3. Americ. + Yuca folis Aloes Ger. Lab. C. B. n. 7. + Batatas Campest. Hispanorum C. B. n. 9. Potates p. 2. Ind. sec. + Hajar similia Batrae C. B. n. 9. p. 4. Americ. c. 25. Ajes Clus. + Cochucho rad. C. n. 10. Aceti. L. c. 18. + Riquimarad. C. B. n. 11. Atall. L. c. + Mandroch papiae rad. C. B. n. 12. p. 7. Ind. sec. 7. Mandroch Mandapote c. n. 13. + Bacheu rad. c. n. 14. p. 7. Ind. sec. 12. + Mandus c. n. 15. p. 7. Ind. sec. + Mandepote rad. c. n. 16. Id. cap. 7. + Cardes rad. C. B. n. 17. Ind. sec. c. 22. p. 7. + Callavi rad. C. B. n. 18. p. 2. Ind. sec. + Tagari rad. C. B. n. 19. p. 4. Ind. orient. c. 6.*
- Radices variae in insula Virginia ex recensione Thoma Harista, C. B. L. c.*
- Opinauyvk rad. C. n. 1. Rapas vel Solanum tuberosol, cf. cl. Acetosa. + Okpepanak rad. C. n. 2. + Hariot, Kaischepanauk rad. c. n. 3. + Tinauv rad. c. n. 4. p. 2. Harior. + Cocuschav Harior. c. n. 5. ell. Manihot Indor. + Habascon. rad. Harior. c. n. 6.*
- Rapum genitrix C. B. p. 87. v. Orobinche maior garyophyllum olens. + terrae v. Cyclomen.*
- Rapunculum, us. Lat. & Ital. v. Campanula. Rapunculus capitatus C. M. + faxalliti Romanus, ferre speculi veneris. C. M. Napungel, Germ. v. Campanula rapunculus dicitur & Valeriana minor.*
- Rarodera. Arab. Ind. or. Zan. Raza wodna. Pol. v. Lenspalustris. Rasen. Arab. v. Helcinium.*
- Rasnagi, Racinagi, Arab. v. Filix. Raspi, Angl. v. Rubus idaeus. + Rast, Pol. v. Aristoloch.*
- Rategal, Rategal, Ind. or. arb. Zan. ic. Ratlor Coxcombe, Angl. v. Crista Galli. Ratriak. C. n. p. 53.*
- Mattig, Tab. l. 3. p. 127. v. Raphanus. Ravam. Sinu v. Rha. + Ravano, Ravantilio. Hist. v. Raphanus.*
- Maudt apffel, Tab. l. 2. p. 283. v. Solan. spinos. Maude. v. Erica Rucula. Raye. Gall. v. Rapum.*
- Ravcdieni. Arab. v. Rha barbarum. Ravcd. Scaliger exerc. 104. parte 8. Sin. radix peregrina Colama Maculatae cognata Rhabarb. Andr. Mull. in Chat. Mesuao est Rhabarb. Indicum praestantissimum.*
- Ravend. Arab. v. Rha. Hauptntraut. v. Scarioideus. Raufbe. v. Vitis idea 4. Raufgarum. v. Vitis idea palustris. Raura. Boh. Raufbe. Germ. v. Ruta. Raufmeggarten/ Raufkraut. Tab. l. 1. p. 614. v. Hieracium. Raxos. Arab. v. Cimara. Reapontich, Rapontich. v. Centaurium majus.*
- Rdese, Pol. v. Fescicaria. Rdese wodny. Pol. v. Potamogeton. Rebicheg. v. Ranunculus.*
- Racama, Lufit. v. Smilax aspera. 2. c. B. Rech. Arab. v. Sabelten. Redgar. Tab. l. 1. p. 644. v. Gram. primum. Rdeher Rdeherthor. v. Ophioglossum. Redcole, Angl. v. Raphan. rustic.*
- Red ratl lanswore. Angl. v. Pedicularis. Red Rohortser, or Wirttele. Angl. v. Vitis idea 4. Reddite. Dan. v. Raphanus. Redgraf. Angl. v. Gramen arundinaceum. Reed. Angl. v. Arundo. Redgraf. Angl. v. Calamagrostis. Reede wale. Angl. v. Typha. bur Reed. Angl. v. Sparganium.*
- Regalica, Regalica. Ital. & Hist. v. Glycyrrhiza. Regina prati. Dod. c. n. p. 164. v. Barba caprae floribus compactis. Reine des prez. Gall. Vall. H. R. Niobfure. Dan. S. Pauli. p. 457. Regler. Gall. v. Glycyrrhiza. Reihling/ Reihcher. Tab. l. 3. p. 815. v. Fung. capit. Reindubium. Tab. l. 2. p. 104. v. Amaranthus. Reynette. Belg. v. Barba caprae fol. compactis. Reinsfabren. Germ. v. Artemisia. Tanacet.*
- Reinsfabren mit weissen Blumen. v. Artemisia fl. albo. Reines des prez. Gall. v. Barba caprae.*
- Reinritzen. Tab. l. 1. p. 528. v. Galium. Reinsaren. Belg. v. Tanacetum. Reinswenden. v. Ligustrum.*
- Reiofricon. Arab. v. Hypericon. Reish. v. Oryza. Rejsalitz. Hung. v. Acetosa. Keyze. Boh. v. O. Anonis. Ren. Belg. v. Rhus. Renove. Gall. v. Polygonum latifolium. Repa. Hung. v. Rapum.*
- Reprise. Gall. v. Telephium. Rerve arbor. v. Caninga. Rese. Angl. v. Oryza.*
- RESEDA.** Plin. l. 18. c. 12. Italian Rocket. Angl. Merr. **Reswa.** Pol. Syrenn. l. 5. c. 21.
- Reseda quod iterum atq. iterum dolores sedat. Plin. l. 4. Corroja Diose. v. Phytumea: est q. luteola genit. v. 3.*
- Spec. & Diff. C. B. l. 3. f. 1. p. 100. J. B. T. 3. l. 29. c. 144. & alior.**
- Reseda maxima C. B. n. 2. Semaloides magnum Lac. Erucao vulgar. Cal. + latiol. fl. flavo Meris an luteola? + vulgaris var. C. B. n. 2. * - - - - - falcitio. fl. luteo vel pseudostrothium aut Catananoe P. Ann. + - - - - - linnariae foli. in Prodr. C. B. n. 3. + - - - - - alba minor C. B. n. 4. * - - - - - fol. calcitrapae fl. albo Merit. * - - - - - lapidea C. P. n. 5. planta marina reseda facie Clus. exot. v. Coralloidea. J. B. + - - - - - Plinii fl. albo vel Erucae peregrinae aut Catananoe Loh. P. Ann. * - - - - - Gallica crispata Boe p. 26. Tab. 42. + - - - - - affinis phytumea var. fol. oblongis in laciniis 4. 2. divisis C. B. n. 6. Gallica crispa Boe p. 26. Tab. 42. + - - - - - deparium Lac. Erucao affinis Cal. Curry for red. Syrenn. l. 3. c. 129. + - - - - - marina fol. crassiflore latial; long. + - - - - - maxima C. B. p. 365. v. Muscus live Pucus arbor. ibi. simil.*
- RESINA.** Plin. l. 12. c. 24. & diversis locis, idem. Diose. l. 1. c. 93. p. 108. 109. 110. 111. resinosum vinium Diose. l. 5. c. 43.
- resinosa resinosa Diose. l. c. 80. Zymita. Pol. Satay. Lituan. Haard. Germ. Resina. Ital. Hist. Resina pari limbo plantae vel arboris, quae ex truncis, aliisve partibus vel per se vel arte emanat. Efflu. oleosa & inflammabilia, sicut gummi liquere est aquosum & in duricem concrevit in aqua autem dissolubili. Dicitur q. lacryma. sicut & est fluxus resinae, ut Terentichina & quoniam, i. e. fricta seu tista ne Celophonia pulvis à plia dicta quod suat exorbere vel plantae. Quae dicitur sicut. C. n. 1. p. 500. dicitur, alia arte elicitur. Resina omnis generis calida est, sicut, quod elongosia sit.*
- Spec. & Diff. C. B. l. 2. f. 6. p. 500. J. B. T. l. 1. 9. c. 39.**
- Resina humida. C. B. L. c.*
- Terentichina vera C. B. n. 2. resinsum. Diose. l. c. 92. + - - - - - laricea, Larigna Matth. C. B. n. 2. 2. 2. 2. Diose. l. c. 93. p. 108. 109. 110. Diose. l. c. * - - - - - lentichina seu Matth. mastiche duplex C. B. n. 3. p. 301. p. 302. Diose. l. c. 92. p. 108. 109. 110. + - - - - - masticheina sive lutea C. B. n. 3. c. 32.*

Cataputia major *Frax.* + - vulg. minor, *Egfr.* c. s. n. 2. * - vulg. respectu feminum, pulcillo. luteo & rubro *M. Hoffm.* + - Africanus maximus caule geniculato rutulante *Val. H.R.* + - Americ. major, *C.B.* n. 3. *Nhamiis ganu.* *Erax.* v. Grana Tili offic. + - Americ. minor, *C.B.* n. 4. *Erax* v. *Clau.* - J. pappulum geous *Erax* v. *Clau.* l. B. l. c. Dende *Erax*, tujus tres species Senl (el Sincel) Sebati & Indi. v. Granadilla. + - Afric. major caule vilicente *Val. H.R.* - Americ. maj. caule viridi. *G.M. foliis est Galde vlongia* & *Pragmatis.* + - Syriacus major sem vario *P. Anm.* * - fol. flaphydis agris *C.B.* n. 1. + - falso creditur *var.* *C.B.* n. 6. - parvus orientalis Dende dictus alius *Faba purgatrix* *L.B. l. c.* Dende *Serap.* *Abelomolach.* *Mauritanian.* *Imper.* * - o affinis *fructus* *C.B.* n. 7. - similis fr. *J.B. l. c.* + - *Curcas Malabaricum* *C.B.* n. 8. *Habitacul* *Serap.* *Ricinus Americ.* fol. heus *C.B.* p. 432. + - iminus *Maria* + - *Mexicanus* v. *Hispanicus* * - *Americanus* fol. tenuiter diviso. *J. Bryn.* p. 116. * - *Indicus* minor, fol. Solani. *J. Bryn.* p. 118.

- Midderspoort.** *Dan.* & *Germ.* v. *Calcatrippa.* *Ridderfpoort.* *Belg.* v. *Consolida regalis.* **Ridicas.** *Lituan.* v. *Raphanus.* **Rydz.** *Pol.* v. *Boletus cerv.* *Ridzey beanes.* *Angl.* v. *Phasiolus.* *Rye.* *Angl.* v. *Secale.*
- Rie.** *Angl.* v. *Oryza.* **Riechender** *Andorn.* *Tab.* l. 2. p. 4. v. *Marrubium.* **Riercha** *potuay.* *Boh.* v. *Naturag.* **Ried.** *Germ.* *Riet.* *Belg.* & *Brab.* v. *Arundo.* *Riet umb te Scriven.* *Belg.* & *Brab.* v. *Arundo* *scriptoria.* *Riet* *Grass.* *Belg.* & *Brab.* & *Germ.* v. *Gramen arundinaceum.*
- Riescuris** *Prepuzis.* *Lituan.* v. *Nux moschata.* **Riescuris** *tazdos.* *Lituan.* v. *Nux anglica.*
- Riesfuetis** *walatepa.* *Lit.* v. *Nuxjuglans.* *Rihan.* *Egypt.* v. *Ocimum.* *Rima marina.* *Angl.* *C.B.* p. 116. v. *Alliaria.* *Stimforn.* *Tab.* l. 1. p. 749. v. *Zeamonococos.* *Rimmona.* *Chaldai.* *Rimon.* *Ebraic.* v. *Malus Punicia.* *Rin.* *Gall.* v. *Rhus.* *Einchaen.* *Hisp.* v. *Erythimum.* *Rinda.* *Ind.* or. pl. *Zan.*
- Rinde.** v. *Cortex.* **Rindgrass.** *Tab.* l. 1. p. 644. v. *Gram-primum.* **Rindsauge. v. *Corula* seu *Buphthalmum.* **Ringelblum.** v. *Calendula.* **Ringhini.** *Ind.or.* pl. *Zan.* *Rynweligyn.* *Belg.* v. *Ligustrum.***
- Ripla.** *Egypt.* v. *Blitum.* *Rin.* *Gall.* *Rifo.* *Ital.* **Rißf.** *Germ.* *Ryß.* *Belg.* & *Brab.* v. *Oryza.* **Ritro** *Theophr.* *Lob.* *C.B.* p. 381. v. *Cardius spheroccephalus.* **Ritterblum.** *Tab.* l. 1. p. 534. **Rittersporen.** *Germ.* v. *Consolida regalis.* **Rywywinne.** *Boh.* v. *Vitis vinifera.* **Ryz.** *Pol.* *Riz.* *Gall.* *Rizum.* v. *Oryza.*
- Ryzeo.** *Boh.* v. *Fungus cervinus.* **Ryznemiecki.** *Pol.* v. *Typha cerealis.* **Rzyzy.** *Lituan.* v. *Oryza.*
- Rinen.** *Bohem.* v. *Chamamelum.* *Robbia.* *Ital.* v. *Rubia.* *Robre.* *Hisp.* v. *Quercus.* *Robrethrerayd.* *Belg.* & *Brab.* v. *Geranium.* *Robur.* *C.B.* p. 420. *J.B. T. 1. l. 17. c. 1.* v. *Quercus gallicif.* *Robur.* n. 3. p. 45. & 7. *Cluifi.* *J.B. l. c.* *Robus.* *C.B.* p. 21. v. *Triticum arifitis longioribus spica alba.* *Bel.* *Boh.* *Zal.*
- Roccella.** *Imper.* *C.B.* p. 365. v. *Fucus marinus.* **Roccella** *Cardan.* *C.B.* p. 455. v. *Grossularia simplicis* *acino* vel *spinosa* *fylv.* **Rocken.** *Germ.* v. *Secale.* **Rockendorab.** v. *Ustilago secalina.*
- Rocfenblum.** v. *Cyanus ceruleus.* **Rocket.** *Angl.* *Rouget.* *Gall.* v. *Eruca italica.* *Rocket.* *Angl.* v. *Rufeda.*
- Rodall.** *herb.* *Ind.* or. *Zan.* **Rodelfraut.** *Tab.* l. 2. p. 470. v. *Pedicularis.* **Rode** *Perfekins.* *Belg.* v. *Mala armeniac.* **Rode** *Craheflein.* *Belg.* v. *Vitisidaea.* & *C.B.* **Rodibula.** v. *Rudibula.* **Röddog.** *Dan.* v. *Cepa.*
- Rodon.** *Ital.* v. *Rofa.* **Rodopetung.** *Dan.* v. *Anchusa.* **Rod** *Seen* *Brack.* *Dan.* v. *Filipendula.*
- Rodzyeritec.** *Pol.* v. *Acanthus.* **Röllische.** *Dan.* v. *Millefolium.* **Roembado** *efve* *Tiqui.* *Bram.* v. *Ficus Malab.* *speci.* **Römische** *Wonen* *Römischer* *Hausf.* v. *Ricinus.* **Römischer *Goriander.* *Tab.* l. 1. p. 225. v. *Nigella.* **Römische** *Chamillen.* v. *Chamaem.* **Römischer** *Fenchel.* v. *Fenic.* *Rom.* **Römische** *Salben.* v. *Menthahort.* *corymbifera.* **Römischer** *Quendel.* v. *Thymus.* **Röste.** *Germ.* v. *Rubia.***
- Rofve.** *Dan.* v. *Rapum.* **Rogelar.** *Belg.* v. *Chrysanthemum.* **Rogen** *höre.* *Dan.* v. *Colchicum.* **Rogga.** *C.B.* p. 22. **Rogge.** *Belg.* & *Brab.* v. *Secale.* **Rogus.** *Angl.* v. *Triticum arifitis longioribus spica alba* *P. Anm.*
- Rohr.** *Germ.* v. *Arundo.* **Rohrgras.** v. *Gramen arundinaceum.* **Rohrleuttraut.** *Tab.* l. 1. p. 55. **Taraxacum.**
- Rohre** *Sararöde.* *Dan.* v. *Rubia.* **Rohr.** v. *Rof.* **Roya.** *Hisp.* v. *Rubia.* **Royoweyß.** *Boh.* v. *Cyflus ledon* *fol. rosm.* **Röu** *genil.* *Montbelg.* v. *Laureola.* **Röheina.** *Polon.* v. *Salix.*
- Roman.** *Ruman.* *Arab.* **Romano.** *Romhice.* *Ital.* v. *Lapathum.* **Romayer.** *Pol.* v. *Chamamelum.*
- Romaz.** *Hisp.* v. *Lapathum fol. acuto.* **Romero.** *Portug.* v. *Granatus* *Th. Be.* p. 15. ico *est* *Granatum* *fl.* *simplici.* v. *Malus Punicia.* **Romero.** *Hisp.* v. *Rosmarinus.* **Romphal.** *Ind.or.* *herba* *Zan.* *Ronce.* *Gall.* v. *Rubus.* **Roncero** *alchiri.* *Hisp.* v. *Libanotis.* **Ronde** *petter.* *Holland.* v. *Piper rotundum.*
- Ronder.** *Arab.* v. *Thus.* **Ronnebär.** *Dan.* v. *Sorbus.* **Ronto** *fin.* *Hang.* v. *Senecio.*
- Römische** *Boonen.* *Belg.* v. *Phafcolus.* **Roste.** *Angl.* v. *Radix.* **Ropel.** *Boh.* v. *Populus alba.* **Roquette.** *Gall.* v. *Eruca.* **Ror.** *Dan.* v. *Arundo.* **Rorella.** *Rorida.* v. *Ros solis.* *Ros.* *Unzar.* v. *Secale.*
- Ros.** *Syriacus.* v. *Rhus.* **Roscathalm.** *Arab.* v. *Sion.* **Rosfeppich.** *Tab.* l. 1. p. 314. v. *Hippocifium.*
- Rosfenchel.** *Tab.* l. 1. p. 197. v. *Hippomarath.* **Rosfimmel.** *Tab.* l. 1. p. 379. v. *Scella* *Maffilulocum.*
- Rosfeterlein.** *Tab.* l. 1. p. 314. v. *Hippocel.* **Rosfadel.** *Tab.* l. 1. p. 700. v. *Equifucum.*
- R o s A.** *Plin.* l. 21. c. 4. *Yahu.* *Hipp.* f. 5. p. 57. l. 30. *Diocel.* l. 1. c. 11. *Yadum.* *Theophr.* *6. h. 6. it. 3. cauf.* 24.
- Rofa.** *Ital.* *Matth.* p. 127. **Rofas.** *Hisp.* *Matth.* l. c. **Rofe.** *Gall.* *Vall.* *H.R.* **Rofter** *frutex.* *Rofse.* *Angl.* *Merr.* *Belg.* *Dod.* **Rofe.** *Germ.* *Tab.* l. 3. p. 780. **Rofe.** *Dan.* *S. Paulip.* 130. **Ruoze.** *Boh.* *Tab.* l. c. *Nard.* *Naron.* *Vard.* *Arab.* *Matth.* l. c.
- Rofa** & *frutex* & *flor* *est* - *Es* in hac fignificatione apud plerumq; populos vocatur. *Frutex* *Theophr.* *Yadum.* *Gallia* *Rofte.* *Germ.* *Rofen* *flande* *dicunt.* *Rhodon* *Yahu.* *quafit* *pro* *Yca.* *Eymologice* *est.* *v. plura* *apud* *Yahores.* *Reffiger* *ad* *fringit.* *prodeft* *dolorib.* *capitis.* *aurium.* *ocularium.* *gingivar.* *Situis.* *tem* *furo.* *inflammationib.* *Suntariibus.* *diffentericis* & *e.* *Diufe.* *l. c.*
- Spec.** & **Diff.** *C.B.* l. 12. f. 4. p. 481. *J.B. T. 1. l. 14. c. 1. 2. 3. 4. & alor.*
- Rofa** *farva* *C.B.* l. c.
- — **Rubra** *C.B.* n. 1. *Var.* *major.* *minor.* *fl.* *limpl.* *multipl.* *J.B.* + - *valde* *pleno.* *semi* *pleno* *J. n. l. c.* l. Mi-
leffa *fl.* *rubro* *pleno* *C.B.* n. 1. **Rofe** *pro* *Yca* *fl.* *Gall.* *Vall.* *H.R.* * - - - *limplici*
C.B. n. 2. + - *ex* *rubro* *nigricante* *fl.* *pleno.* *C. B. n. 1.* - *ex* *rubro* *nigricans* *J.B. Ferr.*
- Rofa

- carnea C. B. n. 7. Auric. urfi 6. *Clus. Pan.* + - fl. nigro ferrugineo major *Pall. H. R.*
 Sanic. Alp. minima pilosa C. B. l. c. J. B. T. 3. p. 139. + - minima pilosa densa & variegata foliis fl. max.
 Hic plur. variet. C. B. l. c. + - nivea *Clus. var. C. B. n. 8.* * - fol. bottarginis
 villosa C. B. n. 9. Auric. urfi 9. *Clus. ex Pterocis. Ead. fl. albis. Vall. H. R.*
 Sanic. fol. non ferratis. C. B. l. c.
 — alpina rubescens fol. non ferrato. C. B. n. 11. * - alba fol. non crenatis C. B. n. 2. + - minima pilosa 2. *Prodr. C. B. n. 3.* + - - rofea fl. guttato *Morini. Jang.*
 Sanic. foliis rotundis. C. B. l. c.
 — montana latifol. laciniata duplex var. C. B. n. 1. *Saxifraga. Pol. Syren. l. 1. 72.* Cortusa *Matth.* Cacyphylla *Veronensium.* Sanicula *Cortusi Americ. Job. S. Elib.* - mont. *Clus. n. 1.* Cortusa *Matth. n. 2.* fl. rubro purp. violaceo. albo G. B. + - Americana *Clus. de Lati. in Theophr.* + - altera fl. minutis fimbriatis. *Vall. H. R. C. Mica.* + - mont. Americana *repens Vall. H. R.* peregrina seu Cortusa Indica vel Hedera terr. *Bod. à Staph. in Theophr. Vall. H. R.*
 — mont. rotundifol. major. C. B. n. 2. + - alpina guttata *J. B. T. 3. p. 138. p. 707.* Geum alpinum *Leb. Cotypeledon tertium Dalechampi Lugd.* + - rotundifol. minor. C. B. n. 7. - ex montane aliqueatous simil. *J. B. T. 3. p. 138.* - crenata umbilico rubro *Vall. H. R. Sedum montanum feratum fl. guttato Park. Vall. H. R.* * - crenata umbilico pallido *Meris.* + - minor non crenata fol. crassiore. fl. dilute carneo *Jang.* * - longifol. *Strata C. B. n. 4. lingua asferina? nulla addit Synon. C. B. Gansstung. Germ.*
 — mont. flor. calcar. donato var. C. B. n. 1. Pinguicula vel Liparis *Ges. Clus. Cucullata. Criss. pul. Lugd. Dodacatheon Ges. Viola humida in 1720 fl. albo purp. czrul.* * - alba *Gesit +. fl. albo Vall. H. R.*
 — femina quibusdam aliis Ellebonis niger *J. B. T. 3. p. 134. c. 110. p. 818.* Imperatoria nigra. *Sanicula. Ital. Zanichij. Fimicij. Mianezianij. Pol. Syren. l. 1. c. 72.* Schwarzmistwurzh. *Tab. - femina Fuchs. C. B. p. 136.* v. Helieborus niger *Sanicula. fol. major.*
 — offic. *Prod. Lon. Cam. Tab. C. B. p. 139.* Diapentia *Krampf. Matth. Cass. Sanicula mas Lugd. Sideritis 3. Disses. Cal. Gaudel. Tab. - mas Fuchs. live Diapentia. l. B. l. c.*

Sanilium. *Egypt. v. Scammonia.* Sanl. Lem. *Chin. v. Radix amara quardam. Clever. Sancta. Sancta. Arab. v. Nucleus olivæ. Santalina. Dod. c. B. p. 136. v. Abrotanum semina fol. teretibus. Cypressi. Dani S. Pauli. p. 468.*

SANTALUM lignum. Sandalum, Santalus, Sandalus. *Sanders. Angl. Park. Cl. 17. p. 1605. Sundala. Itali & Portug. du Saral. Gall. Sandelholz. Germ. Tab. l. 3. p. 632. Sandal. Boh. Zlat. Cynod. Polon. Medias raudonas balsas indos. Lituan. Sandal. Arab. Avic. Serap. & Reliquis. Sandal. Pers. Chandanacon. Indu incolis. Linc. Chandama. incolis in Insula Timor Malacca provinciæ vicinibus. Scandaa. Sarcanda. Gassarattis. Decanij. Canarin. & alius Ind. J. B. Garz. Tu n-hiam. Chin. Andr. Müll. Santalum refrigeranda creta habere traditur. Citrinum confertat.*

Spec. & Diff. C. B. l. II. l. I. p. 192. J. B. T. l. 1. 4. c. 35. p. 468. & alior.

Santalum album. C. B. n. 1. Lignum odoratum candidum *Caf. + -* albo simile Sambilac, Sembraie *Malav. Garz. J. B. l. c. 1.* - um pallidum C. B. n. 2. *Matth. + -* Citrinum *Serap. Gard. Cass. Linc. Havum Tab. Caf. + -* rubrum C. B. n. 3. *L. B. c. 36.* Lotus *veterum. Cord. lignum rubri Caf. C. B. n. 1.* Berillicum *Lon. Arabistan. Brasil. Leris. + -* Ispino seu Arbori Brasiliane affinis. C. B. n. 6. Lignum Brasilianum *Acess. lignum flammice albis ad tinctoriam fol. à Costa. l. 4. Fernambuc. Brasilienholz. Germ. Brasilienholz. Zely. Calabar. Arab. Sic. Ind.*

Arborescens *Sariorum colorum. C. B. n. 7.* * - Insule *Madagascari. p. 4. Ind. or. +* Ligno Brasiliano simile C. B. n. 8. Lignum Sapon. *Linc. p. 2. Ind. or. +* Pseudo-santalum *Creteum C. B. n. 9.* A-bellica *à Bixida folis Alaterni Hort. Belli ep. 2. ad Clus. +* Pseudo-santalum album C. B. n. 10. Lignum Sambilac *Acess. Garz. +* Lignum ex fredo *Mogellanicum incedita Bavefente C. B. n. 11. Clus. exot. +* Lignum. Moluccense fol. malva fr. avellane minoris. C. B. n. 12. Pavana *Lugd. Lignum Patavinum Tab. +* ligna preciosissima ex Havana C. B. n. 13. Ebanos *Caovana. Granadillos Cedrus Joseph. Access. l. 4. c. 30.*

Santenu *Bram. v. Arbor pentaphylla Malabarica. Santonicum. Cord. C. B. p. 136. Santonifite Weymuff. Tab. l. 1. p. 29. v. Abrotan. femina foliis teretibus. Sapa. v. Vitis vinifera. Sapania. Gall. ver. v. - Anagallis. Sapp. Bras. Pifo H. B. p. 96. alius J. B. p. 136. Pifo. l. c. v. Gramen junceum.*

Saperda. *Hypp. l. 3. p. 47. l. 6. Saphtho. Egypt. v. Hyofeyamus. Sapiin. Gall. v. Abies mas.*

Sapintus/Bellon. C. B. p. 493. v. Picea major prima.

SAPONARIA, alius Struthium; *Plin. l. 19. c. 3. & l. 24. c. 11. Diosc. l. 2. c. 103. Sapp. Wort. Angl. Mctt. Ceyffentraut/ Wasfotr/ Speichellwurzh. Tab. l. 2. p. 416. Sundsnageln/ Madentraut. Siles. Sebeurr. Dani. S. Pauli. p. 469. Mydelstiff. Pol. Syren. l. 2. c. 69. Mylyne. Lituan. v. Struthion.*

Saponaria, quod Saponis *Clereu tenent, ad pannos purgandos. Et trita saponis castas sunt, dicitur: ad utriusque laudatiss.*

Spec. & Diff. C. B. l. 6. l. I. p. 206. J. B. T. 3. l. 29. c. 40. 41. p. 346. & alior.

Saponaria major *lavis C. B. n. 1. - vulg. J. B. l. c. Viola agrestis Trag. Struthium Fuchs. + - B. pleno J. B. l. c. minor quibusdam J. B. l. c. 38. p. 244. l. c. 10. + - fl. pleno cerniti d. script. fl. dupl. Park. Vall. H. R.*
 — Concava *Anglica in Prodr. c. n. n. 2. Gentiana concava Ger. Gentiana. fossi convoluti J. B. T. 3. l. 29. c. 40. Englische Gentian. + - frutescens olea fol. C. B. n. 3. + - ex Sicilia Cass. fol. acutus ex Sicilia *Biscan. p. 38. Tab. 30. + -* lychuidis folio flosce *albis C. B. n. 4. Struthium Lanaria her. ba J. B. l. c. 345. + -* Virginiana fl. pleno albo turpescere *M. Hoffm. + -* ex qua in Cayro fit Sapo *O. M. + -* offic. v. Herba Fullonum fl. simpl. *Berilij. Hebraeorum Levini Lemni Heri. Bibl. explic. c. 18. + -* ortum globulorum planta *J. B. T. 3. l. c. 33. + -* spheculæ similis nux purgatrix *fulca l. B. l. c. 52. + -* v. arboris filici *foliis. l. B. l. c.**

Sapumener. C. B. p. 421. v. Quercus vel Glandium & baccarum quinq. genera. *Sapura. Ind. or. pl. Zan. Saraca. Anrig. v. Helleb. nig. Saracenia. O. M. v. Confolid. Sarac. Sarabanda. v. Pijum Hispan. Sarax. Arab. v. Filix. Sarcanda. Sarcandaa. Indu. v. Santalum.*

Trag. Galeopsis Dod. Clymenum mas. *Geis.* Chryppeta *Plin.* Millemoria; Ficaria; Ferraria five Calicangula. * - major hirsuta *Vall. H.R.* * - major altera elegans *Forst. Vall. H.R.*
Scrophularia fol. & cauliciflora *Mart. H.B.K.* * - exotica fl. albo *Jong.* * - palustris non forch. *C.B. n. 2.*
Betonica aquatica L.H. * - aquatica major *C.B. n. 2.* *Ocimum majus Trag.* Clymenon fem. *Geis.* * - aquat major caule hirsutior. *L.L.* * - fol. urticae *C.B. n. 2.* p. 30.
 — fol. urticae peregrina *Camerarii.* v. Lamium Pannonicum exoticum *Clus. P. Ann.* * - fol. Scordonia *Jac. Broym. Prodr. Jaf.* * - fol. dilicet *C.M.* * - lambucus fol. peregrina *D. Hermann Jeng.*
 — fl. rubro *Camer.* *J.B.L.* * - fl. luteo *C.B. n. 2.* — lutea magna (fol. ampl.) *J.B.L. c. 27.* * - fol. laciniatis *2. Prodr. C.B. n. 2.* * - fol. filicia modo laciniati. vel ruta canina latifol. *C.B. n. 2.*
 — ruta canina dicta *C.B. n. 2.* * - *1. Dod.* tenuif. ruta canina dicta *L.L. c. 27.* Ruta canina *Tab.* Sideritis *2. Dof.* *Caf.* *Novembris Diggesse Angl. Tab. 1. p. 171.* Ruta canina *Tab.* Sideritis *2. Dof.* *Tab. 1. 5.* * - peregrina fructu scosis fol. Teucri crassifolius. *Jac. Broym. Prodr. Jaf.*
 — Indica capitulis maximis & de Creteis fructu scosis fol. Teucri crassifolius. *Jac. Broym. Prodr. Jaf.* *Cafrangula. O.M.* * - major *Trag. C.B. p. 287.* v. Teleplum purpureum majus.
 — minor *Bruff. C.B. p. 189.* v. Chelidonia rotundifolia minor.

Scubulum, *Gall. antiq.* v. Solanum hort. *Scurry graph. Angl.* v. Cochlearia herba Britan. —
Scutellaria repens. *C.B. p. 248.* v. Chamædryis spuria.
Scutellaria. *C.B. p. 231.* v. Lamium peregrin. * - *Aldrov. O.M.* * - Teucrii facie *L.B. T. 1. 2. c. 20.* * - Americana Malva folio *Mor.*

Scabi. *Pol. v. Trifol. acetosum.* **Scabi Pudariego.** *Pol. v. Sanguis Draconis.* **Scawow Kobyli.**
Pol. v. Lapathum. **Sczopomoriska.** *Pol. v. Hippochaës.*

Sea *Hautbois.* *Angl. v. Aloe vulgar.* * - *onioni.* *Angl. v. Scilla.* * - *milk.* *Angl. v. Glaux.* * - *Wark.*
Angl. v. Fucus. **Scba.** *Dach.* v. Sambucus. **Sebafter aschbeta.** *Arab.* v. Mandragora.

Sebaf. v. Laureola. **Sebafton.** **Sebaftos.** *Tab. 1. 3. p. 616.* v. Sebesten.

SEBESTEN. *Myxa.* in plur. *Plin. 1. 15. c. 13.* *mofo Paulo.* *Actuario.* *Matth.* *Sebesten.* *Angl. Park. Cl. 2.*

Schwarge Brustbein. *Sebestenbaum.* *German.* **Schwefel morika.** *Bob. Zal.* **Abrahamfa.**
Motheica. *Arab. Serap.* **Mokkita.** *Isaac Reech.* **Muketa.** **Sebftca.** *Avic.* **Metheica.** *Avic. Ind.*

Schöffen Arab. *Abot ex Pruni genere, veteribus gratia non cognita. eisdem honorabilis significat unde quidam vocem adhibent putant, quod ab fructum arbor sit honorabilis, Sebafos Lacuna, Ruell.* *Sebafton Lon.* *Ex Myxa rina sunt Plin. Peragat. & peltaria rina curant.*

Spec. & Diff. C.B. l. 1. c. 16. p. 446. **J.B. T. 1. c. 12.** p. 187. & alior.

Sebestena domestica. *C.B. n. 2.* *Myxa Dod.* *Myxos Lugd.* *Prunus sebesten Matth.* * - *fyl. Alpino.* *C.B. n. 2.*
 — offic. v. *Myxa Plinii P. Ann.*

Sebesturt. *Dan.* v. Saponaria.

Secacul. *Arab. Lugd. C.B. p. 155.* v. Sifarium Syriacum. * - marina *C.B. v. Crithmum marinum.* * - *Ang. C.B. p. 288.* v. Crithm. mar. spic. * - quorundam male. *C.B. p. 307.* v. Polygonatum latifol. vulgare.

SECALIS. *Rogga.* *Farrago.* *Plin. 1. 18. c. 16.* *Segala.* *Ital. Tab. 1. 1. p. 721.* *Centeno.* *Sentina.* *Hisp. Tab. 1. c.*
Segle. *Segle.* *Gall. Vall. H.R.* *Rye.* *Angl. Merr.* **Stoden.** *German.* **Tab. 1. c.** **Xug.** *Dan.* *S. Pauli.* p. 482.
Roghe. *Belg.* & *Brab.* *Tab. 1. c.* **zito.** *Bob. Zal.* **Zyfo.** *Pol. Syrenn.* *1. 4. c. 1.*

Secale alyra veteribus. *Farrago.* *Briza.* *Bozka.* *Tab. aliquibus.* *Notiffima frugis.* *ex qua fer Europam ferè totam panis fit seu-
 jus laudes non pssunt omnes enumerari.*

Spec. & Diff. C.B. l. 1. c. 4. p. 23. **J.B. T. 2. 1. 18. c. 8.** & alior.

Secale latifol. *Prodr. C.B. n. 1.* *J.B. L.* * - hybentum vel majus *C.B. n. 2.* *Siligo Bruff.* *Olyra Cord. Rogga*
Tipha cerealis & Tipha Therop. *Paria.* * - v. vernum vel minus. *C.B. n. 2.* *Siligo alyra Trag.*

— *luxurians.* *C.B. n. 4.* *L. L. c.* quid Clavi filiginis *Lon.* *Secalis mater.* * - affinis peregrina *C.B. n. 1.* *Nuchari*
Garz. * - is spica mirabilis *G. C. Wackler Ehb.* *German.* *ann. 6.* *c. 212.*

Secalis mater. *C.B. p. 23.* v. *Secale luxurians.* **Secamone.** *Alp. C.B. p. 303.* v. *Apocynum angusto salicis*
folio. **Secktrauf.** v. *Bursa pastoris.* **groß Secktrauf.** v. *Thlaspi.*

SECURIDACA. *Hedyfarum* *Plin. 1. 18. c. 17.* *Admetum.* *Dioc. 1. 3. c. 146.* *Theophr. 8. h. 10.* *Securida.*
da. *Hedysare.* *Ital. Matth. p. 460.* *Sferria cavallo.* *Ital. Tab. 1. 2. p. 116.* *Hatche Vetch.* *Angl. Park. Cl. 11.*
p. 1087. **Welfsden.** **Wogelwiden.** *German.* **Tab. 1. c.** **Wylawaoma.** *Pol. Syrenn.* *1. 3. c. 76.*

Securidaca. *Securidaca Turpis.* *Securina* *Caec.* *Pelium* *Græc.* *nihilus* *securim* *significat.* *in quo lignum referre existimatur.*
est antidotum. *Stomacho utilis.* *si ferilitatem infert.* *Dioc. 1. 3.*

Spec. & Diff. C.B. l. 9. f. 5. p. 348. **J.B. T. 2. 1. 17. c. 3.** p. 345. & alior.

Securidaca lutea major. *var. fl. dilur.* *purpurea.* *Matth. C.B. n. 1.* — fl. luteo, siliquis lata oblonga *L.B. L. c.* *Peleucus*
German. * - lutea minor corniculis recurvis *C.B. n. 2.* — altera minor *L. L. c.* *Affragalus*
Montpeliculus Clus. * - Clypeata fl. luteo, fol. tenuis Zeilanica. *Jac. Broym. Prodr. Jaf.*
v. Mimifia non spinifolia Hermann. L. Broym. * - siliquis planis utrumque dentatis *C.B. n. 2.* *Scopolendrica*
leguminifolia Carriso. * - foliaceis *Boec. p. 7. tab. 4.* * - peregrina *Merr.*

— dumetor. major fl. vario, siliquis articulatis *var. C.B. n. 4.* *Mellotus 2. Trag.* **Wogelwiden.** *Pol. Ornithopodium 2. Dod.* *Lotus encephallus Lugd.* * - minor pallide carulea *C.B. n. 2.*

— fl. caeruleo siliquis ferratis. *P. Ann.*

Sedab. *Arab.* v. *Ruta.* **Sedenei.** *Arab.* v. *Grapatus.*

SEDUM. *Sempervivum.* *Semperviva.* *Plin. 1. 25. c. 13.* *sedum.* *Dioc. 1. 4. c. 89.* *Theophr. 7. h. 14.* *Sempervivum.*
Ital. Tab. 1. 2. p. 573. *Terva puntera.* *Hisp. Tab. 1. c.* *Jonbarbe.* *Gall. Vall. H.R.* *Hauswurh.* *German.*
Tab. 1. c. *Bladerlofen.* *Belg. Tab. 1. c.* **Tenui Muzit.** *Bob. Tab. 1. c.* **Roschodmit.** *Pol. Syrenn.*
1. 5. c. 18. **Alchaisum.** *Arab.* *Avic. Ind. est Sempervivum minus.* *Ascaragat.* *Axon.* *Cailagelam.*
Arab. *Avic. Ind. est Sedi spec.*

*Sedum alium dicitur alio in quodam loco, quod folia perpetuo vireant. unde sempervivum dicitur. Alii dicitur
 a sedibus, quod dicitur in quodam loco, quod folia perpetuo vireant. unde sempervivum dicitur. Alii dicitur
 a sedibus, quod dicitur in quodam loco, quod folia perpetuo vireant. unde sempervivum dicitur. Alii dicitur
 a sedibus, quod dicitur in quodam loco, quod folia perpetuo vireant. unde sempervivum dicitur. Alii dicitur*

- Steblahm**, v. Nymphaea. **Secoble**, Angl. v. Soldanella. **Stegraf**, Tab. 1. p. 664. v. Gram maritimum.
- Stendel**, v. Crithmum. **Stehalden**, v. Potamogeton. **Steunisse**, v. Tribulus aquat.
- Stendelente**, v. Medica marina. **Stesternfraut**, v. Tripolium. **Steggaraf**, Tab. 1. p. 506. v. Polygonum maritimum. **Sagala**, Ital. **Segle**, Gall. v. Secale. **Segiar Maricum**, Arab. i. e. planta Mariz. v. Matricaria. **Segum almunor**, Hisp. v. Cherothphyllum. **Segurellos**, Hisp. v. Satureia. **Seba**, Gall. v. Sambucus. **Seiberie**, Angl. v. Symphytum. **Seidelsast**, v. Laureola. **Seidenfraut**, v. Cuscuta.
- Seysfer**, v. Saponaria. **Seigar**, Persis. v. Nux moschata. **Seigle**, Gall. v. Secale. **Seilen**, Arab. v. Lolinum. **Seilff**, v. Muscus terr. 10. C.B. **Seiltheide**, v. Salix latifol. **Seifcin**, C.B. p. 473. v. Olea sylv. fol. molli incano. **Seitaragi**, Arab. J.B. T. 1. 4. c. 22. v. Lepidium.
- Scлаго**, Plin. C.B. p. 360. J.B. T. 1. 9. c. 22. v. Muscus terr. clavatus foliis cupressi. * - Serap. & Avic. 1. 1. E. T. 1. 4. c. 24. * - v. Cas. C.B. p. 284. v. Sedum minus fruticosum alterum + - quibusdam C. B. p. 485. v. Erica Myrica fol. hirsuta. * - Guil. C.B. p. 486. v. Erica major scoparia foliis deciduis. * - tercia Thib. v. Muscus erectus ramosus. &c. C. B. p. 360. * - Lugd. C.B. p. 486. v. Campborata hirsuta. + - Ind. Orient. v. Plegmaria mirabilis Zellanica. 1. 1. 9. 9.
- Selegna**, Arab. v. Cassia ligna. **Selenitis**, $\alpha\lambda\upsilon\iota\tau\iota\varsigma$, v. Chamæcissus. **Selenyphyllos**, Tab. v. Filipendula cicutae facie. P. Amm. **Selenium**, **Selenogonum**, $\rho\iota\lambda\iota\tau\iota\varsigma$, v. Præonia. **Selenium**, $\rho\iota\lambda\iota\tau\iota\varsigma$. Theophr. 3. cauf. 26. **Selephion**, *Ægypt.* v. Urtica. **Seletri**, Montal. v. Apium palustre vel Eleofelinum. P. Amm. **Selheat**, Angl. v. Brunella. **Selg**, Arab. v. Siligo. **Selgem**, **Selgen**, **Selgien**, **Seljem**, **Seljem**, Arab. v. Rapum. **Napus**, **Selinoritum**, v. Rubus.
- Selinum**, $\rho\iota\lambda\iota\tau\iota\varsigma$. **Diocf.** 1. 3. c. 74. **Etleret**, *Homervort*, Angl. **Merr.** **Selinum** C. B. p. 133. v. Apium. * - montan. **Clus.** C. B. p. 132. v. Daucus montan. multifido folio, selini semine. * - mont. Coriandi fol. **Fall.** H. B. 499. mont. **Clus.** fol. fenicis aut Peucedani, si albo, semine selini J. B. T. 1. 27. c. 9. * - **vercibus**, 1. B. T. 1. 1. 27. c. 42. v. Apium in Visnaga. * - tuberosum. 1. B. 1. c. * - **Sylv.** $\rho\iota\lambda\iota\tau\iota\varsigma$ $\rho\iota\lambda\iota\tau\iota\varsigma$. **Diocf.** v. Ranunculus.
- Selke**, Arab. v. Blitum. **Etleret**, v. Apium. **Selm**, **Gallo**, Belg. v. Sambucus. **Selceras**, C. B. p. 143. v. Fungaria minor fol. oblongo capillaceo. **Sembranc**, v. Santalum album. **Semberera**, Hisp. v. Petalit.
- Semen**, $\rho\iota\lambda\iota\tau\iota\varsigma$. **Græcis**, **Saantou**, Germ. **Bizeri**, Arab. **Avic.** Ind.
- Semen** Canariense C. B. p. 28. v. Phalaris major, sem. albo. * - **Cinz**, v. **Zinz**. + - **Congianum** C. B. p. 27. v. Milium semine cinereo, plano alboque semine. + - **leontinum Rom.** **auris**, v. **Leontopetalon**. * - **Santalum** C. B. p. 119. v. **Ab-sinthium** Santoncum Alexandrinum. * - *Ægypt.* v. Libanotis. * - **Zinz** v. **Abf. Sant.**
- Semene de Papagatas**, Hisp. v. Cicus. **Sementina**, C. B. p. 130. v. Absinth. **Santon**, Alexandr.
- Semcon**, $\rho\iota\lambda\iota\tau\iota\varsigma$, *Ægypt.* v. Lychuis coronaria. **Gnaphalium**, **Semda**, $\rho\iota\lambda\iota\tau\iota\varsigma$, v. Betula. **Scm-kiam**, Chin. **Boym** v. Zingiber. **Semnos**, $\rho\iota\lambda\iota\tau\iota\varsigma$, *Magis*, v. Agnus castus. **Semperivie**, Ital. v. Sedum.
- Sempervivum**, C. B. p. 282. v. Sedum. * - 3. **Diocf.** C. B. p. 282. v. Coryledon hirsutum. * - arboreum. O. M. - maritimum bacciferum Brasiliatum **Mart.** p. 12 13. * - **Sylv.** $\rho\iota\lambda\iota\tau\iota\varsigma$ $\rho\iota\lambda\iota\tau\iota\varsigma$. v. Telesphum.
- Sempv**, v. Sinapi. **Sempihgi**, *Maurit.* v. Viola. **Sempra**, C. B. p. 366. v. Fucus vermicularis duplex.
- Sempfen**, **Sempfen**, **Senfiera**, Arab. v. Sefamum. **Sem ty hoam**, Chin. v. Radix amaro dulcis frigida Japonica Cleyer. **Semura**, *Ægypt.* v. Lychnis sylv. **Semurion**, Arab. v. Apium. **Sena**, **Ruclii**, C. B. p. 386. J. B. T. 1. 11. p. 277. v. Colutea vesicaria it. **Senna**, *Senape*, Ital. v. Sinapi. **Senbel**, Arab. v. Nardus. **Senchar**, Arab. v. Lactuca finsi. **Sendar**, Arab. v. Vitis nigra.
- Sendinon**, **Sendinor**, *Ægypt.* v. Sideritis. **Sené**, Gall. **Sené**, Angl. it. **Bob.** v. **Sennap**, 169. **Sené**, Angl. v. Colutha.
- SENECIO** Senecio Plin. 125. c. 113. $\rho\iota\lambda\iota\tau\iota\varsigma$. Theophr. 7. h. 7. **Diocf.** 1. 4. c. 97. **Senecio**, **Verzolo** **Sulaz** **zon**, Ital. Tab. 1. p. 573. **Cardanella**, **Spelliciosa**, Ital. **Matth.** p. 557. **Terra cana**, Hisp. **Tab. l. c.** **Bon Varen**, **Cardan** **morro**, **Terra cana**, Hisp. **Matth.** 1. c. **Seneffon**, **Senecion**, Gall. **Matth.** 1. c. it. **Vall.** H. R. **Graamsfjell**, Angl. **Park.** Cl. 5. p. 671. **Arnsdurt** / **Grundfraut**, **Tab. l. c.** **Cruyscrind**, Belg. & Arab. **Tab. l. c.** **Kaars** **ure** **mergule** **Blomster**, **Dian.** S. Pauli p. 150. **Pimerie** **Poreny**, **Bob.** **Tab. l. c.** **Przynio** **zowe**, **Pol.** **Syren.** 1. 5. c. 129. **Aggio** **fiu**, **Ronto** **fiu**, **Hung.** **Tab. l. c.** **Ranoahon**, Arab. **Tab. l. c.**
- Senecio**, *Erigeron*, dicitur quod flores canescant inftar senum capillorum. **Alii** **Herbulum**, **Eruchthies**. **Ad** **inflamam**, **testi-** **um**, & **ad** **Erigeron**, **valeat** **non** **serum** **affestibus** **succurrit**, **dolores** **stomachi** **si** **bile** **exarata** **demulcat**, **Diocf.** 1. c.
- Spec. & Diff.** C. B. 1. 3. c. 6. p. 131. J. B. T. 2. 1. 24. c. 8. p. 1041. & alior.
- Senecio** minus vulg. C. B. n. 1. 1. c. **Carduncellus** **Caf.** **Erigeron** **Diocf.** * - fol. hirtore seu montana C. B. n. 2. a. - incanum pinguis C. B. n. 2. + - hirsutus viscidus maj. odoratus 1. B. **Erher** **Winterer** / **Winter** **Wetkram** **Tab.** * - hirsutus C. B. n. 2. + - ambrosia odore C. B. n. 2. + - lactida Africana ped rennis. fol. confertim nascentibus **lac.** **Prapp.** **Prapp.** **fol.** * - fol. non laciniato C. B. n. 6. **1. 1. c.** * - viscosus Ethiopicus B. purp. 1. **Brayn.** c. 1. 219. + - fol. Jacobæz **Moric.** **1. 1. c.** - five **Erigeron** **ceruleum** **alio** **Gonyz** **cerulea**. **1. B. l. c.** v. **Conyaz** + - **carduus** **C. B. p. 130.** v. **Chon-** **drilla** **fol.** **laciniatus**, **terralis**.
- Senoffigi**, Arab. v. Viola Martia. **Sengré**, v. Fcennum Græcum. **Senesson**, Gall. v. Senecio.
- Senff** / **Senfftr**, Tab. 1. p. 169. v. Sinapi. **Senigroen**, Belg. v. Confolida media. **Vinca perrivca**.
- Senkelud**, Arab. v. Crocus sylv.
- SENNA**, **Sena** offic. **Sena**, Ital. Hisp. Arab. **Serap.** **Tab. 1. 2. p. 217.** **Sene**, Gall. it. Angl. **Park.** **Cl. 2.** **Senese** **Netter** / **Senet**, Germ. **Tab. l. c.** **Senesbladen**, Belg. **C. M.** **Sene**, **Bob.** **Zal.** **Senes**, **Pol.** **Syren.** 1. 3. c. 117. **Abalzemer**, **Persf.** **Meluzo**.
- Senna** Veteribus Græcis & Latinis indicata ab Arabibus **Serap.** & **Mesue** **Senna** **propionice**, **Purgat** **pituitam** & **acidus** **luc-** **na** **humret**.
- Spec. & Diff.** C. B. 1. 11. f. 2. p. 397. J. B. T. 1. 11. p. 377.
- Senna** Alexandrina seu foliis acutis C. B. l. c. + - Italica seu foliis obtusis C. B. l. c. **Sena** **hollras** **Caf.** + - **Indi-** **ca**, **Zan.**
- Sennep**, **Dian.** v. Sinapi. **Sennisset**, v. Saucula. **Senfiera**, Arab. v. Sefamum. **Senutena**, Hisp. v. Secale. **Sen-**

ca *RABUO*, Lugd. * - Peruvianum *Gerhard*, Tab. C. 7. p. 91. † - Seleni species Sileris coquinarii, O. M. † - Peruvianum, *Battaias Communitas Hispanorum Clus*, P. *Ann.* Siler Math. G. B. p. 131. v. Pasticana tenuifol. * - palustre *Lugd. C. B.* p. 163. v. Oceanitice aquatica * - alt. *Fuchs*, v. Garorta vel Pasticana tenuifol. P. *Ann.*

Sifembro, Ital. v. Mentha aquat. — **Aguatico**, v. Nalfurt aquat. Sifer, v. Sifarum. Sifertos, *Megü*, v. Eryngium. **Sisenbrand**, *Dan.* v. Cattaria.

Sisymbrium Scerpillum sylv. *Plin.* L. 20. c. 21. L. 18. c. 8. *peribryon*, *peribryon*, Hipp. L. 5. p. 138. L. 18. Theophr. 6. h. 7. 3. cauf. 24. Diof. L. 2. c. 155. *Gorgolestro*, Ital. Tab. L. 2. p. 168. *Rabatas*, *Hisp.* Tab. I. c. *la Berlo Gall.* Tab. L. c. **Brumtfref**, Tab. L. c. **Ainemen**, **Alneman**, **Nemen**, *Arab.* Avic. Ind. v. Plura sub Nalfurt. aquat.

Sisymbrium Math. Diof. C. B. p. 225. v. Mentha aquat. * - **Cardamine** *Lugd. C. B.* p. 209. v. Nalfurt. pratense fl. magno * - sylv. *Caf. C. B.* p. 97. v. Raphanus aq. folis in profundas laciniis divifis. * - sylv. five Nalfurt. aq. J. B. Tab. L. 21. c. 15. p. 224. * - five Nalfurt. fl. majore elatis L. B. L. c. † * - five infidum L. B. L. c. * - lufatum minus purp. L. B. L. c. 217. * - aquat. v. Nalfurt. aquat. *Cristiana Ital.* P. *Ann.* † - terreftre Diof. v. Mentha robra (spicata sylv. P. *Ann.* † - Diof. alterum v. Chamaecardium P. *Ann.* * - mentha *Lab. C. B.* p. 227. est Mentha aquat. † - *Ger. C. B.* p. 228. v. Mentha rotundifoli. palustis.

Si fin. *Chin.* v. Radix acris tepida *Cleyer*.

SISTRINGHIUM, *Plin.* L. 19. c. 6. *peribryon*, Theophr. 7. h. 13. **Lerio**, **Maquet**, *Hisp.* **Clus**, **Spanifch** **Schwetel mit doppelten Zuebeln**, C. M.

Sifringium ex genere bulbosorum *tridum* est, ad quatuor species.

Spec. & Diff. C. B. L. 2. l. 1. p. 40. J. B. T. 2. l. 19. c. 16. p. 707. **Scalior**.

Sifringium majus fl. lutea macula notato C. B. n. 2. *Nofella*, *Hisp.* *Clus*, Indi bulbosae affine *Sifringium* majus J. B. L. p. 709. * - fl. alba macula notato C. B. n. 2. * - medium C. B. n. 2. † - minus J. B. L. C. B. n. 4. Indi bulbosae affinis, *Sifringium* minus J. B. L. † - minus angustifol. fl. maj. variegato C. B. n. 2. † - minus angustifol. C. B. n. 6. † - Peruvianum C. B. n. 7. — *Sifringio* congener J. B. L. c. — congeneres *Flos Perficus* J. B. L. c. *Flos perficus* *Clus*, — cum Indicum J. *Cornuti* — *Naxalla* *Stegnum* *Hispanorum*, O. M. † - fl. candidis. *Cap. B. fusi* *J. B. L.* c. 1. p. 83. * - fl. ex phoeniceo suaverubente *Aethiopicum*, J. *Breyer*, c. 1. p. 83. † - fl. ex phoeniceo suaverubente *Aethiop.* alterum, J. *Breyer*, c. 1. p. 84. † - *Aethiop.* ramof. fol. plicatis nervosis & incanis rad. tuberosa phoenicea J. *Breyer*, c. 1. p. 85. * - *Card.* C. B. p. 71. v. *Omphogalum* luteum.

Sifon, *Simon*, *Plin.* L. 17. c. 13. **Cornari codex**, *Dioc.* L. 3. c. 64. **Aginetz**, **Galen**, *sim* Hipp. **Allis** **Scoron** **Silion**, *peribryon*, *maurandus* Recent. *Sifone*, Ital. Tab. L. 1. p. 346. *Perfil de roches*, *Gall.* *Wild* *perisley*, *Glack* *perisley*, *Angl.* *Merr.* **Basilaenpfeffer**, **Steinperlejn**, **Maccedonifch** **Yrierflig**, *Gerim.* Tab. L. c. **Steen** *epp.*, *Belg.* **Opich** **Syrus**, *Pol.* *Syrenn.* L. c. 44. **Anonim**, *Egypt.* Tab. L. c. **Muduan**, *Arab.* Tab. L. c. v. **Petrofel**, *Macedonicum*.

Sifon ex quo semina est in Syria, Asia sumale nigrum, serotum, oblongum, in autumnis multa granala gerens, Bibitur contra hemicrania, & urina difficultate: minus citr. Diof. L. c.

Sifon quod Amomum offic. coltris C. B. p. 124. — Amomum offic. L. 2. T. 3. L. 27. c. 48. p. 268. **Petrofel**, *Macedon.* *Fuchs*, *Dad.* *Gall.* *Len.* *Armi* parvum *Gerim.* hort. *Sifon*, *Tab. Cam.* *Gerim.* *Simon*, *Sifon*, *Gerim.* in *Diof.* Amomum *Gerim.* *Trag.* *Gerim.* hort. * - *Len.* C. B. p. 101. v. Cicuta minor petroselinum simile.

Sifor, *Montbel.* v. **Cuminum**, *Sifrancoer*, *Gall.* *vet.* v. **Hippomarathrum**, **Sitanion**, *Syria* v. **Mespilus** *Ital.* c. B. **Sith**, *Pol.* v. **Juncus**, **Sithwitnax**, *Pol.* v. **Juncus** *floridus*, **Sythii**, *Bob.* v. **Juncus**.

Sithilefada, *Peris.* v. **Hierac.** parvum. **Sithilias**, *Peris.* v. **Hierac.** magnum. **Syru wome**, *Behv.* **Juncus odoratus**. **Sitos**, *Peris.* v. **Fruentum**. **Sitospelos**, *Peris.* v. **Agilops**.

Sitvra trawa, *Pol.* v. **Holoftium**. **Siuen** f. hoä. *Chin.* v. **Flos** *quidam* *Cleyer*.

Sium, v. **Sion**. * - primum *Dad.* v. **Apium** fol. oblongis paluste. P. *Ann.* * - minimum fol. ferulaceis *Moriz*.

— minimum v. Noli me tangere, herba impatientis P. *Ann.* * - alt. *Dad.* v. Cicuta maxima paludosa P. *Ann.*

— five lafer *Math.* siliquosum. J. B. L. 2. c. 17. * - feu Sio affinis siliquis latis *Boer.* p. 83. Tab. 44. † - *Crat.* v. Nalfurt. aquat. supinum. P. *Ann.*

Siniosulpa, *Pol.* v. **Polium**. **Stablos**, *Dan.* v. **Scabiosa**. **Stadde**, **Weld**, *Dan.* v. **Peplus**.

Spalna **Asafa**, *Pol.* v. **Trichomanes**. **Starley**, *Dan.* v. **Gallitrichum**. **Storburgs** *urt.* *Dan.* v. **Cochlearia**. **Styret**, *Angl.* v. **Sifarum**. **Spocemessy**, *Beh.* v. **Lathyris**. **Spocewessy**, *Beh.* v. **Ricinus**. **Stordium**, *Dan.* v. **Scordium**. **Stortce**, *Beh.* v. **Cinnamonum**. **Storzonja**, *Pol.* v. **Scorzonera**.

Streppe, *Dan.* v. **Lapathium**. **Slaen**, *Dan.* v. **Acacia**. **Schlängtrawä**, *Pol.* v. **Conyza** *cerulea*. **Stadde** **horke**, *Beh.* v. **Solanum** *scandens*. **Schlangentränge**, *Dan.* v. **Ophioglossum**. **Sitz**, *Pol.* v. **Malva**. **Sizlesny**, *Pol.* v. **Abutilon**. **Sizpolny**, *Pol.* v. **Alcea**.

Siz wyfoti, *Pol.* v. **Althea**. **Sizpolnti**, *Beh.* v. **Alcea**. **Sizzagacit**, *Beh.* v. **Malva**. **Slitwiy**, *Beh.* v. **Pruna**. **Sliwa**, *Pol.* & *Lit.* v. **Prunus**. **Stoneczny obrot**, *Pol.* v. **Flos** *folis*.

Stoneczny stiele, *Pol.* v. **Solaris** *herba*. **Stoneczni**, *Pol.* v. **Lupinus**. **Stoneczni** **ptomny**, *Pol.* v. **Lupinus** *sylv.*. **Stroczesty**, *Beh.* v. **Prunus**. **Smack**, *Belg.* v. **Rhus**.

Smalica, *Pol.* v. **Moly**. **Smallage**, *Angl.* v. **Apium** *palustre* it: **Paladap**, **Elkofel**, **Smertwaztel**, *Angl.* v. **Telephium**. **Smilax** v. **Clymenon**.

SMILAX ASPERA, *Plin.* L. 16. c. 35. *rubra* 799. *Dioc.* L. 4. c. 44. **Milax** *Galeno*. **Scharpe** *smilax*, *Angl.* & *Belg.* **Estende** **Winde**, *Tab.* L. 2. p. 585. **Lisiferon** *sibiricum*, *Gall.* it: **Lisfer** *picquat* *Tau*, **Smilax aspre**, *Gall.* **Rovo** *cervino*, *Ital.* **Sarsaparilla** *carcaparilla*, *Hisp.* i. e. **Rubi** *viticula*.

Smilax aspera alii *indumit*, *lauchhieser*, *kreisbal* *Arabicis*, *Elisphery*, *maurandus*, *delos*, *id. id.*, *Zyphis*, *id. id.* *Egypt* *Mergina* *Rom* *Rhadia* *Thucida*, *Rubus* *cervinus* *Ital.* *Hedera* *panosa*, *Folia* *ex* *acini* *epoti*, *antidota* *Cemeri* *fani*, *ideo* *alexio* *pharmacum* *est*. *Diof.* L. c.

Spec. & Diff. C. B. L. 8. l. 1. p. 296. J. B. T. 2. l. 15. c. 10. p. 115. & *alior*.

Smilax aspera fructu rubente C. B. n. 1. **Volubilis** *aspera* *Len.* c. ad folii albis maculis, not. * - - minimè spinosa fr. nigra

Solanum somniferum c. B. n. 3. *Sonchus*, *Disf.* 1. 4. 7. 7. 7. 7. *Sonchus* *Theophr.* *Hierac.* *alios*, *Pain* *Fossilif.* *Vol. Sympn.* 1. c. 22. *Plinio* *Mertim* *Halicacaba* *Orvula* *Melacry-*
bus *Choi.* *Dod.* *Trova* *Myra.* *Hisp.* *Lab.* an *Solanum* *maurum* ex *Guinea* *tribus* *minor.* *S.*
Paludosa *Cl. ex. C. n. 6.* * - *somniferum* *verticillatum* *C. n. 6. 7.* - *verticill.* *J. B. S.*
Herba *à* *millibus* *ad* *evitament* *Philippi* *evulsa* *C. B. n. 8.* * - *fruticosum* *baccifer* *C. n. 9.*
Strychnodendros. *J. B. L. p. 412.* *Strychnodendron* *Lab. Ess.* *Amomum* *Gen.* *Prococ-*
pificum *Dod.* *Guindas* *de* *la* *India.* *Hisp.* * - *fruticos* *femina* *line* *fr.* & *Vall. H. R.*

— quadrifol. bacciferum fol. 3. 1. 6. c. n. 10. * - tetraphyllum *Gen.* *Chindris* *Gen.* *Spilifissim.* *Spin-*
nosum. *Belg.* *Castella.* *Hisp.* *Rajon* *de* *renard.* *Fr.* *Frangle* *Ind.* *Gall.* *Quaterry.* *Angl.*
Herba *paris* *Dod.* *Call.* *Ess.* *Matth.* *J. B. L.* *Aconitum* *Pardalichis* *Fuchs.* *Aconitum*
fulviflorum *Tab.* *sed* *male.* * - quadrifol. baccifer. racemolium *Bruffl.* *Arabopica*
v. s. l. * - triphyllum *Brasilianum* *J. P. C. n. 11.* * - triphyllum *Canadense* *Jar.*
Cornut.

— Scandens seu Dulcamara fr. cerasi: C. B. n. 12. *Glycypteros*, *Antaradalis* *J. B. T. 1. 1. 6. 7.* *glucosum*, *gluc-*
osum, *Gras.* *177.* *Je* *liques* *Hinschr.* *Gertr.* *Tab.* *L. 3. p. 127.* *As* *rank.* *Belg.*
Daulice *amara.* *Gall.* *Suis* *bitter.* *früh* *bovris.* *Witte* *Spicet.* *Angl.* *Merr.* *De* *Fr.* *Boche.*
Dan. *S. Pauli.* *p. 228.* *Clada* *boche.* *Beh.* *Zal.* *P.* *früh* *boche.* *Bel.* *Syrm.* *L. 3. c. 200.*
Dulcis *amara* *Trag.* *Dulcamara* *Dod.* *Amara* *dulcis.* *Gen.* *Vitis* *lyl.* *Matth.* *salicatum*
Flin. *Circea* *Monspeliens.* *Lo.* *Cyclaminus* *alt.* *Diosf.* *Melochro* *Tr.* * - foliis varie-
gatis *Vall. H. R.* * - fr. candido. * - fr. pisceo *Ess.* * - foliis inauratis *C. M.*
* - fol. ex albo variegatis *Mert.* *Ble.*

— tuberosum esculentum var. c. n. 13. *Oxycanth.* *Virg.* *Henriar.* *Tari* *fol.* *Ital.* *Oxiridgolum* *Zare-*
missin. *Gertr.* *Ficocomas* *Disf.* *Vol. s. l.* *Paras* *Indis* *tree.* *radix* *ex* *qua* *Chimno*
parat *Job.* *Acq.* *L. 4. c. 17.* *Archidione* *Theophr.* *Papas* *Fr* *uvian.* *Clav.* *Hisp.* *Ess.* * - Allid
genis *ex* *quo* *leuco* *paratur* *Ess.* *L. 4.* * - racemolium cerasiform forma * *Frax.* *C. B.*
n. 14. *J. B. L.* *p. 623.* *idi.* *fr.* *luteo* *Vall. H. R.* * - racemol. Indicum magnam *Virginianum*
rubrum. *Par.* *Vall. H. R.* * - tub. rad. & fl. albo. *id.* *rad.* & *fl.* *purp.*

Solan. *semiferum.* *C. B. L.*

— fr. rotundo striato, molli, majus & minus, fr. aureo, rubro, albo, luteo C. B. n. 7. fr. rubro pallide. *Vall.*
H. R. *Mala* *autem* *odore* *fecido.* *Lycopericon* *J. B. T. 1. c. 620.* *Lycopericon* *Gall.* *Angl.*
The *male* *American.* *Guil.* *Glaux* *Disf.* *Mala* *Peruv.* *Ess.* *Mala* *Infana* *Cal.* *Sumi* *à* *ore.* *Pomi*
de *Peru.* *Ital.* *Amstula* *alios* *Pommes* *à* *or.* *Romms* *à* *amure.* *Gall.* *Waldoffel.* *Waldoffel.*
Gertr. *Delapell.* *Chilomenaglen.* *Belg.* * - parvo, molli rubro pleno *Mart.* *id.* *fr.* *ru-*
berimo *molliore* *Jarg.* * - striato duro. *C. n. 2.* *J. B. L.* *p. 620.* *Mala* *atho-*
pica *Dod.* *Capficum* *rotund.* *Lugd.* * - peregrinum fr. rotundo *C. n. 13.* *Solan* *spic.* *ex*
Appennino *J. B. L.* *p. 614.* *ico* *Hyoicyamus* *peregrinus* *Lugd.*

— pomif. fr. oblongo var. fr. albo purp. fr. alb. purp. lin. oblongo, rotundo. c. n. 4. *Mala* *infana* *Fuchs.* *Melan-*
gena *Arab.* *Sciv.* *L. 4. c. 455.* *Matth.* *Pyra* *infana* *Cast.* *Melanzena* *Ital.* *Ess.* *Vercegena* *Id.* *fr.*
albo. * - pomif. fr. rotundo, parvo, luteo, caulibus spinosis *Trag.* *Veit* *Thaur.* *Er.* *p. 121.*
— fr. carneo * - pomif. fr. incurvo flavo, cinereo, purpureo. *C. n. 2.* *J. B. L.* *c. Melan-*
zena *Melanzena* & *Bedegian.* *Arab.* *Rancho.* *Lugd.* * - majus & minus.

Solanum *semif.* *fr. spinoso.* *C. B. L.*

— spinoso, nigro, oblongo, rotundo subnigro C. B. n. 3. *fr. l. c. p. 619.* *Bathlechain* *Æthiop.* *Rancho.*
Lugd. * - rotundo *C. B. n. 2.* *Pomam* *de* *Hierico* *Melongenae* *congenet* *J. B. L.*
Pomum *Hiericonicum* *imper.* * - fol. rotundo tenui *C. n. 2.* *Cachos* *Indorum*
Lugd. * - pomio spinoso, rotundo filongo *C. B. n. 4. p. 168.* *Nisipes* *à* *Inde.* *Pomus* *spinosa.*
Ital. *Spinosa.* *Gall.* *Strachoffel.* *Rothoffel.* *Gertr.* *Wort* *apfel.* *Belg.* *Stramonia*
Trag. *Fuchs.* *Dod.* *Gen.* *Ess.* *Cam.* *Lab.* *Nox* *metella* *Matth.* *Hyoicyamus* *Peruvianus*
Cerd. *Tatula* *Guil.* *Paracoccon* *sive* *barycoccon* *Melospinus* *Venez.* *Malus* *Peruviana.*
Corona *Regia* *quibusdam* *Guil.* *Hippomanes* *Cratvez* *Ang.* *Malum* *spinosum* *Crif.*

— foetidum pomio spinoso oblongo c. B. n. 3. ex quo Mustac, Maslac, Tatoula, Nux Metel Arab. *Grisol-*
lan. *fomif.* *Bel.* *Datura.* *Barlasteria* *Hisp.* *Marana* *Arab.* *Datula* *Perf.* *Turcis* *Palud.* *in*
Limf. *Stramonium* *spinosum* *Ger.* *Datura* *Lugd.* *Datura* *Limf.* *fr.* *albo.* *maggio.* *flavo.* *Hya-*
cyami. *Tatula* *Perf.* *Turcis* *Cam.* *Zagis* *folde.* *Gertr.* *Marana* *Arab.* *Datura.*
fr. *Barlasteria.* *l. c.* *faceta* *Luff.* * - pomio spinosissimo grandiore *C. B. l. c.* - pomio
grandioribus *scaulis* *donato* *Mart.* * - pomio spinoso rotundo sem. pallido *var. C. B.*
n. 5. *Idem* *triplici* *Cortice* *flodor.* & *alb.* *Vall. H. R.* * - fl. violaceo *H. Bluff.*

— foetidi Malab, tres spec. v. *Hummata.* * - um *Ægypt.* *fr.* *pleno* *est* *Stramonium* *C. B. n. 7.* * - *Africa.* *Cap.*
fr. *pleno* *arboresc.* *sen* *Rhyno.* * - *Spinifolium* *Indic.* *Borraginis* *fr.* *Icon* *Roberti*
Vall. H. R. * - *pomiferum* *nigrum.* *Jac.* *Breyer.* *Tradr.* *safe* *s. l.* * - fr. echinato
fol. *Cardui* *sive* *Acanthi* *Spinifol.* *Id.* *Id.*

Solan *folia.* *C. B. l. c. Circea.*

— fol. acuti, Circea dicta, maior ramosa C. B. n. 1. *Ocymastrum* *verrucarum.* *L. B. T. 2.* *L. 3. c. 4.* *Inchantis*
nigri *schola.* *Angl.* *Merr.* *Lappa* *lyl.* *Trag.* *Hexone* *lyl.* *Thal.* *Herba* *D.* *Sephan* *Tab.*

— non ramosa. * - Circea alpina C. B. n. 2. Circea minima *Col.* * - fol. foliatis *C. M.*

Solanum *Mexican.* *fr.* *magno* *var.* *C. B. n. 3.* *Jasminum* *Mexican.* *seu* *flor* *Mexicanus* *J. B. T. 2.* *L. 20. c. 3.* *p. 612.* *Mi-*
racigila *di* *vern.* *Ital.* *Mirabilis* *del* *vern.* *Arabobolus.* *Hisp.* *fr.* *Miracigila* *di* *vern.* *Gall.* *Vall.*
H. R. *Oxifol.* *Indiansche* *Blum.* *Gertr.* *Vieno* *Wunderblum.* *C. M.* *Flaculi* *India* *Burg-*
gandii. *Flacquetin* *Indorum* *alios* *Tauamambion* *Peruvianum.* *alios* *1.* *Tlalquin.* *Mexic.* *Reich.* *L. 2.*
c. 29. *Mirabilis* *del* *Peru.* & *Hachal* *Indi* *Clav.* *Admirabilis* *Peruviana* *Clav.* *Gellicium* *rub-*
rum & *Mandragora* *Th.* *Cal.* *Jasminum* *rubrum* *Delato.* *Lugd.* *Viola* *Peruviana* *rab-*
flor *mirabilis* *Peruvianus* *vulgo.* * - fr. parvo. *Frax.* *var.* *C. B. n. 4.* *Idem* *fr.* *al-*
bo *que* *Jasminum* *Indicum* *fr.* *variegato* *H. Ess.* *Vall. H. R.* * - fr. luteo * - fr.
vario. * - species frutex *India* *Orient.* *Belilla* *q. s. l.* * - *Indic.* *hifutum* *corym-*
byferum *C. B. n. 5.* * - *Ind.* *Mentalb.* *v.* *Tabacum* *minus* *v. Ann.* * - *arborescens*
pleudocapficum *Dod.* *v. Ann.* * - *Peregrin.* *Lat.* *C. B. p. 414.* *v.* *Pisum* *velicar.* *fr.*
nigro *alba* *macula* *notato.* * - *Lethale* *vel* *melanocerasum.* *v.* *Belladonna.*

Spenace, Ital. v. Spinachium. **Sperberbaum**/Sperbeer, v. Sorbus. **Sperenstich**, Tab. l. c. p. 400. v. Gentian.
Spergula, J. B. T. 3. l. 36. c. 118. v. Alfine spergula dicta. * - purpurea J. B. L. c. * - marina Boiss. L. 2. l. 1.
 — marina magna (succulenta) Hispan. C. M. * - minor fl. subcaeruleo, v. Alfine Spergula facie. P. Amm.
 — bifolia limi capitella J. L. * - perpusilla fol. lanceata J. L. * - minima C. M. * - polygonoides fl. atro-
 purp. C. M. * - polygonoides fl. ex albo punctis, maritima Gland. C. M.
Sperene di cavaliere, Hisp. v. Confolida regalis. **Spettet**, Dan. v. Pulmonaria.
Sphacelus, ^{sp. 2110} Theophr. 6. hist. 2. c. 237. v. Salvia minor aurica & non aurita.
 — Gail. C. B. p. 236. v. Stachys major Germanica. * - quorundam C. B. p. 278. v. Horminum luteum glutinosum. * - sylv. C. B. p. 247. v. Scordium alterum.
Sphæra five pila marina, v. Pila. * - quercina acino vermifera. O. M. * - echino capillata O. M. v. querc. exc.
Sphærule saponaria. Ovidii, Monard. C. B. p. 311. v. Nucula Saponar.
Sphagnon, ^{sp. 2111} v. Salvia. **Aspalathus**, Sefeli Massili. **Spagnos**, ^{sp. 2112} v. Muscus. **Sphagnus**, Plinii
 C. B. p. 422. v. Quercus excrementum villosum. **Sphargi**, Cand. & Cret. v. Asparagus.
Sphendamnus, ^{sp. 2113} v. Acer. **Spherdistel**, v. Carduus sphærocephalus.
SPHONDYLION, Sphondylis, Plin. l. 12. c. 26. l. 24. c. 6. ^{sp. 2114} Diof. l. 3. c. 90. **Sphondilis**, **Spondilion**.
 Ital. Math. p. 415. **spondylis**, Hisp. **Branche urfine**, Gall. **Cory Parmip**, **Middy perneppé**, Angl. **Merr**.
Sterenflaume, Germ. Tab. l. 1. p. 350. **Wartsch**, **Boruska**, **Beerenslaeuw**, Belg. & **brab**. Tab. l. c. **Tvedo**
mody Panoth, Bob. **Tatkarzin**, **Silsel**, **Tiedeswiedzia**, Pol. **Syrenn**. l. 1. c. 52. **Mednetaip**.
Huang, Tab. l. c. **Sachillus**, Arab. Tab. l. c. **Apfapher**, **Agypt**. vet. **Olyris**, dis. **Magii**.
Sphondylium quidam à Sphondyli insecti cuiusdam gravi odori, quem referre dicunt, derivare solent, **Alis** ^{sp. 2115} **arant**,
Phallos, **arant**,
 H. rutilata Rom. Semen pituitum per album extrahit, datur scintilla
 risti in morbo regis, epilepsia, arthritide, hysterice, veteris sp. spheneticis, lethargicis, in auribus exaceratis. Diof.
 Spec. & Diff. C. B. l. 4. l. 5. p. 157. J. B. T. 3. l. 27. c. 67. & alior.
Sphondylium vulg. hirsutum var. c. n. 1. Branca urfina **Brusf**, **Trag**, **Cord**, in **Diof**. J. B. L. c. **branche urfine** **ka-**
stade Gall. **Dod**, **Sterenflaume**, Germ. **Buphuron Nicandri** **Acanthus** vulg. **Fuchs**, H. ruti-
 lalis veteribus Rom. * - hirsutum fol. angustioribus r. **Trag**, C. B. 2. - minus cri-
 spum J. B. L. c. * - alpin. parvum. 2. **Fréd**, C. B. n. 3. l. B. l. c. * - alpin. glabrum 3. **Fr**.
 C. B. n. 4. J. B. L. c.
 — fl. albo, v. Branca urfina Germanica P. Amm. * - fl. luteo, v. Panax peregrinum **Dod**, vel **Hexacæum**
 n. Amm. * - majus, 1. fl. five **Panax** **Heracleum** quibusdam v. L. **Parafraut** oder
Wurkel, * - o vel **palinaca** Germ. affinis **Panax** seu **Pseudocollis** fl. luteo l. B. L. c. p. 157.
Cesio bastardo di **Paglia** Ital. **Panarwurzel**, **Hellfraut**.

Spica, v. Stachys.
Spica arboris, v. **Quamiyati**, **Reech**. l. 7. c. 61. + **Celtica** C. B. p. 161. v. **Nardus Celtica**. * - **Indica** C. B. p. 127. v.
Nardus Indica. * - **Italica** sylv. C. B. p. 210. v. **Stoechas purpurea**. * - **Maizil montana** v. **Tepexetuli** **Reich**. l. 7. c. 4.
Spica Nardus, C. B. p. 216. **Spife**/Spicnarden/**Spicanard**, Tab. l. 2. p. 68. v. **Lavendula latifolia**.
Spicknard, Angl. **Park**. Cl. 17. p. 1595. **Spicknird** à ô **grodina**, **Pol**, **Syrenn**. l. 1. c. 10. p. 39. * - **Ro-**
mana, **Nereiden**. Arab. **Avic**, **Ind**.
Spikan, Germ. v. **Lonchitis**. **Spico**, Ital. v. **Spina alba**, **Spiderwort**, Angl. v. **Phalangium**. **Spignel**, Angl.
 v. **Meum**. **Spiganardo**, Ital. v. **Nardus**. **Spitankä**, Pol. v. **Bulbus vomitor**. **Spillbaum**, v. **Euo-**
nymus. **Spitendistel**, v. **Attractylis**. **Spillingbaum**, v. **Prunus fr. luteo**.
Spina, ^{sp. 2116} Theophr. 4. h. 3. **Spina** apud **Ebycor** v. **Rhamnus**, v. etiam **Stachys**.
 Spina acacia **Leb**. C. B. p. 392. v. **Acacia** foliis **scorpiodes** leguminosa. * - acuta, v. **Oxyacantha**. * - acuta pyrri-
 folia, v. **Oxyacantha** **Diof**. P. Amm. * - vel alba, v. **Mespilus** sylv. **spino** fol. apii v. Amm. * - acida C. B. p. 454.
 v. **Berberis dumetorum**. * - **Egyptiaca** **arabica** **algebra** **Hisp**. l. 1. p. 139. l. 21.
 — alba **arabica** **maizil** **Diof**. l. 3. c. 24. **Veteribus** **arabica** **maizil**, **diacanthi** **diacanthi**, **Spina** **regia**, **Cardus** **rampantaria**.
Spico, Ital. Tab. l. 2. p. 81. **Spico**, Gall. Tab. l. c. **Fransch** **Spicknarde**, Angl. Tab. l. c. **Spicanard**, Germ. Tab. l. c. **Spitankä**
nard **Domacy**, Bob. Tab. l. c.
 — sylv. **Fuchs**, C. B. p. 382. v. **Cardus sphærocephalus**. * - **Caf**, C. B. p. 382. v. **Cardus** **capite** **rotundo** **to-**
mentofo. * - **Lab**, C. B. p. 382. v. **Cardus** **sphærocephalus** **capitulo** **longis** **spinis** **armato**. * - **Lon**, C. B. p.
 478. v. **Rhamnus cathartica**. * - **Math**, C. B. p. 381. v. **Cardus** **sphærocephalus** **lanifolius** **vulg**. * - **Math**,
 vel **tomentosa** **lanifolia** **junquitti**, v. **Acanthium** **Dod**, **Acantha** **leuca**. P. Amm. * - veteribus **Acantha** **leuce**, J. B.
 T. 3. l. 21. c. 12. **Leuca** **cantha** **veteribus** l. n. l. c. 117. v. **Rhamnus**, * - quibusdam **capite** **echinato**, l. B. l. c.
 — **Appendix** **Plin**. C. B. p. 454. v. **Mespilus** **apii** **fol**. sylv. **spino** **five** **Oxyacantha**. * - **Arabica** **veteribus** **lanifolia**.
arabica **maizil** **Diof**. l. 3. c. 21. **aliti** **Acanthis** **maizil**. * - **Caf**, C. B. p. 382. v. **Cardus** **tomentosa** **capitulo** **ma-**
iore. * - **Lugd** **Dod**, c. n. p. 381. v. **Cardus** **sphæroceph**. **latif**, **vulg**. * - **bianca** **Ital**, v. **Acanthium**, l. c. * - **bour-**
g **Alaternum** J. B. T. 1. 3. c. 21. * - **candida** **Alaternum** **Theophr**, 6. h. 3. c. * - **crivina**, C. B. p. 478. v. **Rhamnus**
cathart. * - **Christi** **Caf**, C. B. p. 394. v. **Genista** **spartium** **spino** **minus** **vel** **Rhamnus** **fol**. **subrotundo** **fr**. **compres-**
so. P. Amm. * - **Dalech**, c. B. p. 382. v. **Eryngium** **alpin**, **ceruleum**. * - **hirci** c. n. p. 388. v. **Potentium** **Teagacantha**.
 * - **Infectoria** c. B. p. 478. v. **Rhamnus** **catharticus**. * - **Judicia** c. n. p. 498. v. **Rhamnus** **fol**, **subrot**. **fr**.
compres. * - **Latinum** c. n. p. 454. v. **Mespilus** **apii** **fol**. sylv. **spino**. * - **lutea**, J. B. T. 3. l. 21. c. 16. * - **Maro-**
ruca c. n. p. 478. v. **Rhamnus** **fol**, **subrot**, **fr**. **compres**. * - **mollis** v. **Cistifum**, * - **muralis**, **Ital**, v. **Acanthium**,
 l. c. * - **purgatix** v. **Hippocistis** **Ang**. * - **Regia** **Theophr**, c. n. p. 387. v. **Cardus** **caule** **stellato** **Petrans** **spino** **ma-**
iore, **Theophr**, l. 1. cauf. 10. * - **Regia** **Diof**, **noth**, v. **Spina** **alba**. * - **Scorpii** v. **Scorpii** **spino** **ma-**
iore, **Theophr**, l. 1. cauf. 10. * - **Selenitis** **Theophr**, **Gail**, c. B. p. 387. v. **Diplacis** **fativus**. * - **sylvi**, v. **Acanth** **maizil**. * - **Solstitialis** **Lab**.
 C. B. p. 387. l. B. T. 3. l. 21. c. 17. v. **Carduus** **stellatus** **luteus** **foliis** **cyani**. * - **solstitialis** **altera**, C. B. p. 272. v. **Jacea** **lu-**
tea **capite** **spino**. * - **Solstitialis** **mitior** **Apula** **Col**. P. Amm.

Spinachia, **Spinacia**, **Spinaceum**. **Spenace**, **Spmacci**, Ital. Tab. l. 2. p. 134. **Spinages** **Espinaca**, Hisp. Tab. l. c.
Espinaci, **Espinaches**, **Espinari**, Gall. Tab. l. c. **Spinache**, Angl. Tab. l. c. **Spinat**/Dinesch/**Epinetich**,
 Germ. Tab. l. c. **Spinage**, Belg. Tab. l. c. **Spinat**, Dan. S. Pauli p. 49. **Spinap**, Bob. & **Palen**,
Syrenn. l. 4. c. 82. **Spinnat**, Bob. Tab. l. c. **Hispanach**, Arab. **Serap**, Tab. l. c.
Spinachia C. B. p. 214. l. v. 2. l. 23. c. 3. p. 61. v. **Lapathum** **hort**. * - y. **Atriplex** sylv. **lappulas** **getena**, P. Amm.

Stebã. Pol. *Stebe. Ital.* **Stebenkrant.** Germ. *Stebenerkraut. Belg. & Brab.* Tab. 1. c. v. *Stoebe. Stachade. Ital.* *Stechadas. Gall. v. Stoechas. Stechäpfel/ Stechpalmen/ Stechbaum, v. Aquifolium.*
Stechäpfel. v. Solanum spinescens. **Stechdorn.** v. Rhamnus. **Stechbäuelen.** Tab. 1. p. 374. v. Crithmum.
Stechende. v. Ilex. **Stechende Windt.** v. Smilax aspera. **Stechkraut.** Tab. 1. p. 375. v. Card. Maria.
Stechstrimmen. v. Genista spinosa minor. **Stegenkraut.** Tab. 1. p. 276. v. Ferula. **Stechtriden.** v. Napus. *Steeckbeere, Steeckbesen. Belg. v. Groffularia. Steeckpalm. Belg. v. Ruscus. Ilex coccifera.*
Steenbreef. Dan. v. Lithospermum. **Steeneype.** v. Silon. **Petrosel. Macedonicum.**
Steinder. v. Vitis idaea. C. B. * - **Wibernel.** Tab. 1. p. 318. v. Tragofelinum. * - **Wubut.** Tab. 1. p. 87. v. Bupththalmum. * - **brech.** v. Saxifraga. * - **eyppich.** Tab. 1. p. 315. v. Petrosel. Macedon. * - **schern.** Tab. 1. p. 723. v. Fraxinus. * - **säbrelin.** - **feder.** Tab. 1. p. 478. v. Trichomanes. * - **ginsfel.** v. Symphytum petraeum. * - **flee.** v. Lotus. * - **leberkraut.** v. Lichen. * - **linde.** v. Phyllirea; Ulmus. * - **minge.** Tab. 1. p. 66. v. Calamintha montana.
Steterlein. v. Silon. **Petroselin.** Macedon. ic Pimpinella. * - **püßel.** v. Fungus odoratus efculentus. **Sphæricus parvus C. B. 18.** * - **saamen.** *Steenlaer. Belg. v. Lithospermum.*
Stelephuros. Th. C. B. p. 4. v. Gramen typhoid: maximum spica longissima. **Stellis.** *Eubois. v. Viscum.*
Stelis viscum. C. B. p. 505. v. Abies alba seu femina. **Stella chilli.** *Stella. Afris. v. Achillea.*
Stella leguminosa. Lob. C. B. p. 450. J. B. T. 2. 1. 7. c. 37. p. 350. v. Ornithopodium affinis hirsuta fr. stellato.
Stellaria. Lugd. C. B. p. 251. v. Alnus spurgulae facie minor. * - **aquea.** *Lab. C. B. p. 142. v. Millefol. aqua: v. v. t. Starwort. Angl. Star. 1 - argentea Cam. C. B. p. 266. v. Tormentilla alpina fol. sericeo. 1 - Brant. C. B. p. 314. v. Asperula. 1 - Math. C. B. p. 320. v. Alchimilla. vulg.*
Stemphis. *Ægypt. v. Polygonum.* **Stendelwurß.** v. Orechis. **Stenicunia.** *Boh. v. Iberis.*
Stephane. *modere. v. Thymus. Laurus Alex. Stephaneforner. v. Staphys agria. Seeb. v. Intubus.*
Stegeretrum. *modere. v. Sedum maj. Umbilicus Veneris. Sceris. (pro Seris) v. Lychnis sylv.*
Stefolium. Tab. 1. p. 87. v. Bupththalmum. **Steffkraut.** Tab. 1. p. 396. v. Cistanche.
Stendelstein. Tab. 1. p. 377. v. Spina stella. **Sternfr.** v. Aster Atticus. **Luteola. Sternleberf.** Tab. 1. p. 489. v. Hepatica stellar. **Sternwundröslein.** Tab. 1. p. 95. v. Anemone. **Sternamentaria.** Lob. C. B. p. 98. v. Dracunculus pratens. ferrato fol. **Stefion.** *Sten. v. Staphys agria.*
Striados citrina. Ital. & Gall. v. Stoechas citrina. **Stichas.** *Diocle. 1. 3. c. 3. v. Stoechas. Sträbyrror. Angl. v. Holotium. Stichelbär. Dan. v. Uva crispa. Stichtourß. v. Bryonia. Stilago. v. Coronopus.*
Stinchi. A. pulis. v. Lentiscus. **Stinckenbaum.** v. Anagris. **Stinckesfel.** Tab. 1. p. 239. v. Galeopsis.
Stimkend lisch. Belg. v. Xyris. **Stinking.** Angl. v. Camphorata. **Stinking.** *Geatesstones. Angl. v. Tragorchis. Stipa. ver. v. Stoebe. Styphonia. v. Stoechas. Stüpsdant. v. Danti.*
STYRAX & NARCAPHTHON. Plin. 1. 12. c. 25. *Styrax. Hipp. l. 3. p. 47. 1. 1. Theophr. 9. h. 9. Diocle. 1. 1. c. 80. Styrax. Ital. Math. p. 69. Styrax aque. Hipp. Math. 1. c. Syrete storax tree. Angl. Park. Cl. 16. p. 126. Styrax. Germ. Tab. 1. p. 750. it. Boh. Zal. Miha. Arab. Math. 1. c.*
Styrax calcifaci. emollis concrescit. medius tuisi. defillationibus. ruscidum. gweredum. voci intercepta. durities matricis. Styrax cit. a. nam emollit. Diocle. 1. c.

Spec. & Diff. C. B. 1. n. 1. 6. p. 452. J. B. T. 1. 1. 9. c. 56. & alior.

Styrax foli mali coronici C. B. n. 1. * - **aceris in Prodr. C. B. n. 2.** **Storax rubra offic. C. B. n. 3.** **Mauritocapnos Bellon.** **Nateaphubum Cord.** **Tegname Italis.** **Burford.** **Siculis.** **Gaul.** **Thus Judæorum.** **lignum aquilæ Amate.**
 - **calamita purior & impur.** J. B. L. c. **calamitha arbor O. M.** * - **lactyma C. B. p. 502. J. B. L. c. v. Refina.**
 - **liquida C. B. p. 502. v. Refina.** **Styracis.** Pol. **Saintamitos.** **Lituan.** * - **liquidus ruber offic. J. B. L. c.**
 - **rubra v. Thymiana.**
Strichwur. Angl. v. Gramen floridum. **Srivida Cypru.** v. Poterium. **Stockgillo flower.** **Stockgleyer.** Angl. v. Leucium. non bulbos. **Stoek erryiten.** Belg. v. Pilum.
STOEBE. Phleus. Phleum. Plin. 1. 22. c. 11. **Diocle. 1. 4. c. 12.** **Theophr. 1. h. 16. 2. 11. 1. 1. Theophr. 6. h. 1. & 3.**
Stebe. Ital. **Math. p. 493.** **Silver Knappriede.** Angl. **Park. Cl. 5. p. 479.** **Stebenkrant.** Tab. 1. p. 543.
Stebenerkraut. Belg. & Brab. Tab. 1. c. **Stebã.** Pol. **Syrenh. 1. c. n.**
Stebe. alius v. Stipa Ram. adstringit. lãos dysenteris. purulentis auribus. oculis trinitis & hamorrhagis prodellit. Diocle. 1. c.

Spec. & Diff. C. B. 1. 7. 1. 4. p. 273. J. B. T. 3. 1. 25. c. 4. p. 35. & alior.

Stoebo fol. laciniata. C. B. 1. c.
 - **major fol. eichoraceis mollibus lanuginosis fl. albo.** C. B. n. 1. **Vall. H. R.** - **Salmanticensis prior Clus.** **five** **Jacea intybacea J. B. L. c.** **Aphyllantes Diocle.** * - **major fol. Eruca mollibus lanuginosis. C. B. n. 2.** * - **ma.** **calyculis non splendebus. C. B. n. 3.** **Centaurium majus in muris Gessu.** **Jacea alba Lugd.** * - **viridis calyculis argenteis in Prodr. C. B. n. 4.** * - **calyculis argenteis c. n. 5.** **Papaver spumeum Diocle.** * - **calyculis argente minor. C. B. n. 6.** **Jacea alba Tab.** * - **incana cyano similis tenuifolia C. B. n. 7.** * - **rubra Montpellieræ parvis Cyani capitulis vel jacea rubra angustif. laciniata. C. B. n. 8.** * - **lquamosis asperis. C. B. n. 9.**
Stoebe non laciniata C. B. n. 10.
 - **spinosa maritima C. B. n. 11.** - **spinosa J. B. L. c. p. 56.** **Cyanus spinosus Creticus Penn.** - **perægria Clus.** **Sphocrotus Cadius Casareo Deid. quid? C. B. n. 21.** * - **capitata rosmarini fol. vena seu Chamaphys fruticosa Cretica Bellis aut Jacea fruticans pinifol. J. B. L. c. O. M.** * - **capitata C. B. p. 271. v. Jacea fruticans pinifol.** * - **Salmant. secunda Clus.** **vel Jacea Cyanoides vel Ros Cyanoides Dod. P. Amm.** * - **C. B. p. 272.** **Flos Cyprius vel ex Cyprio. Ephr. Germ. num. 9. 117. D. Sm. Aloy. Thidicico. v. Jacea Cyanoides echinato capite.**
 - **Salmant. fl. albo H. Blas.** * - **3. Clus. v. Aphyllante. P. Amm.** * - **v. Pharmica Austriaca Dod. P. Amm.** * - **Theophr. Lugd. C. B. p. 294. v. Sagitta aqua. minor angustif. * - Diocle. 1. c.**



Conferens dentalis est, & formatur ut D, differt, ad D salum in hoc quod T spiritus fortius explosio D contra remissiore pronuncietur. v. licta D.

TABACUM & **TABACA**, Monard. p.169. **Tabac**, Germ. **Tabaca**, Pol. v. Nicotiana. **Tabaxir**, five Mambu, Bambus C. B. p.18. v. Arundo Ind. * - five Mambu J.B.T. l. 9. c. 27. * - v. Spodium Arabum. v. Mambu, Bambu. Asia. Belg.

TACAMAICA, C. B. p. 450. v. Populo similis arbor resinosa; **Tacamahaca** populo simil. fr. colore paeonia; J. B. T. l. 9. c. 61. Rech. l. 1. c. 16. * **Tacamahacca** liquida, J. Breyn. Ephem. Germ. ann. 3. obs. 196. **Tacarbor**, C. B. p. 488. v. Cupressu similis arbor in Syria. **Tachibina** patulibac. Mex. Herb. lanifolia triplex Rech. l. 8. c. 46. **Tacumarie**, Bras. sed Arundo siccharifera Pis. p. 108. **Umba** Marg. p. 82. **Tacori**, C. B. p. 506. v. Draco arbor, **Tacori**, folia; **Dracori** arbori similis, J. B. T. l. 1. c. 210. **Tacuache** seu Radis Mechuacantha mas. & sem. Rech. l. 5. c. 37. **Tæda**, Thæda, v. Hippalius Teda, Tab. l. 3. p. 644. **Dostenbaum**, **Ruenbaum**, **Riefen**, Germ. v. Pinus sylv. J. B.

Tafelpeere, Belg. v. Pyrum pompejanum. **Tâ B pl**, Chin. v. Fructus Pin læm cortex exterior. **Cleyer**, **Tâ fûn cû**, Chin. v. Semen quoddam **Cleyer**. **Zagund** **Naof**, v. **Paricaria**. **Tagari** rad. C. B. p. 99.

Tageten, Gall. v. **Tanacetum**. **Tagetes**, v. **Matricaria**. * - **Indica** **Fuchs**, C. B. p. 113. v. **Tanacet**, African. * - **Indicus** minor fl. simpl. Caryophyllid. five luteo Africanus, J. B. T. l. 6. c. 2. * - **Indicus** medius fl. luteo pallido l. h. l. c. * - **maximus** rectus fl. simpl. ex luteo pallido l. B. l. c. * - **max. rectus** fl. max. multiplex, l. B. l. c.

Tagira, Malab. frutex siliquosus H. Malab. parte 2. fig. 52. 53. cujus duz spec. 1. **Tagira Malab.** 2. **Ponnam** **Tagira**, Malab. Ponia virens. **Bram**, H. Malab. l. c. **Tahaleb**, Arab. v. **Leucocula** palustris.

Tâhoâm, Chin. v. Radix quoddam **Cleyer**. **Tajaradix** Marg. p. 35. **Tajabaradom**, Pifo. p. 95. **Tajaoaba** **Jetz**, Pifo. p. 216. 217. & H. B. p. 95. cujus spec. **Mangara** Marg. p. 35. 36. **Tajaoaba** 3. & 4. **J. B. l. c.**

Taj hom, Taihoang, Chin. v. Rha. **Tajjooa**, Marg. p. 26. 27. **Tâ-ku**, Chin. v. Rad. quoddam **Cleyer**. **Tala** **Arriano**, C. B. p. 458. v. **Ficus** **Indica** fol. spinolo fr. majore. **Talagaha**, **Cingal**, v. **Palma** coccif. Malab. **Talaste**, C. B. p. 196. v. **Aron** maxim. **Aegyptiac**. **Talata** **mado**, **Bram**, v. **Palma** coccif. Malab.

Talpariti, Malab. v. **Alcea** Malab. **Talitafar**, **Talistar**, Arab. Avic. c. 8. p. 408. v. **Macer**. **Talla**, **Aegypt**, v. **Palmaracens**. **Talmolo** seu **Hung**, v. **Equisetum**. **Tamajo**, C. B. p. 478. v. **Lycium** **Hisp** fol. buxi.

Tamalabathrum, C. B. p. 410. v. **Malabathrum**. **Tamar**, Arab. **Tamaris**, **Port**. **Tamar**, **Heby**, v. **Palma**. **Tamar** **Lusit**, est **Carnaiba**, **Brasil**, v. **Carnaiba**. **Tamaraka**, C. B. p. 461. v. **Laurif**, Amer. **Tamarguitra**, **Port**, v. **Tamarix**. **Tamarice**, Ital. **Tamarickenboom**, Belg. v. **Tamarix**. **Tamariola**, five **Tamarici** folio fucus, v. **Fucus**. **Tamarili**, **Hisp**, v. **Tamarix**.

Tamarindus, **Tamarind**, **Angl**, **Park**, Cl. 2. **Tamarinde**, **Germ**, Belg. **Tamarindus** mas. **Alefceri**, Arab. Avic. Ind.

C. B. p. 457. v. **Callia** nigra seu fistulosa. * - di facie sem. fr. **Indicus** J. B. T. l. 2. c. 51. * - **Gilqua** Arabica, **Tamar** five **Dadylus** Indorum, **Palma** **Indica** & **Derefile**, Arab. **Frax**, **Alpin**, **lutea**, **Brasil**, **Abulli** **Guazaran** **Chincha** & **palli** **Malab** & **Conar**, **Monto** **Madagasc**, **Halâm** **pulli** seu **Maderam** **pulli**, **Malab**, **Senz**, **Bram**, **keri**, **Malab**, **part** 1. p. 39. fig. 23. v. **l. c.**

Tamarindus, Th. Br. p. 421. est **Tamarindus** luteus. Pifo. p. 157. Marg. p. 107. **TAMARIX**, **Tamariscus**, **Tamarice**, **Myrica**, **Myrice**, **Amaris** **Cathinibac** Plin. l. 3. c. 21. l. 24. c. 9. l. 16. c. 24. **jugosus**, **Theophr**, 3. h. 4. l. h. 16. **Diosc**, l. 1. c. 117. aliis **Bria** sylv. **Græcis** in **Achaja**. **Tamarix**, **Tamarice**, **Altaicæ**, **Ital**, Tab. l. 3. p. 647. **Tamaritz**, **Hisp**, **Casfil**, Tab. l. c. **Tamaril**, **Caral**, **Tamarguitra**, **Portug**, **Tamaris**, **Tamarisque**, **Gall**, **Vall**, H. R. **Tamariketree**, **Angl**, **Park**, Cl. 16. p. 1479. **Tamara** **rispenbaum** **holst**, **Tab**, l. c. **Tamarickenboom**, Belg. **Tamarysse**, **Bob**, **Zal**, **Tarfa**, **Carfa**, Arab. **Tab**, l. c. it. **Carmezit**, Arab. **Scrap**, **Alcarphar**, **Averhoi**, **Alcurvesik**, Avic. **Ind**, est **Tamarisci** fructus. It. **Atanfâ**, **Carmeslon**, **Karmezich**, Arab. Avic. **Ind**.

Tamarisci fructus adstringit, idcirco cruentus excretionibus, calicibus, profluviis alvi & maricis, regio morbo, lientosi, odontalgia & phibiriasti prodat, **Diosc**, l. c.

Spec. & Diff. C. B. l. 12. l. 5. p. 485. J. B. T. l. 10. c. 1. & alior.

Tamaris fruticosa fol. crassiore seu **Germanica** C. B. n. 2. J. B. l. c. * - altera fol. tenuiore seu **Gallica** var. C. B. n. 2. * - fol. bifidis odore moschi, J. S. Elib. * - **Aegyptica** arbor C. B. n. 3. **Galla** **myrica** **Chermali**, Arab. **bell**, * - major seu arborea **Narbon**, J. B. l. c. - **Narbonensis**, v. **Myrica** P. 1000.

Tamar **Henna** five botrus **Cypri**, vel **ligustrum** **Arabicum** **Zan**. **Tamarum** **Carf**, C. B. p. 297. v. **Bryonia** **levis** five nigra **racemosa**. **Tamaxo**, C. B. p. 479. v. **Lycium**. **Tamaxo** **suffrutex** **Clus**, J. B. T. l. 10. p. 359. **Tamberi** **pagi**, **Ind**, pl. **Zan**. **Tambido** **mandaru**, v. **Arbor** **siliquosa** **Malab**. **Tamcha**, **Hebraei** & **Cald**, v. **Marrubium**. **Tamenhagen**, **Hisp**, v. **Plantago**. **Tame melde**, Belg. v. **Atriplex**.

Ta-mo, Chin. v. **Triticum**. **Tamoa tarana**, Pifo. p. 255. Marg. p. 53. **Tam què**, Chin. v. **Radix** forte **Ellebori**, **Cleyer**. **Tamuis**, **Tamuxos**, **Hisp**, **Casfil**, v. **Lycium**. **Tamus**, **Gen**, C. B. p. 297.

Tan, pl. **Ind**, or. **Zan**.

TANACETUM **Othonna**, Plin. l. 21. c. 30. 19. **l. 19**. **Diosc**, l. 2. c. 23. **Tanacetum**, **Daneto**, **Danteda**, **Ital**, **Tanaisie**, **Aransie**, **Lageten**, **Tanaisie**, **Gall**, **Vall**, H. R. **Tansy**, **Tansy**, **Tansie**, **Angl**, **Merr**. **Wurmsamen** / **Reine** **fodren**, **Germ**, **Tab**. **Rege** **farn**, **Dan**, S. **Pauli**, p. 500. **Wrocyz**, **Pol**, **Syreni**, l. 3. c. 99. **Othonis**, **Pol**, **Syreni**, l. 3. c. 145. **Varadich**, **Hung**. **Reinaver**, **Remyaren**, **Belg**. **Tanacetum** aliis **Athenaisis**, **Herba** **immortalis**, **Tanaisin**, **H. Maria**, **Danais**. **Valis** **camra** **lumbicis**.

Spec. & Diff. C. B. l. 4. f. 1. p. 132. J. B. T. 3. l. 26. c. 2. p. 331. & alior.

Tanacetum odoratum, C. B. l. 4.

— vulg. leucum, C. n. 2. f. s. l. c. Artemisia monoclona Fuchs, Athanasia vulg. Laz. Ambrosia Corch.
 — fol. crispum, C. n. 2. — crispum fl. luteo, J. B. l. c. * — crispum Dros. vel Angelicum P. Anm. 1. — minus
 album odore camphoræ sive Achilleæ, Disf. c. n. 3. — album J. B. l. c. Millefolium nobilit.
 Trag. Achilleæ Matth. Scop. regia Plin. Dalech. — alpinum odoratum c. n. 4. J. B.
 mochara Rheitz. — alpin. purp. in odorum Vall. H. R.

Tanacet. inodorum, C. 2. l. c.

— in mont. in odorum l. minore C. B. m. 1. Sideritis, Matth. * — inodor. fl. majore C. B. m. 2. * — inodor. bellid.
 dist. P. Anm.

TANACETUM AFRICANUM. Flos Africanus, Caryophyllus Indicus, Othonna alius Plin. l. 27. c. 12.
 Gasolano Indico-Indiano Ital. Ociller d'Inde, Gall. Vall. H. R. Fleur de Rome, Genes. Africana Marigoldi Angl.
 Gammetsubim, Indianische Nagelbuhm, Trag. Tab. l. 1. p. 56. Scudenterblonster, Don. S.
 Pauli p. 303. Thambloemen, Belg. & Brab. Tab. Karaffilar, Indianisch, Boh. Cempalaochitl,
 Mex. Rech.

Tanacetum Afric. alius D. R. M. 1. Viola flammula Trapp, alius est Othonna, Disf. l. c. 217. Argemone Disf. l. c. 208.
 Plin. l. 23. c. 9. Alus Lycopersicum calem, alius Callitha Plinil. l. c. 6. Alus Peilium, Plin. l. 23. c. 6. Hernan fornam vultus
 ventur eadem esse, que v. Andeteram simplicium.

Spec. & Diff. C. B. l. 4. f. 1. p. 132. J. B. T. 3. l. 26. c. 2. & alior.

Tanacet. sive flos Africanus fl. pleno var. magnit. C. B. m. 1. Tagetes maximus rectus fl. simpl. & luteo pallido
 J. B. l. c. l. d. fl. max. multipl. l. n. 1. c. Cempalaochitl seu Guzmanochitl, Teueryperbual Mex.
 Rech. l. c. Othonna Disf. & Plin. Rola Indica Gen. Calthar Africana, Caryophyllus Indicus,
 Othonna Lab. * — Afric. majus fl. simpl. c. B. n. 2. col. croceus, palchro, petala obtusa
 florentis. Oquichil Cempalaochitl Mex. Rech. l. c. * — Afric. fl. flos Afric. minor, fl. simpl.
 C. B. n. 2. Tagetes lutea minor fl. simpl. l. x. l. c. l. d. fl. pleno. H. Eysl. Vall. H. R. Cempalao-
 chitl, Rech. l. c. Argemonia Plin. Tagetes Ind. Fuchs, Viola flammula Gen. Plin. Guil.
 col. croceus, albo rubris, multipl. * — Afric. medium fl. luteo pleno. Flos Afric. minor
 multiflorus Tab. Vall. H. R. * — minus Tapalaochitl, exochitl, Mex. Rech. l. c. l. d. 1

— Afric. alius Mactochitl seu Maon. l. c. 212. minimum fereca histiæ oblitum C. B. n. 2. fl. simpliciatule
 fl. l. c. l. d. 1. c. 212. minimum fereca histiæ oblitum C. B. n. 2. fl. simpliciatule

— five Bos Afric. fl. fistuloso pleno, c. n. 2. * — five Flos Mexicanus fl. fistuloso simplic. C. B. n. 2.
 chid, Mexic. Rech. l. c. Flos Indicus c. n. 2. Jalo Suchil. Aestl. l. 4. Ind. occ. c. 24. Angiers
 Heres India holoseitum latu referentia. C. B. n. 9. l. d.

— album Trag. l. 2. p. 98. v. Dracunculæ præst. fol. ferrato. * — agreste Brunf. C. B. p. 321. v. Antenna vel
 Potentilla. * — lanuginosum Lugd. C. B. p. 124. v. Millefol. toment. luteum.

Tanachium, *tanachium*, v. Conyza. Tanaisie, Tanaisie, Gall. v. Tanacetum. Tancazap, Mexic. Rech.
 p. 407. v. Adiano & similis Lob.

Tangarora, v. Brasili. Pilo. p. 302. Erva de rato, Zuffi, Marg. p. 60. Pifo. H. B. p. 92. * — 2. Bras. Pifo. p. 302. Marg.
 p. 69. Th. Br. p. 192. l. c. * — Th. Br. p. 487. icon alba.

Tangaroguchical, Th. Br. p. 193. icon. Pilo. p. 302. Marg. p. 60. Tankela, Ind. or. pl. Zan. Tannenbaum, v.
 Abies. Tannelling, v. Fungus Abiecutis. Tannenbedel, Tab. l. 2. p. 505. v. Polygonum fœmina.

Tannipama, v. Fructus palmæ Malab. Tan pi Chin, v. Cortex arb. cujusdam Cleyer. Tan len Chin, v.
 Rad. amara subfrigida Cleyer. Tansy, Tansie, Tansie, Angl. v. Tanacetum. Wilde Tansie, v. Anethum.

Tantalus, *tantalus*, v. Lithospermum. Ta o gin, Chin, v. Nucleus mali perlici Cleyer. Ta o cū, Chin,
 v. Malus Perlica. Andr. Mull. Tapacura, Marg. in Ind. Tapel, Selav, v. Populus. Tapheti ni-
 dus avicular, qui in extremitate palmæ alligatur, Zan. l. c. Taphet Hercul, Saxon. est nucula
 qued. J. B. T. 1. l. 3. c. 149. Tapia Pilo. p. 140. Marg. p. 98. Th. Br. p. 113. ubi duplex icon divers. plantar.

Tapicuraba, Th. Br. p. 297. l. c. v. Cambui, spec. myrthi quoad folia.

Tapiracosiayana, Bras. Pilo. p. 134. v. Cassia fistula Alex. * — Guapicapaiba Pifo. H. B. p. 10. * — Brasiliensisibus,
 v. Cassia fistula Brasiliens fl. incarnato, J. Broya.

Tapyracoc, Pifo. p. 188. * — five Erva do fiasco Pifo. H. B. p. 112. est spec. Vicie Afric. Clus. exot. l. 4. c. 23.

Tapacoca, Th. Br. p. 419. herba leguminosa tribus pilulis Zinnabris in qualibet fistula, foliis Acaciæ, inlita h. vivæ. Vicia Afric.
 Clus. exot. l. 4. c. 11. Kichimanihi, Batac. Ind. Cley. * — siliquis singularibus. * — tribus quatuorve uno perilo
 adnatis. Clus. l. c.

Taracagahu, Th. Br. p. 19. icon præsentat ramulum cum foliis canne Indicæ vel lauri, in cuius firmittate racemus utarum
 ex bacca nigris conflantium conspicitur, que magnitudinem bacærum lauri, ad que referri videntur, exhibent.

Taragenticia, Hisp. v. Dracunculus. Tarava, pl. Ind. Zan. Taratis, Arab. v. Hypocytis. Taratassil, Eysl. fl.
 & rad. rubro, v. Solanum Eleclentum tuberosum Taratassil, fl. albo rad. lutea.

Taraxacon, C. B. p. 127. v. Hierac. majus fol. sonchi vel Caput Monachi, * — fol. integro C. M. * — fol.
 inlita fere duplicata C. M. * — fl. rubro C. M. * — rostrum porcinum. v. Hyoseris P. Anm. * — Arab. exie,
 Ind. v. Cichoreum, Dens leonis, Scariola.

Tarbelodathium, v. Plantago. Tarchon, C. B. p. 98. v. Dracunculus hort. Tarcou, Arab. v. Pyre-
 thrum, Tare, Angl. v. Vicia vel Arachus. milk Tare, Angl. v. Galia. Terequiu, Marg. p. 9. Pajoni-
 roba alius Terequiu, Marg. Terepeni, Mexic. Rech. p. 407. Teucro similis fl. rubro inlexipico.

Taricaria vel **Taricaria**, Marg. p. 33. Tatfa, Arab. v. Tamaria. Tarifilion, Arab. v. Crocus hort. vel Chnicu;
 Taro, Arab. v. Lentiscus. Tartago, Hisp. v. Lathyrus in Glans unguentaria.

Tartofella, **Tartumfen**, **Tarissie**, **Tartofol**, **Tartofola**, Ital. v. Solan. tuberosum, Tubera. Tartouaire, Lob.
 C. B. p. 463. v. Thymelæa foliis candicantibus ferici inlita mollibus. Tartouaire Masfil, v. Sanamun-
 da l. Clus. J. B. T. 1. l. 5. c. 45. Tarum Plin. Cordi C. B. p. 292. v. Agalloch offic. Tartipara, C. B.
 p. 14. v. Cyperus, sive Radix contra venenatas sagittas, Tarcilenum, Arab. v. Spec. Sorbe vel Sorbi.

Tasolurt, Dan. v. Bursa Pastoris. Tansel, Dan. v. Dipfacus. Tasso, Ital. v. Taxus.

Theligono affinis. *Cef. C.B.* p. 309. v. *Saxifragarotundifol. alba.* **Theliphonon.** *Theligonum.* v. *Aconitum.*
Thelyphorion. *Thelyphora.* v. *Abrotanum.* **Thelictis.** *Thelictis.* v. *Thapia.* **Thelythamum.** *Thelythamum.*
 v. *Abrotanum.* **Thelobirle.** *Thelobirle.* v. *Sorbus alpina.* **Thecodonion.** *Thecodonion.* v. *Pexonia.*
Thecobotrum. *Plin. C.B.* p. 121. v. *Amaranthus fol. variegato.* **Theometh.** *Thet.* 16. *Reech. L.8. c. 22.*
Theoneiron. v. *Quinquefol.* **Thephis.** *Thet.* v. *Polygonum.* **Thepso.** *Thet.* v. *Bunium.*
Theriacalis. *Montalb. v. Thlaspi offic. P. Amm. it.* **Theriacalis.** *Montalb. v. Ononis fl. albo.*
Theriacalstrait. *tab. l. 1. p. 564. v. Phu.* **Thermanect.** *Bob. v. Chamamelum.* **Thermus.** *Thermus.* v. *Lupinus.* **Thermus.** *Thermus.* v. *Ocymastrum.* **Therumbros.** v. *Quinquefol.* **Thelaria.** *Hisp.*
 v. *Plantago.* **Therion.** *Therion.* **Theophr.** 7. h. u. **Theske.** *Theske.* v. *Cyclamen.*
Theropalli seu Oculi Dei. *Reech. l. 7. c. 21.* **Theximon.** *Theximon.* v. *Aristolochia.* **Thyarus.** *Thyarus.* v. *Gram.*
Thilac. *Thilac.* **Thilid.** v. *Ulmus.* **Thil.** *Thilagra.* **Thilagra.** v. *Gramen.* **Thylation.** *Thylation.* v. *Ulmus.*
Thilicrana. *Thiephr. C.B.* p. 447. v. *Cornus femina.* **Thymalon.** *Thymalon.* v. *Taxus.*
Thymarnellon. *Magis. v. Hippomarathrum.*

Thymbra. *Thymbra.* **Thymbr.** *Ital. C.B.* p. 218. *Thymbr.* v. *Saureria.* * - veter. *J.B. r. 3. l. 28. c. 43.*
 - *Spinola Moor. Johani C.M.* * - *græca J.B. l. c. 447.* * - *Africana fl. purpurco. Th. Barbi. in A.M.D. Vol. 2. lib. 24.*

Thymbr. *Thymbr.* v. *Colocynthis.*

THYMELÆA. *Chamelæa.* **Pyrolachne.** **Cneoron.** *Plin. l. 17. c. 21.* *Thymelæa purpurascens.* **Diocle.** *l. 4. c. 93.*
Reech. Theophr. 6. h. 2. **Thymelæa.** *Ital. Matth. p. 613.* *Spurge olive. Angl. Park. Cl. 2.* **Reuterbals.**
 v. *Plantag. trag. Dod. Wilsey piprannijey. Pol. Syrenn. l. 5. c. 191.* **Apolinum.** *Syrn. vet.*
Fructus dicitur officinis granum Gnidium vel Coccus Gnidius. **Diocle.** *Folia ejus Cneoron di-*
cuntur. Diocle.

Thymelæa quasi Thymelæa ex Thymale & olea mixta facit, alius Orella, Leo terra. Cneoron Theophr. Liparon Aërie.
Cælia. Parvum frutex est, granum ejus bitem pituitam & aquam purgat. Cneoron vero medicinis purgat & exterius
aquam extrahit, partus natat. Diocle. 14.

Spec. & Diff. C.B. l. 2. c. 11. p. 463. J.B. T. l. 1. 5. c. 37. p. 570. & alior.

Thymelæa folis linc. c. n. n. **Cneoron Th. Casia Gæza.** * - **Æthiopica** fol. pascennæ *J.B. r. 1. p. 10.* * - **fol.**
acutus capitulo succicæ sive **Alpium Montpel.** *C.B. n. 2.* **Alpium montis** *C. n. 1.* **live** **Herba ter-**
ribilis **Narbonensium** *ad. Leb. Empeyron phacoides Lugd. Hippoglossum Valentinum*
*Clus. tab. Alpyum Matth. Vena Lugd. tab. ** **fol.** **polygala** **glabrus** *C.B. n. 3.* * - **fol.**
Chamelææ minor. *hirsutus C. n. 4.* **Sanamunda** *Clus. ** **fol.** **Kali lauginosus** *falis*
C. n. n. y. **Empeyron** *Ang. Cneoron Clus. Phacoides Orbiast.* * - **fol.** **canadensis** *ferici*
instar mollibus C. n. n. 3. **Tarionnaire.** **Sesamoides** *majus Lugd. ** **fol.** **Æthiopica** *Cep. 2.*
*flor. fol. pascennæ minor ten Rhyn. ** **tomentosia** *folis fidei minoris C.B. n. 7.* **Erica**
Alexandrina Leb.

- *Leg. C.B. p. 462.* v. **Chamelæa taticoccus.** * - **trag. C.B. p. 482. v. **Laureola** *temperiensis fl. viridi:* *qui-*
*busdam laureola mas. ** **minor** *Cordi C.B. p. 463. J.B. T. l. 1. 5. c. 37.* v. **Cneoron in:** *Lauro-*
*læa. C.B. ** **Monspeliaca** *J.B. l. c. 473.* * - **affinis** *facie externa long.* v. **Cneoro-**
*ron Matth. v. Amm.***

Thymiana seu **Styrax rubra** offic. est. **Nascaphthum** *J.B. T. l. 1. 4. c. 30.* **Thymian.** *Dan. & Germ. v.*
thymus. **Thymiatitis.** *Thymiatitis.* v. **Quinquefol.** **Thymifolia maritima.** v. **Hispofolilia.** *J.B.*

Thymon. *Thymon.* v. **Cunila Arum.** **Thymiscoden.** v. **Epithymum.**

THYMUS. **Thymum.** *Plin. l. 21. c. 10. & 21. 9. 10. 11. 12. 13. 14. 15. 16. 17. 18. 19. 20. 21. 22. 23. 24. 25. 26. 27. 28. 29. 30. 31. 32. 33. 34. 35. 36. 37. 38. 39. 40. 41. 42. 43. 44. 45. 46. 47. 48. 49. 50. 51. 52. 53. 54. 55. 56. 57. 58. 59. 60. 61. 62. 63. 64. 65. 66. 67. 68. 69. 70. 71. 72. 73. 74. 75. 76. 77. 78. 79. 80. 81. 82. 83. 84. 85. 86. 87. 88. 89. 90. 91. 92. 93. 94. 95. 96. 97. 98. 99. 100.*

Diocle. *l. 4. c. 44.* **Thymo.** *Ital. Matth. p. 383.* **Tomilho alfero.** *Hisp. Matth. l. c.* **Thym du Tim** *alios Ma-*
riolæ d'Angle terre. Gall. Vall. H.R. de la Mignotise. Genr. du Caron, Montbelg. Thyme. Angl. Park.

Cl. 1. Römischer Quindel oder Thymian / Demuth / Serim. *Germ. tab. l. 2. p. 72.* **Thymus.** *Belg.*
Thimian. *Dan. S. Paulip. 154.* **Thym.** *Bob. tab. l. c. Diecielima, Pol. Syrenn. l. 2. c. 37.* **Hasce.**
Arab. Matth. l. c.

Thymus dicitur hinc, quod in animi deliquiis adhibetur, sed dicitur hinc, quod veteres in sacrificiis
hoc sacris ea primis usi fuerunt. alius est Thymus, Cephaloton, in dicitur. Epithymus, 3. dicitur, Thysium. Stephane
est Thymus. Mesula Dæci. Cum sale & aceto potantur purgat. Prodest Orbiastitis, in dicitur, mensis, partus
pellit, & veritas: recentis tumores ducunt, coarctatum sanguinem dissipat, verticis pressiles tollit. Icthiadum subventio
lebetur oculi prodest. Diocle. 14.

Spec. & Diff. C.B. l. 6. p. 219. J.B. T. 3. l. 28. p. 37. & alior.

Thymus *vulg. fol. tenuior. & virent. suaveolentibus C.B. n. 1.* **Serpillum hortense** *Dod. Repolina Cef.*

- **tenuior.** & **candidis** *graveolentibus C.B. ** **fol.** **variegatis long.** **†** - **fl.** **candidis** *Hisp. C.M.*

- **vulg. fol. latiore** *Ger. C.B. n. 2.* **†** - **fol.** **rigidus** *fol. cinereo J.B. l. c. ** **capitatus** *C.B. n. 3.* * - **un-**
modorum in *Fræd. C.B. n. 4.* * - **us** *min. capit. mont. Mâllillensis. Vall. R. ** **Creticu-**
us antiquorum. *J.B. l. 1. ** **frutex** *Maria. ** **repens** *Pisana. J. B. l. c. †* **Cret-**
ica *feritas P. Amm. †* **durior** *O.M.*

- **Hispanicus.** v. **Thymbra** *alpinus P. Amm. ** **durior** *latiore fol. v. Marum Syriacum. ** **latif.** *C.B.*
*p. 220. v. Se pillum majus latifol. ** **un** *magnum Alpin. C. B. p. 223. v. Tragopon-*
um Creticum.

du Tim. *Gall. v. Thymus.* **Thyrinc.** *Thyrinc.* v. **Orobanche.** **Thyrion.** *Thyrion.* v. **Thymus.** **Catanance.**

Thyrifites. *Thyrifites.* v. **Ocymastrum.**

Thyselinum. v. **Apium** *J.B. ** **Plini** *Lob. C.B. p. 239. v. Apium hyl. Isæco succo turgens vel Olsinium it. Sese-*
lipalustre latifolens. P. Amm.

Thistle. *Angl. v. Carduus.* **carlina** *Thistle. Angl. v. Carlina.* **cotton** *Thistle. Angl. v. Acanthium.*

scor *Thistle. Angl. v. Sonchus.* **single** *beade of Thistle. Angl. v. Cirsium.*

Thlaspi. *lin. l. 28. c. 13. 9. 10. 11. 12. 13. 14. 15. 16. 17. 18. 19. 20. 21. 22. 23. 24. 25. 26. 27. 28. 29. 30. 31. 32. 33. 34. 35. 36. 37. 38. 39. 40. 41. 42. 43. 44. 45. 46. 47. 48. 49. 50. 51. 52. 53. 54. 55. 56. 57. 58. 59. 60. 61. 62. 63. 64. 65. 66. 67. 68. 69. 70. 71. 72. 73. 74. 75. 76. 77. 78. 79. 80. 81. 82. 83. 84. 85. 86. 87. 88. 89. 90. 91. 92. 93. 94. 95. 96. 97. 98. 99. 100.*

Thlaspi. *lin. l. 28. c. 13. 9. 10. 11. 12. 13. 14. 15. 16. 17. 18. 19. 20. 21. 22. 23. 24. 25. 26. 27. 28. 29. 30. 31. 32. 33. 34. 35. 36. 37. 38. 39. 40. 41. 42. 43. 44. 45. 46. 47. 48. 49. 50. 51. 52. 53. 54. 55. 56. 57. 58. 59. 60. 61. 62. 63. 64. 65. 66. 67. 68. 69. 70. 71. 72. 73. 74. 75. 76. 77. 78. 79. 80. 81. 82. 83. 84. 85. 86. 87. 88. 89. 90. 91. 92. 93. 94. 95. 96. 97. 98. 99. 100.*

Thlaspi. *lin. l. 28. c. 13. 9. 10. 11. 12. 13. 14. 15. 16. 17. 18. 19. 20. 21. 22. 23. 24. 25. 26. 27. 28. 29. 30. 31. 32. 33. 34. 35. 36. 37. 38. 39. 40. 41. 42. 43. 44. 45. 46. 47. 48. 49. 50. 51. 52. 53. 54. 55. 56. 57. 58. 59. 60. 61. 62. 63. 64. 65. 66. 67. 68. 69. 70. 71. 72. 73. 74. 75. 76. 77. 78. 79. 80. 81. 82. 83. 84. 85. 86. 87. 88. 89. 90. 91. 92. 93. 94. 95. 96. 97. 98. 99. 100.*

Thlaspi. *lin. l. 28. c. 13. 9. 10. 11. 12. 13. 14. 15. 16. 17. 18. 19. 20. 21. 22. 23. 24. 25. 26. 27. 28. 29. 30. 31. 32. 33. 34. 35. 36. 37. 38. 39. 40. 41. 42. 43. 44. 45. 46. 47. 48. 49. 50. 51. 52. 53. 54. 55. 56. 57. 58. 59. 60. 61. 62. 63. 64. 65. 66. 67. 68. 69. 70. 71. 72. 73. 74. 75. 76. 77. 78. 79. 80. 81. 82. 83. 84. 85. 86. 87. 88. 89. 90. 91. 92. 93. 94. 95. 96. 97. 98. 99. 100.*

Thlaspi. *lin. l. 28. c. 13. 9. 10. 11. 12. 13. 14. 15. 16. 17. 18. 19. 20. 21. 22. 23. 24. 25. 26. 27. 28. 29. 30. 31. 32. 33. 34. 35. 36. 37. 38. 39. 40. 41. 42. 43. 44. 45. 46. 47. 48. 49. 50. 51. 52. 53. 54. 55. 56. 57. 58. 59. 60. 61. 62. 63. 64. 65. 66. 67. 68. 69. 70. 71. 72. 73. 74. 75. 76. 77. 78. 79. 80. 81. 82. 83. 84. 85. 86. 87. 88. 89. 90. 91. 92. 93. 94. 95. 96. 97. 98. 99. 100.*

Thlaspi. *lin. l. 28. c. 13. 9. 10. 11. 12. 13. 14. 15. 16. 17. 18. 19. 20. 21. 22. 23. 24. 25. 26. 27. 28. 29. 30. 31. 32. 33. 34. 35. 36. 37. 38. 39. 40. 41. 42. 43. 44. 45. 46. 47. 48. 49. 50. 51. 52. 53. 54. 55. 56. 57. 58. 59. 60. 61. 62. 63. 64. 65. 66. 67. 68. 69. 70. 71. 72. 73. 74. 75. 76. 77. 78. 79. 80. 81. 82. 83. 84. 85. 86. 87. 88. 89. 90. 91. 92. 93. 94. 95. 96. 97. 98. 99. 100.*

Thlaspi. *lin. l. 28. c. 13. 9. 10. 11. 12. 13. 14. 15. 16. 17. 18. 19. 20. 21. 22. 23. 24. 25. 26. 27. 28. 29. 30. 31. 32. 33. 34. 35. 36. 37. 38. 39. 40. 41. 42. 43. 44. 45. 46. 47. 48. 49. 50. 51. 52. 53. 54. 55. 56. 57. 58. 59. 60. 61. 62. 63. 64. 65. 66. 67. 68. 69. 70. 71. 72. 73. 74. 75. 76. 77. 78. 79. 80. 81. 82. 83. 84. 85. 86. 87. 88. 89. 90. 91. 92. 93. 94. 95. 96. 97. 98. 99. 100.*

Thlaspi. *lin. l. 28. c. 13. 9. 10. 11. 12. 13. 14. 15. 16. 17. 18. 19. 20. 21. 22. 23. 24. 25. 26. 27. 28. 29. 30. 31. 32. 33. 34. 35. 36. 37. 38. 39. 40. 41. 42. 43. 44. 45. 46. 47. 48. 49. 50. 51. 52. 53. 54. 55. 56. 57. 58. 59. 60. 61. 62. 63. 64. 65. 66. 67. 68. 69. 70. 71. 72. 73. 74. 75. 76. 77. 78. 79. 80. 81. 82. 83. 84. 85. 86. 87. 88. 89. 90. 91. 92. 93. 94. 95. 96. 97. 98. 99. 100.*

Spec. & Diff. C. B. l. 12. l. 3. p. 488. J. B. T. 1. l. 9. c. 19. & alior.

*Thuya theophr. C. B. l. c. J. B. l. c. Arbor vitæ Beden. Cedrus lycia Lob. Arbor Paradisi Luceana Eugl. Arbor Filicij Sm. Ovidæ. * - 4. Lugd. C. B. p. 457. v. Cedrus fol. cupressi major fr. flavicente.*

Thunibisium, Germ. Thunibloem, Belg. & Brab. v. Tanacet Afric.

Thus, c. B. p. 501 & J. B. T. 1. l. 9. c. 30. *Thunibisium*. Theophr. 4. h. 6. Diof. l. c. 82. *Thunibisium*. Hipp. l. 5. p. 186. l. 30. *Incenfo*. Ital. Matth. p. 75. *Encenso*. Hisp. Matth. l. c. *Encens*. Gall. Matth. l. c. **Thybrauch**, Germ. Tab. l. 3. p. 643. *White Frankincense*. Angl. Park. Cl. 17. p. 1602. **Kadidlo**, Boh. tab. l. c. **Ronder**, Arab. Matth. l. c. **Jū hān**, Chin. Clever.

Thur, c. B. p. 249. est Chamæpity. * - **Induzorum** C. B. p. 44. v. **Syrax** feu **Storax rubra affr.** **Thuris** limpidi fol. l. B. T. 1. l. 9. c. 30. C. B. p. 399. * - arbor. C. B. p. 399.

Thufaj, Tufai v. Liliū, Corona Imperial. **Thuf**, Arab. v. Lotus. **Thut**, Tut. Arab. v. Morus.

Thwald, tab. l. 1. p. 671. v. **Ægyptops**. **Thwaldweizen**, tab. l. 1. p. 676. v. **Lolium**. **Tialon**, **Ægypt**, v. **Lilium**. Ty. arb. parva Ind. Zan. **Tianche** flos: **Indu**, J. B. T. 1. c. 38. **Tianco** fructus c. B. p. 407.

Tibcadi, c. B. p. 43. v. **Hyacinthus** racem. luteus præcox. **Tibus**, **Ægypt**, v. **Stratiotes** Potamios.

Tycfblad, Dan. v. **relephium**. **Ti** c. p. l. **Chin**, v. **Radix** feu **cortex radici** **Chinensis**, **Chinensis**, **Cleyer**, **Scorzera**. Andr. Müll. **Tigerfraut**, tab. l. 2. p. 310. v. **Flos Tigridis**, **Tiglat**, Ital. v. **Tilia**.

Tignar, v. **turbith**, Mex. Rech. 15. c. 58. **Tigidus** flos Lob. c. B. p. 48. v. **Bulbus criophorus**, **Tigridis** flos **Dracunculæ** spec. J. B. T. 1. l. 9. c. 12. p. 684. **Ti yū**, **Chin**, v. **Radix quardam** **Cleyer**.

Tyew, Boh. v. **Cucurbita**. **Tiktari**, Hung. v. **Anagallis**.

TILIA, Plin. l. 16. c. 14. *Thymia* Diof. l. c. 126. *Thymia*, theophr. 1. h. 8. it. 2. caus. 26. **Tilia**, **Tiglia**, Ital. Matth. p. 20. **Teia** Hisp. tab. l. 3. p. 692. **Tillet**, Teil, **Tillen**, **Thier**, Gall. tab. l. c. **Line** or **Lindentree**.

Angl. Merr. **Linde**, **Rindbaum**, Germ. Tab. l. c. **Lindenboom**, Belg. tab. l. c. **Lind**, Dan. S. Pauli. p. 155. **Lipa**, Boh. & Pol. tab. l. c. **Litpa**, Lituan. Hac fa. Hung. **Alcherach**, Hebr. **Elix** in **Nomenclat.**

Viret, S. in **Phillyrea**.

Spec. & Diff. C. B. l. 11. l. 5. p. 416. J. B. T. 1. l. 8. c. 1. & alior.

Tilia mas foliis Ulmi var. C. B. n. 1. - vulg. platyphyllos. l. B. l. c. * - mont. fol. maximo C. B. n. 1. l. B. l. c. - sem. fol. majore C. B. n. 1. **Phillyrea** Gmel. **Philirea** Cast. * - sem. fol. min. C. B. n. 2. l. B. l. c.

Tilier, **Tillen**, Gall. v. **Tilia**. **Till** v. **Anethum**. **Timbagnacu**, Pifo. p. 249. **Timbo**, Pifo. H. B. p. 115.

Timbria, **Byab**, v. **Satureia**. **Wild Tyme**, Angl. v. **Serpillum**. **Tia** sic **Chin**, v. **Radix quardam** **Cleyer**.

Timorin, **Quarj**, v. **Cicuta**. **Tinctorius** flos, **Tragi** c. B. p. 267. v. **Aster aticus cereuleus** vulg. **Tinctorius** flos, v. **Genilia** J. B. T. 1. l. 9. c. 391. **Tinda** parva: **Malab**, v. **Arbor baccifera**, **Malab**, **Tindel**, tab. l. 1. p. 749. **Tintinabulum** terre v. **Limonium**.

Tinus, c. B. p. 461. v. **Laurus sylv**, **Lauro Salvatico**, Ital. Tab. l. 2. p. 657. **Uva de perro**, Hisp. tab. l. c. **Wilder Lorbeerbaum**, Germ. tab. l. c.

TYPHA, **Calamus aquaticus**, Plin. l. 16. c. 36. *Thypha*, Theophr. 8. h. 9. 4. h. 11. 2. h. 4. it. 4. caus. 6. Diof. l. 3. c. 43. **Mazza forda**, Ital. **Herruscus**, Matth. p. 451. **Behordo**, **Beordo**, **Juncus Amacoroario**, Hisp. Matth. l. c.

Masse de jone Masses, Gall. tab. l. 1. p. 687. **Cort-tail**, **Cartiū** **rayle**, it. **Reede mall**, Angl. Merr. **Reefolben** / **Narrenfolben** / **Wohfolben** / **Wohfolben**, tab. l. 1. p. 687. **Lichdodde**, Belg. & Brab. tab. l. c. **POO**

lidy, Boh. tab. l. c.

typha à **tyq** quod locum palustrem notat dicitur.

typha flos cum aëque siccis ambustus medetur. **Diof. l. c.**

Spec. & Diff. C. B. l. 1. l. 4. p. 20. J. B. T. 2. l. 18. c. 256. p. 527. & alior.

Typha palustris major c. B. n. 1. **Juncus asper** Desd. * - **Mazza forda** Ital. O. M. * - clavâ gracili c. B. n. 2.

— **minor**, c. B. n. 3. l. B. l. c. p. 218.

— **Diof. C. B. p. 4** v. **Gramen prat.** tomentol. paniculâ sparsi. * - **ceccalis** **Desd** **Gall.** C. B. p. 21. v. **Triticum** **typhinum** **limphei** **folliculo** **Nyctimedi**, **Pol. Syren**, l. c. c. 24. * - **Porta** C. B. p. 22.

v. **Secale hybernum** vel **majus**. * - & **Olyra**, v. **Olyra**, l. B. l. c. 3.

Tiphinum **triticum** 4. tab. v. **Triticum** **arillis** **longioribus**, **spica** **alba** **Pamm**, **Tiphium** **theophr.** c. B. p. 197. v. **Tuffilago vulgaris** **Thier**, caus. 10. **Tipi**, Pifo. p. 236. **Tiqui**, **Bram**, v. **Canella Malab**.

Tirafol, **Chin**, **Fungigenus** 18. **Tritida**, **Asru** v. **Lepidium**. **Tyrlic**, **Pol**, v. **Gentiana**.

Tiru-calli, **Malab**, v. **Calli**, **Tiricta**, **Asru**, v. **Gingidium**. **Tis**, **Ægypt**, v. **Mentha**, **Tit**, **Linscott** C. B. p. 320. v. **Cannabis**.

TITHYMALUS, **Tithymallus**, **Lactaria** herba, **Lactuca** **caprina**, **Plin.** l. 26. c. 8. **Lactuca** **marina** **Cellus**, l. 5. c. 7. *Thymallus*, Hipp. l. 3. p. 47. l. 7. *Thymallus*, Theophr. 9. h. 12. & 6. h. 12. Diof. l. c. 165. **Tithymalus**, Ital. Matth. p. 608. **Lactaria** herba, Ital. Tab. l. 2. p. 294. **Leche trezza**, Hisp. Matth. l. c. **Tithymale**, Gall. Vall. H. R. **Wilde Spurge**, Angl. Merr. **Wolfsmilch** / **Teufelsmilch**, Germ. tab. l. c. **Wolfsmilch**, Belg. tab. l. c. **Kolowratec** / **Chwoxer**, Boh. Tab. l. c. **Wolesey mlez**, **Pol. Syren**, l. 5. c. 18. **Xanfer**, **Ethiopia**, Arab. Matth. l. c. **Xanfer**, **Ethiopia**, Maurin. H. Lugd. **Alhaya**, **Amelus**, Avic. Ind. est spec. **tithym.** **Belenion**, Arab. Avic. Ind. **tithymalus**, **similis** **portulacæ** **sylv.** **Dividari**, Avic. Ind.

Tithymalus, **Eula** affr. **Hujus** **genera** 7. **sunt** **Diof. coriari**. 1. **mas** **quarj** 2. **seminu** **quarj** 3. **typha** 4. **duerj** 5. **typha** 6. **duerj** 7. **typha** 8. **duerj** 9. **typha** 10. **duerj** 11. **typha** 12. **duerj** 13. **typha** 14. **duerj** 15. **typha** 16. **duerj** 17. **typha** 18. **duerj** 19. **typha** 20. **duerj** 21. **typha** 22. **duerj** 23. **typha** 24. **duerj** 25. **typha** 26. **duerj** 27. **typha** 28. **duerj** 29. **typha** 30. **duerj** 31. **typha** 32. **duerj** 33. **typha** 34. **duerj** 35. **typha** 36. **duerj** 37. **typha** 38. **duerj** 39. **typha** 40. **duerj** 41. **typha** 42. **duerj** 43. **typha** 44. **duerj** 45. **typha** 46. **duerj** 47. **typha** 48. **duerj** 49. **typha** 50. **duerj** 51. **typha** 52. **duerj** 53. **typha** 54. **duerj** 55. **typha** 56. **duerj** 57. **typha** 58. **duerj** 59. **typha** 60. **duerj** 61. **typha** 62. **duerj** 63. **typha** 64. **duerj** 65. **typha** 66. **duerj** 67. **typha** 68. **duerj** 69. **typha** 70. **duerj** 71. **typha** 72. **duerj** 73. **typha** 74. **duerj** 75. **typha** 76. **duerj** 77. **typha** 78. **duerj** 79. **typha** 80. **duerj** 81. **typha** 82. **duerj** 83. **typha** 84. **duerj** 85. **typha** 86. **duerj** 87. **typha** 88. **duerj** 89. **typha** 90. **duerj** 91. **typha** 92. **duerj** 93. **typha** 94. **duerj** 95. **typha** 96. **duerj** 97. **typha** 98. **duerj** 99. **typha** 100. **duerj** 101. **typha** 102. **duerj** 103. **typha** 104. **duerj** 105. **typha** 106. **duerj** 107. **typha** 108. **duerj** 109. **typha** 110. **duerj** 111. **typha** 112. **duerj** 113. **typha** 114. **duerj** 115. **typha** 116. **duerj** 117. **typha** 118. **duerj** 119. **typha** 120. **duerj** 121. **typha** 122. **duerj** 123. **typha** 124. **duerj** 125. **typha** 126. **duerj** 127. **typha** 128. **duerj** 129. **typha** 130. **duerj** 131. **typha** 132. **duerj** 133. **typha** 134. **duerj** 135. **typha** 136. **duerj** 137. **typha** 138. **duerj** 139. **typha** 140. **duerj** 141. **typha** 142. **duerj** 143. **typha** 144. **duerj** 145. **typha** 146. **duerj** 147. **typha** 148. **duerj** 149. **typha** 150. **duerj** 151. **typha** 152. **duerj** 153. **typha** 154. **duerj** 155. **typha** 156. **duerj** 157. **typha** 158. **duerj** 159. **typha** 160. **duerj** 161. **typha** 162. **duerj** 163. **typha** 164. **duerj** 165. **typha** 166. **duerj** 167. **typha** 168. **duerj** 169. **typha** 170. **duerj** 171. **typha** 172. **duerj** 173. **typha** 174. **duerj** 175. **typha** 176. **duerj** 177. **typha** 178. **duerj** 179. **typha** 180. **duerj** 181. **typha** 182. **duerj** 183. **typha** 184. **duerj** 185. **typha** 186. **duerj** 187. **typha** 188. **duerj** 189. **typha** 190. **duerj** 191. **typha** 192. **duerj** 193. **typha** 194. **duerj** 195. **typha** 196. **duerj** 197. **typha** 198. **duerj** 199. **typha** 200. **duerj** 201. **typha** 202. **duerj** 203. **typha** 204. **duerj** 205. **typha** 206. **duerj** 207. **typha** 208. **duerj** 209. **typha** 210. **duerj** 211. **typha** 212. **duerj** 213. **typha** 214. **duerj** 215. **typha** 216. **duerj** 217. **typha** 218. **duerj** 219. **typha** 220. **duerj** 221. **typha** 222. **duerj** 223. **typha** 224. **duerj** 225. **typha** 226. **duerj** 227. **typha** 228. **duerj** 229. **typha** 230. **duerj** 231. **typha** 232. **duerj** 233. **typha** 234. **duerj** 235. **typha** 236. **duerj** 237. **typha** 238. **duerj** 239. **typha** 240. **duerj** 241. **typha** 242. **duerj** 243. **typha** 244. **duerj** 245. **typha** 246. **duerj** 247. **typha** 248. **duerj** 249. **typha** 250. **duerj** 251. **typha** 252. **duerj** 253. **typha** 254. **duerj** 255. **typha** 256. **duerj** 257. **typha** 258. **duerj** 259. **typha** 260. **duerj** 261. **typha** 262. **duerj** 263. **typha** 264. **duerj** 265. **typha** 266. **duerj** 267. **typha** 268. **duerj** 269. **typha** 270. **duerj** 271. **typha** 272. **duerj** 273. **typha** 274. **duerj** 275. **typha** 276. **duerj** 277. **typha** 278. **duerj** 279. **typha** 280. **duerj** 281. **typha** 282. **duerj** 283. **typha** 284. **duerj** 285. **typha** 286. **duerj** 287. **typha** 288. **duerj** 289. **typha** 290. **duerj** 291. **typha** 292. **duerj** 293. **typha** 294. **duerj** 295. **typha** 296. **duerj** 297. **typha** 298. **duerj** 299. **typha** 300. **duerj** 301. **typha** 302. **duerj** 303. **typha** 304. **duerj** 305. **typha** 306. **duerj** 307. **typha** 308. **duerj** 309. **typha** 310. **duerj** 311. **typha** 312. **duerj** 313. **typha** 314. **duerj** 315. **typha** 316. **duerj** 317. **typha** 318. **duerj** 319. **typha** 320. **duerj** 321. **typha** 322. **duerj** 323. **typha** 324. **duerj** 325. **typha** 326. **duerj** 327. **typha** 328. **duerj** 329. **typha** 330. **duerj** 331. **typha** 332. **duerj** 333. **typha** 334. **duerj** 335. **typha** 336. **duerj** 337. **typha** 338. **duerj** 339. **typha** 340. **duerj** 341. **typha** 342. **duerj** 343. **typha** 344. **duerj** 345. **typha** 346. **duerj** 347. **typha** 348. **duerj** 349. **typha** 350. **duerj** 351. **typha** 352. **duerj** 353. **typha** 354. **duerj** 355. **typha** 356. **duerj** 357. **typha** 358. **duerj** 359. **typha** 360. **duerj** 361. **typha** 362. **duerj** 363. **typha** 364. **duerj** 365. **typha** 366. **duerj** 367. **typha** 368. **duerj** 369. **typha** 370. **duerj** 371. **typha** 372. **duerj** 373. **typha** 374. **duerj** 375. **typha** 376. **duerj** 377. **typha** 378. **duerj** 379. **typha** 380. **duerj** 381. **typha** 382. **duerj** 383. **typha** 384. **duerj** 385. **typha** 386. **duerj** 387. **typha** 388. **duerj** 389. **typha** 390. **duerj** 391. **typha** 392. **duerj** 393. **typha** 394. **duerj** 395. **typha** 396. **duerj** 397. **typha** 398. **duerj** 399. **typha** 400. **duerj** 401. **typha** 402. **duerj** 403. **typha** 404. **duerj** 405. **typha** 406. **duerj** 407. **typha** 408. **duerj** 409. **typha** 410. **duerj** 411. **typha** 412. **duerj** 413. **typha** 414. **duerj** 415. **typha** 416. **duerj** 417. **typha** 418. **duerj** 419. **typha** 420. **duerj** 421. **typha** 422. **duerj** 423. **typha** 424. **duerj** 425. **typha** 426. **duerj** 427. **typha** 428. **duerj** 429. **typha** 430. **duerj** 431. **typha** 432. **duerj** 433. **typha** 434. **duerj** 435. **typha** 436. **duerj** 437. **typha** 438. **duerj** 439. **typha** 440. **duerj** 441. **typha** 442. **duerj** 443. **typha** 444. **duerj** 445. **typha** 446. **duerj** 447. **typha** 448. **duerj** 449. **typha** 450. **duerj** 451. **typha** 452. **duerj** 453. **typha** 454. **duerj** 455. **typha** 456. **duerj** 457. **typha** 458. **duerj** 459. **typha** 460. **duerj** 461. **typha** 462. **duerj** 463. **typha** 464. **duerj** 465. **typha** 466. **duerj** 467. **typha** 468. **duerj** 469. **typha** 470. **duerj** 471. **typha** 472. **duerj** 473. **typha** 474. **duerj** 475. **typha** 476. **duerj** 477. **typha** 478. **duerj** 479. **typha** 480. **duerj** 481. **typha** 482. **duerj** 483. **typha** 484. **duerj** 485. **typha** 486. **duerj** 487. **typha** 488. **duerj** 489. **typha** 490. **duerj** 491. **typha** 492. **duerj** 493. **typha** 494. **duerj** 495. **typha** 496. **duerj** 497. **typha** 498. **duerj** 499. **typha** 500. **duerj** 501. **typha** 502. **duerj** 503. **typha** 504. **duerj** 505. **typha** 506. **duerj** 507. **typha** 508. **duerj** 509. **typha** 510. **duerj** 511. **typha** 512. **duerj** 513. **typha** 514. **duerj** 515. **typha** 516. **duerj** 517. **typha** 518. **duerj** 519. **typha** 520. **duerj** 521. **typha** 522. **duerj** 523. **typha** 524. **duerj** 525. **typha** 526. **duerj** 527. **typha** 528. **duerj** 529. **typha** 530. **duerj** 531. **typha** 532. **duerj** 533. **typha** 534. **duerj** 5

- Tithym: characi* fol. lanuginoso. C. B. n. 31. † - rubens Germanicus C. B. n. 4. † - angustifol. C. B. n. 5.
 — fol. serrato C. B. n. 6. † - ferratus Dalech. J. B. Lc. * - charac. sylvaticus fl. lunato C. B. n. 7.
 — fol. linearis fl. lunato Merit. * - limifolius arborefcens Vall. H. R. † - sylvaticus perennis J. B. Lc.
 — Pityusa Lucæ Ghino, Characias Pannonicus. L. B. Lc.
Tithymalus Myrsinites seu Myrsifolius. C. B. Lc.
 — Myrsifol. arboreus C. B. n. 1. Myrsinites L. B. Lc. † - dendroides ex Cod. Caf. Des. Lugd. C. B. n. 2. - multicaulis, Esula maj. J. B. Lc. * - dendroides O. M. * - arborefcens, arboreus Alpini vel Dendroides T. Amm. † - aphyllus J. B. Lc. p. 876. * - Myrsinites laetifol. C. B. n. 3.
 — Myrsinites angustifol. C. B. n. 4. * - fr. verrucæ similis C. B. n. 5. p. 291. - verrucosus J. B. Lc. * - pusillus frutescens, farnentis longis rari: spinis amarus. C. M.

Tithymalus maritimus. C. B. Lc.

- var. C. B. n. 1. - Paralius Matib. Dod. Clus. Lab. L. B. Lc. * - o maritimo affinis fol. lin. C. B. n. 2.
 — us maritimus spinosus C. B. n. 3. Glasivida Bell. Pena. J. B. Lc. c. 1. p. 421. † - fl. purpurasc. C. B. n. 4.
 — fol. juniperi Boer. p. 9. tab. 3.
 — fol. nigricans alius, - se Esula rara c. Lio Venetorum Infula fl. albo Vall. H. R. Lab.

Tithymalus Helioscopius. var. C. B. Lc.

- Cyparissias folius punctis croceis notatis C. B. n. 1. Siciophyllos J. B. * - var. C. B. n. 2. F. B. Lc. H. Felguad. Eph. Germ. ann. 6. obi. 237. ico. * - sive Esula exigua C. B. n. 3. Papav. spumum Gesn. * - sive Esula exigua fol. obtusis 2. Prodr. C. B. n. 4. * - exigua laxata 3. Prodr. C. B. n. 1. † - minus angustifol. annuus. L. B. Lc.

Tithymalus Pityusa sive Esula dicta C. B. Lc. p. 292.

- folius pini foris Acrie. Pityusa C. B. n. 1. - cyparissias similis L. B. Lc. † - palustris fruticosus C. B. n. 2.
 — montanus non dens var. C. B. n. 3. * - montan. non acris fl. rubente J. B. Lc. † - characias rad. repente Vall. H. R. † - incanus hirsutus 1. Prodr. C. B. n. 4. † - fol. brevioribus aculeatis. C. B. n. 5.

Tithymalus tuberosus sive Apis. C. B. Lc.

- rad. tuberosa pyriformi C. B. n. 1. † - o oblonga C. B. n. 2. Ischas alter Clus. † - Germanicus. C. B. n. 3. * - tuberosus hybernus sive Maximoy H. Ox. † - fr. epithymi Cal. peplios altera spec. Bauhinii Pin. Vall. H. R. * - platiphyllos O. M. * - fol. laxi gramineo O. M.
 — polycoccos fol. portulacæ. Boer. p. 38. tab. 19.
 — Leptophyllos. v. Esula exigua Trög. P. Amm. * - seu Esula Indica maxima, Beidafar Mauric.
 — sylv. Lem. C. B. p. 307. v. Ballamina lutea sive Noli me tangere.

- Tytlofen*. Belg. v. Colchicum. Tium. v. Athragalus. Tiza fa. Hung. v. Taxus. Tiztos sive Hung. v. Sideritis. Tlacaa Camexochitl. Mex. seu flous funis, pabulit terrestris. Recch. l. 7. c. 6. Calazie vel Eupatorie Avicennæ spec. Tlacamaatlaxqui v. Papan. Recch. p. 414. Tlacamaqui v. Papan vel Coapatli. Recch. l. c. Tlacametl Mel. 19. Recch. l. 8. c. 18. Tlacecece vel Tlatzic. Recch. p. 414. ? Cardaminæ fol. Tlachichimoa parlabac seu H. utlatatol est Atriplex. Recch. l. 8. c. 16. Tlachichipatl. Recch. p. 415. Coronopæ fol. Tlachinolxochitl. Recch. p. 415. Linariæ aureæ spec. Tlachicauhtli. Recch. l. c. Limonite marinæ spec. Tlachichobie. Ocaperaynæ seu salviafolia. Recch. l. 8. c. 66. Tlachostilon. Recch. p. 415. Tlacomepatli. Malinalcensis. Ariltolochiaz. Recch. l. 6. c. 20. Tlacotequixpatli. Recch. p. 416. Tlaconite. Recch. p. 417. Tlacotic. Recch. p. 417. Tlacotic alia Recch. p. 417. Tlacotic quitzipatl seu medicina incizte sudis Recch. l. 4. c. 45. Tlacoxihuitl. Recch. p. 416. Cinerariæ spec. Tlacoxiloxochitl. seu flous barbatus Recch. l. 4. c. 5. Mimose vel viva spec. Tlacoxiloxochitl alius Tzonitlatxauqui seu capilli rubri Recch. l. 4. c. 6. Astersis spec. Tlacoxochitl. Recch. p. 418. ? Tlacoxochitl alia Recch. l. c. Tlacozalic. Recch. p. 418. Tlacuarim. Michuacania diuretica mas. 12. 3. Recch. l. 7. c. 34. Tlacuarim. Michuacania diuretica fem. Recch. l. c. Apocyni repentis genus. Tlacuitloxochitl seu viscera terræ. Recch. l. 8. c. 67. Tlacupatl Tonolac seu medicina dysentericor. Recch. l. 7. c. 8. * - Acatanensis Allinefoliaz Recch. l. 6. c. 49. * - v. Apizalpatli. * - alia seu medicina dysentericor. Recch. l. 8. c. 47. Tlachytiloca quavriel. l. c. arbor in faxia, alius Caragmæ. Recch. l. 3. c. 17. p. 455. ejus gummi Canagmæ Hispanis dicitur: vehementior. viribus prædita quam Tecomahua. Tlalabfacatl. Recch. l. 420. Tlalamatl. fedans dolor. morbi Gall. & Herba Joh: infantis Recch. l. 8. c. 68. * - Recch. p. 420. † - arbor vomitoria Recch. l. 3. c. 18. phaleolii spec.
- Tlalapatli* seu Cocozic. seu Tlalab quichoyancie. Herba pallida Recch. l. 7. c. 32. Tlalacochitl seu humile pulegium Recch. l. 5. c. 6. Tlalacochitl. Recch. p. 419. Esulæ spec. Tlacacochitl Chimalluac anribalensis Filipendula 4. Mexic. Recch. l. 8. c. 30. Tlacapollin seu Chamzercanus Atlapulcensis Recch. l. 7. c. 19. Asperulæ spec. Tlacavatl seu Tzacixpatli. Filipendula trifolia Recch. l. 7. c. 5. Tlacalobochitl. vena medicina Recch. l. 7. c. 33. Tlachipollin Hocozintensis. Recch. l. 7. c. 54. Mercurialis spec. * - alia Recch. l. c. Tlacocoltzin seu parva herba & contorta Recch. l. 5. c. 52. Tithymali genus.
- Tlacostolis* Cnathumilis. Recch. l. 7. c. 5. Tlacoxochitl. Recch. p. 418. Armeriz rubre spec. * - alia ibide Tlacoxochitl. Jasmini-flora Recch. l. 7. c. 20. Tlalhoaxim Recch. p. 425. Afragalii spec.
- Tlalixtomi* seu Tzonitli humilis. Recch. l. 7. c. 5. Tlatzapatzin. Recch. p. 422. rad. filipendulæ. * - quilist. Recch. l. c. Vemiculariæ spec. Tlalalala. Recch. p. 419. Calaminthæ monti spec. Tlalalala. alia Recch. l. c. Stoechadis floribus. Tlalalyotli seu humilis eucurbita Recch. l. 6. c. 55.
- Tlalantla* Cnithapillia alia trifolium tetraphyllum. Recch. l. 8. c. 31. Tlalantla cuenitlapatl seu cauda parva Recch. l. 70. c. 24. Tlalalyotli. Recch. p. 423. Bellidis spec. Tlalmatzalin. Hocozintensis Amygdaloides ferrata Recch. l. 8. c. 49. Tlacoloxochitl. Recch. p. 422. Bellidis vel Astersis spec.
- Tlaloco*. Recch. p. 422. Anagallidis spec. Tlalpallachitli. Recch. p. 423. Tlalquequetzal Penna terre Recch. l. 6. c. 21. Millefolii spec. Tlalquim. Mexic. v. Solan. Mexic. Tlalzicacatl. Recch. p. 424.
- Tlacacazqui* v. Papan vel Coapatli. Recch. p. 414. Esulæ myricæ spec. Tlacamaqui patit est Coapatli. Mex. v. l. Tlacatona Huizpatli. Recch. p. 424. Tlacacacochitli. Recch. l. c. Crassulæ spec. Tlacupatl. Recch. p. 425.
- Tlanoquilompatl* yancuitzantensis linifolia Recch. l. 6. c. 50. Tlanpaxochitli. Recch. p. 426. Astersis spec.

Thracelium, v. *Campanula* it. *Rapunculus* & *Erinus*. *Thracwort*. *Angl. Merr.*

— v. *Cervicaria*. *P. Ann.* † — *Americ. majus* fl. rubro *Ferr.* v. *Flos Cardinalis* *P. Ann.* † — *minus* v. *Campanula minima* fl. albo *P. Ann.* * — fl. parvis. *ico.* v. *Clemmitti index plant. Braunovic.* † — *majus purpureo violaceum* *Cervicaria*, *Ulvularia* *Tragi O.M.* † — *elegans* *Petrarum* *Pana O.M.*

TRAGACANTHA, *Tragacanthum*. *Plin.* l. 13. c. 21. *Hirci spina* *Gaz.* 1729. *Theophr.* 9. h. t. 15. *Diosc.* l. 3. c. 23. *Tragacantha*. *Ital. Matth.* p. 364. *Alquetrya*. *Hisp. Matth.* l. c. *Barbe renard*, *Rauve bonie*, *Espine de bouc*, *Gall. Vall. H.R.* tab. l. 2. p. 232. *Goats Thorns*. *Angl. Park.* Cl. 9. p. 995. *Dragant*. *Tab. l. c.* *Tragacant*. *Boh. Zal.* *Dragantci*. *Pol. Syrenn.* l. 3. c. 21. *Chitica*, *Itica*, *Charect*, *Alcured*, *Alcharat*, *Alchifira*, *Keted*. *Avic. Ind. Math.* l. c. v. *Hircis pina*. *Tragacantha ad seculum medicamentis, iustis, fauces excoriatas, raucostrum, desquillationes, rennum dolores, vesica resisteri valet.* *Diosc.* l. c.

Spec. & Diff. C. B. l. 10. f. 6. p. 388. J. B. T. 1. 11. p. 407. & alior.

Tragacantha vulg. C. B. n. 1. *Vall. H.R.* * — *humilior* fl. luteis C. B. n. 21. * — fl. purp. & speciosus C. B. l. c. — *affinis lanuginosa* sive *Poterium* C. B. — *altera poterium* Cl. J. B. l. c. O. M. * — *altera* fl. poterio affinis fol. pimpinelle spinosa C. B. v. *Poterium*. * — *Salmantica*. O. M.

— *lacryma* C. B. p. 498. v. *Gummi*. — *gummi* l. 2. l. c.

Traganthes, v. *Matricaria*. **Tragostem**, *Tab. l. 2. p. 61. v. Tragonanum.*

Tragium, *176910*. *Diosc.* l. 4. c. 49. — *alterum* *Diosc.* l. c. 50. *Prus alius* 176910, 176911, 176912, 176913, 176914, 176915, 176916, 176917, 176918, 176919, 176920, 176921, 176922, 176923, 176924, 176925, 176926, 176927, 176928, 176929, 176930, 176931, 176932, 176933, 176934, 176935, 176936, 176937, 176938, 176939, 176940, 176941, 176942, 176943, 176944, 176945, 176946, 176947, 176948, 176949, 176950, 176951, 176952, 176953, 176954, 176955, 176956, 176957, 176958, 176959, 176960, 176961, 176962, 176963, 176964, 176965, 176966, 176967, 176968, 176969, 176970, 176971, 176972, 176973, 176974, 176975, 176976, 176977, 176978, 176979, 176980, 176981, 176982, 176983, 176984, 176985, 176986, 176987, 176988, 176989, 176990, 176991, 176992, 176993, 176994, 176995, 176996, 176997, 176998, 176999, 177000. *Cornu-licia Bitunella* *Rem. Sala Daer.* *Sober Egypt.* *Alchoccolis affm.* *Alterum* 176910-176911 dicitur.

Tragium *Germ. C. B. p. 315. v. Polygonum* *baccif. maritum*, *minus*, † — *frutex* *Terebinthum* *simil* in *Creta* *Plin.* l. 29. c. 21. — *Diosc.* *Dod.* C. B. p. 222. v. *Ditamnus* *albus*, *Fraxinella*. * — *Creticum* *Hell. C. B. p. 280. v. Androschemum* *secundum* *capitulis* *longis* *filamentis* *donatis*. * — *Diosc.* *Cal. C. B. p. 166. v. Pimpinella* *faxifera* *minor*. † — *Diosc.* *alterum* *Lugd. C. B. p. 210. v. Sotchedi* *ferrate* *affinis*. * — *Diosc.* *alter* *quibusd.* *foliis* *trichomanis* *J. B. T. 1. 12. c. 13.* — *German.* *Dod.* *Gall.* *C. B. p. 219. v. Atriplex* *foetida*.

Tragoceros, *176910*. *Diosc.* l. 4. c. 52. v. *Tragium* *alterum* *vel* *minus* *it.* *Anemone*, *it.* *Aloe* *Diosc.* l. 3. c. 29. **Tragonoton**, v. *Lychnis* *agrestis*. *Diosc.* l. 3. c. 14. **Tragopogon**, *Ger. v. Erysimum* *cereale*.

TRAGOPOGON, *Barbula hirci*, *Hirci barba*, *Come*. *Plin.* l. 21. c. 15. & l. 18. c. 13. *176910*, *176911*, *176912*, *176913*, *176914*, *176915*, *176916*, *176917*, *176918*, *176919*, *176920*, *176921*, *176922*, *176923*, *176924*, *176925*, *176926*, *176927*, *176928*, *176929*, *176930*, *176931*, *176932*, *176933*, *176934*, *176935*, *176936*, *176937*, *176938*, *176939*, *176940*, *176941*, *176942*, *176943*, *176944*, *176945*, *176946*, *176947*, *176948*, *176949*, *176950*, *176951*, *176952*, *176953*, *176954*, *176955*, *176956*, *176957*, *176958*, *176959*, *176960*, *176961*, *176962*, *176963*, *176964*, *176965*, *176966*, *176967*, *176968*, *176969*, *176970*, *176971*, *176972*, *176973*, *176974*, *176975*, *176976*, *176977*, *176978*, *176979*, *176980*, *176981*, *176982*, *176983*, *176984*, *176985*, *176986*, *176987*, *176988*, *176989*, *176990*, *176991*, *176992*, *176993*, *176994*, *176995*, *176996*, *176997*, *176998*, *176999*, *177000*. *Diosc.* l. 2. c. 173. *Theophr.* 7. h. 7. *Barbe de bouc*. *Gall. Vall. H.R.* *Goats* *barb*, *Beards*. *Angl. Merr.* *Salsifrica*, *Salsifrica*. *Ital. Vetrusc.* *Barba di becco*, *Ital. Matth.* p. 302. *Barba de cabron*. *Hisp. Matth.* l. c. *Budshart*. *Tab. l. 2. p. 297.* *Boexhaert*. *Belg.* & *Arab.* *Tab. l. c.* **Giedshteg**, *Dan. S. Pauli* p. 506. **Kozjbradpa**, *Boh. Zal.* **Kozja brodpa**, *Pol. Syrenn.* l. 4. c. 139. **Tragopogon**, *Coma*, *ad prolixam lanuginem qua post florem erumpit, nomen sortium est. Eadem* *Qui sero qua scorz. avoca. Esuk apta est.* *Diosc.* l. c.

Spec. & Diff. C. B. l. 7. f. 4. p. 274. J. B. T. 2. 1. 2. 4. c. 12. & alior.

Tragopogon fl. luteo. C. B. l. c.

— — *pratense* *majus* *C. B. n. 1. l. 2. l. c.* *Barbula hirci* *Trag.* *Geromopogon* *Germ.* * — — *abortivum* *J. L.* * — *fol.* *oblongo* *sinuato* *P. Præd.* *C. B. n. 2.* * — *spicatum* *luteum* *C. B. n. 2.* * — *spicatum* *tenuifol.* *J. B. l. c.* * — *laciniatum* *luteum* *var.* *C. B. n. 4.* * — *fol.* *laciniato* *fl. pallido* & *atrop.* *fl.* *luteo* *J. B. l. c.* † — *fol.* *laciniatis* *C. M.* * — *laciniatum* *tenuifol.* *2.* *Præd.* *C. B. n. 2.* *Chondrilla* *Tragopogonanthemum* *Thal.* * — *fol.* *coronopifol.* *dimplex* *C. B. n. 6.* * — *litturatum* *C. B. n. 7.* † — *hirsut.* *venustum* *C. B. n. 8.* * — *fol.* *geminis* *rad.* *villosa* *C. B. n. 9.* * — *parvum* *claturo* *peranatum*. *C. B. n. 10.* * — *fol.* *gramineo* *fl.* *albo* & *luteo* *cum* *antilla* *purpura*. *J. B.* * — *petreum* *minus*. *C. M.*

Tragopogon fl. purp. C. B. l. c.

— *purpureo* *caeruleum* *fol.* *porri*, *quod* *Artif.* *vulgo.* *C. B. n. 1.* *Gerontopogon* *sive* *Salsifrica* *italorum* *Lugd.* — *nigro* *purpureo*. — *caeruleum*. — *album* *Caner.* * — *purpureo* *caeruleo*. & *dilute* *sentulino* *fl.* *Pal. H.R.* — *fl.* *puniceo* *l. B. l. c.* † — *purpureo* *caeruleo*, *crociolum*. *C. B. n. 2.* * — *fol.* *graminea* *hirsuta* *C. B. n. 2.* — *fol.* *carneo* *vel* *dilatatore* *Horti* *bleffisii* *P. Ann.* † — *Anglicum* *annuum* *C. M.* * — *Hispanicum* *sive* *Eryzonera* *aut* *Scorzoneria* *1.* *l. c.* v. *Scorzoon*, *latifol.* *sinuata*. *C. B. n. 2.* * — *Scorzoneria* *humilis* *latifol.* *J. B. l. c.* v. *Scorz.* *latif.* *4. c. 2.* † — *Scorzoon* *humilis* *angustifol.* *l. B. l. c.* v. *Scorzoon* *angustifol.* *l. C. B.* * — *Scorzoon* *major* *angustifol.* *fl.* *subcaeruleo* *l. B. l. c.* *Scorzoon* *angustifol.* *2. C. B.*

Tragorchis. C. B. p. 81. v. *Orethis* *barbata* *odore* *hirci*.

TRAGORIGANUM, *Plin.* l. 20. c. 17. *176910*. *Diosc.* l. 3. c. 35. *Stinking* *Goats* *stones*. *Angl. Park.* Cl. 15. p. 1348. **Wodsdosten**, *Germ.* *Tab. l. 2. p. 60.* **Kozjey lebotci**, *Pol. Syrenn.* l. 2. c. 27.

Tragoriganum *fruticosa* *tennis* *organis* *similis*. *Escaltes* *animam* *cit.* *hilem* *dequid* *hirci* *hirci* *prodest*, *manes* *trabui*: *peripneumoniae* & *rustificationis* *datur*, *ambicellens* *stomachum* *juvans*, *si* *nausea* *ad* *mare* *insulationis* *suboritur*. *Item* *tumores* *ducunt*. *Diosc.* l. c.

Spec. & Diff. C. B. l. 6. f. 4. p. 223. J. B. T. 3. 1. 28. c. 36. p. 261. & alior.

Tragoriganum *serpifol.* *C. B. n. 1.* — *Matth.* l. 2. l. c. * — *latifol.* *C. B. n. 2. l. 1. l. c.* *Marum* *Matth.* * — *angustifol.* *C. B. n. 3.* — *fol.* *tenuiole*, *Riccardo* *l. B. l. c.* † — *Creticum* *C. B. n. 4.* *Thymrum* *magnum* *4.* — *nigrum* *fol.* *duro* *fl.* *purp.* *J. B. l. c.*

— *Clat.* *C. B. p. 224. v. Amaracus*. * — *quatuordecim* *Reuch.* *l. c. 23.* * — *norium* *Lugd.* *C. B. p. 255. v. Aochula* *angustifol.* † — *pratensis* *C. B. p. 211. v. Sideritis* *fol.* *hirsuta* *profunde* *crenatis*.

Tragos duplex *Cl. J. B. T. 1. 17. c. 44. p. 361. & T. 1. 11. p. 503.* *176910*. *Diosc.* l. 4. c. 57. v. *176911*. *Hipp.* l. 4. p. 13. l. 40. **Tragofelinum**, *Tab. c. B. p. 156. v. Pimpinella* *faxifera*, **Tragototium**, *Dod. Gal.* *C. B. p. 27. v. Erysimum* *cereale*, **Tragium** *seu* *Kali* *pinosium* *v. Kali*.

Tragus, *176910*. *Diosc.* l. 4. c. 51. v. *176911*. *Hipp.* l. 4. p. 13. l. 40. * — *Lab.* *C. B. p. 25. v. Polygonum* *baccif. marit.* *majus*. † — *herba* *Cerati* *C. B. p. 283. v. Sedum* *minus* *terrefol.* *album*. * — *sive* *uva* *marina* *major*. *V. fl.* † — *spinosum* *Matth.* *sive* *Kali* *pinosium*. *J. B. T. 1. 11. c. 4.*

Tralier, *Gall.* v. *Sorbus* *alpina* 3. **Trambe**, *Pythagor.* v. *Amaracus*. **Tramble**, *Gall.* v. *Populus* *nigra*.

Tramp, *Pol.* v. *Virga* *aurea*. **Trapa**, *Gall.* v. *Tribulus*. *aquea*. **Trapeze**, *Ital.* v. *Atriplex*.

quibusdam Polemonium fl. luteo J.B.T. 1.1. c. 3. * fruticoso O.M. * frutic. geniste fol. l. n. l. c.

Trifol. majus succedum fol. arenatis fl. luteo Theop. Arab. in A.M.D. Vol. 2. ubi 130. sed icon notat pentaphyllum quoddam. * vulpinum majus & minus O.M.

— filiquos. *Montalb. P. Amm.* * Luffran. filiquos fl. delphinii M. Hoffm. † uncialis lupulinum faxat. C.M. † uncialis fl. albis oblongis. C.M.

— odoratum C. B. p. 331. v. Mellotus. *Trebel Real Hist. Tab. 13. p. 733. v. trifol. odoriferant. Gall. Tab. 1. c. 20. v. trifol. odoriferant. Dan. S. Pauli p. 337. v. Epobius. Pol. Syren. l. 2. c. 43.*

— *Fuchs. C.B. p. 331. v. Mellotus five lotus hortensis odora. † - alt. Desf. v. Lotus pratensis odora P. Amm. * - oculatum. C. B. p. 331. v. Mellotus five lotus sativa Græca fol. maculata. † - Cornicular. primum Dod. v. Lotus seu melilotus pentaphyllum minor glabra, filiquosa lutea. P. Amm. † - comicul. alt. Desf. v. Mellotus coronaria *Montalb. P. Amm. † - Canadense. v. Hedylarum Canadense trifphyllum P. Amm. * - v. Medunum. Lotus urbana. Staphys agræ. † - asphaltium Canadense Jac. Cornuut.**

Trygis, *Tragus. v. Tragus. Trigo Hist. v. Triticum. Trigonium, v. Verbena. Trigonos, v. Medion. Trimachion, v. Equisetum. Trinitella. Cam. c. B. p. 126. v. Dens leonis minor fol. radiatis. Trinitas. Matth. C. n. p. 330. v. Trifol. Hepatic. fl. limpl. Trinodis, v. theophr. l. h. 1. 32. nodus est. Triplet. Gall. v. Trifol. Trionum. theophr. c. B. p. 217. v. Trionum. Th. 8. h. 6. it. 4. caus. 16. v. Alcea Indica fl. parvo.*

Triorchis. C. B. p. 83. v. Orchis trifolia major. *Lady tract. Angl. Merr. Magturb. Tab. 1. 2. p. 354. Trojajest. Pol. Syren. l. 3. c. 69. * - lutea. C. B. p. 48. v. Orchis. * - Naxic. v. Marlyx. Kecz. l. 7. c. 50. Tripedilon. v. Marrubium. Triphyllon, v. Quercus. v. Trifol. lotus urbana. Cytus sylv.*

Tripodium, *v. Lotus urbana.*

TRIPOLIUM, *Diocle. l. 4. c. 135. tripolio. Ital. Matth. p. 381. Strawort. Angl. Merr. Tripel. Fraut. Exstertraut. C.M. Odmennitwaat. Pol. Syren. l. 2. c. 68.*

Tripodium (quasi dicitur ter eamdem fl. canescens) alibi v. 20. 1066. v. 1067. v. 1068. v. 1069. v. 1070. v. 1071. v. 1072. v. 1073. v. 1074. v. 1075. v. 1076. v. 1077. v. 1078. v. 1079. v. 1080. v. 1081. v. 1082. v. 1083. v. 1084. v. 1085. v. 1086. v. 1087. v. 1088. v. 1089. v. 1090. v. 1091. v. 1092. v. 1093. v. 1094. v. 1095. v. 1096. v. 1097. v. 1098. v. 1099. v. 1100. v. 1101. v. 1102. v. 1103. v. 1104. v. 1105. v. 1106. v. 1107. v. 1108. v. 1109. v. 1110. v. 1111. v. 1112. v. 1113. v. 1114. v. 1115. v. 1116. v. 1117. v. 1118. v. 1119. v. 1120. v. 1121. v. 1122. v. 1123. v. 1124. v. 1125. v. 1126. v. 1127. v. 1128. v. 1129. v. 1130. v. 1131. v. 1132. v. 1133. v. 1134. v. 1135. v. 1136. v. 1137. v. 1138. v. 1139. v. 1140. v. 1141. v. 1142. v. 1143. v. 1144. v. 1145. v. 1146. v. 1147. v. 1148. v. 1149. v. 1150. v. 1151. v. 1152. v. 1153. v. 1154. v. 1155. v. 1156. v. 1157. v. 1158. v. 1159. v. 1160. v. 1161. v. 1162. v. 1163. v. 1164. v. 1165. v. 1166. v. 1167. v. 1168. v. 1169. v. 1170. v. 1171. v. 1172. v. 1173. v. 1174. v. 1175. v. 1176. v. 1177. v. 1178. v. 1179. v. 1180. v. 1181. v. 1182. v. 1183. v. 1184. v. 1185. v. 1186. v. 1187. v. 1188. v. 1189. v. 1190. v. 1191. v. 1192. v. 1193. v. 1194. v. 1195. v. 1196. v. 1197. v. 1198. v. 1199. v. 1200. v. 1201. v. 1202. v. 1203. v. 1204. v. 1205. v. 1206. v. 1207. v. 1208. v. 1209. v. 1210. v. 1211. v. 1212. v. 1213. v. 1214. v. 1215. v. 1216. v. 1217. v. 1218. v. 1219. v. 1220. v. 1221. v. 1222. v. 1223. v. 1224. v. 1225. v. 1226. v. 1227. v. 1228. v. 1229. v. 1230. v. 1231. v. 1232. v. 1233. v. 1234. v. 1235. v. 1236. v. 1237. v. 1238. v. 1239. v. 1240. v. 1241. v. 1242. v. 1243. v. 1244. v. 1245. v. 1246. v. 1247. v. 1248. v. 1249. v. 1250. v. 1251. v. 1252. v. 1253. v. 1254. v. 1255. v. 1256. v. 1257. v. 1258. v. 1259. v. 1260. v. 1261. v. 1262. v. 1263. v. 1264. v. 1265. v. 1266. v. 1267. v. 1268. v. 1269. v. 1270. v. 1271. v. 1272. v. 1273. v. 1274. v. 1275. v. 1276. v. 1277. v. 1278. v. 1279. v. 1280. v. 1281. v. 1282. v. 1283. v. 1284. v. 1285. v. 1286. v. 1287. v. 1288. v. 1289. v. 1290. v. 1291. v. 1292. v. 1293. v. 1294. v. 1295. v. 1296. v. 1297. v. 1298. v. 1299. v. 1300. v. 1301. v. 1302. v. 1303. v. 1304. v. 1305. v. 1306. v. 1307. v. 1308. v. 1309. v. 1310. v. 1311. v. 1312. v. 1313. v. 1314. v. 1315. v. 1316. v. 1317. v. 1318. v. 1319. v. 1320. v. 1321. v. 1322. v. 1323. v. 1324. v. 1325. v. 1326. v. 1327. v. 1328. v. 1329. v. 1330. v. 1331. v. 1332. v. 1333. v. 1334. v. 1335. v. 1336. v. 1337. v. 1338. v. 1339. v. 1340. v. 1341. v. 1342. v. 1343. v. 1344. v. 1345. v. 1346. v. 1347. v. 1348. v. 1349. v. 1350. v. 1351. v. 1352. v. 1353. v. 1354. v. 1355. v. 1356. v. 1357. v. 1358. v. 1359. v. 1360. v. 1361. v. 1362. v. 1363. v. 1364. v. 1365. v. 1366. v. 1367. v. 1368. v. 1369. v. 1370. v. 1371. v. 1372. v. 1373. v. 1374. v. 1375. v. 1376. v. 1377. v. 1378. v. 1379. v. 1380. v. 1381. v. 1382. v. 1383. v. 1384. v. 1385. v. 1386. v. 1387. v. 1388. v. 1389. v. 1390. v. 1391. v. 1392. v. 1393. v. 1394. v. 1395. v. 1396. v. 1397. v. 1398. v. 1399. v. 1400. v. 1401. v. 1402. v. 1403. v. 1404. v. 1405. v. 1406. v. 1407. v. 1408. v. 1409. v. 1410. v. 1411. v. 1412. v. 1413. v. 1414. v. 1415. v. 1416. v. 1417. v. 1418. v. 1419. v. 1420. v. 1421. v. 1422. v. 1423. v. 1424. v. 1425. v. 1426. v. 1427. v. 1428. v. 1429. v. 1430. v. 1431. v. 1432. v. 1433. v. 1434. v. 1435. v. 1436. v. 1437. v. 1438. v. 1439. v. 1440. v. 1441. v. 1442. v. 1443. v. 1444. v. 1445. v. 1446. v. 1447. v. 1448. v. 1449. v. 1450. v. 1451. v. 1452. v. 1453. v. 1454. v. 1455. v. 1456. v. 1457. v. 1458. v. 1459. v. 1460. v. 1461. v. 1462. v. 1463. v. 1464. v. 1465. v. 1466. v. 1467. v. 1468. v. 1469. v. 1470. v. 1471. v. 1472. v. 1473. v. 1474. v. 1475. v. 1476. v. 1477. v. 1478. v. 1479. v. 1480. v. 1481. v. 1482. v. 1483. v. 1484. v. 1485. v. 1486. v. 1487. v. 1488. v. 1489. v. 1490. v. 1491. v. 1492. v. 1493. v. 1494. v. 1495. v. 1496. v. 1497. v. 1498. v. 1499. v. 1500. v. 1501. v. 1502. v. 1503. v. 1504. v. 1505. v. 1506. v. 1507. v. 1508. v. 1509. v. 1510. v. 1511. v. 1512. v. 1513. v. 1514. v. 1515. v. 1516. v. 1517. v. 1518. v. 1519. v. 1520. v. 1521. v. 1522. v. 1523. v. 1524. v. 1525. v. 1526. v. 1527. v. 1528. v. 1529. v. 1530. v. 1531. v. 1532. v. 1533. v. 1534. v. 1535. v. 1536. v. 1537. v. 1538. v. 1539. v. 1540. v. 1541. v. 1542. v. 1543. v. 1544. v. 1545. v. 1546. v. 1547. v. 1548. v. 1549. v. 1550. v. 1551. v. 1552. v. 1553. v. 1554. v. 1555. v. 1556. v. 1557. v. 1558. v. 1559. v. 1560. v. 1561. v. 1562. v. 1563. v. 1564. v. 1565. v. 1566. v. 1567. v. 1568. v. 1569. v. 1570. v. 1571. v. 1572. v. 1573. v. 1574. v. 1575. v. 1576. v. 1577. v. 1578. v. 1579. v. 1580. v. 1581. v. 1582. v. 1583. v. 1584. v. 1585. v. 1586. v. 1587. v. 1588. v. 1589. v. 1590. v. 1591. v. 1592. v. 1593. v. 1594. v. 1595. v. 1596. v. 1597. v. 1598. v. 1599. v. 1600. v. 1601. v. 1602. v. 1603. v. 1604. v. 1605. v. 1606. v. 1607. v. 1608. v. 1609. v. 1610. v. 1611. v. 1612. v. 1613. v. 1614. v. 1615. v. 1616. v. 1617. v. 1618. v. 1619. v. 1620. v. 1621. v. 1622. v. 1623. v. 1624. v. 1625. v. 1626. v. 1627. v. 1628. v. 1629. v. 1630. v. 1631. v. 1632. v. 1633. v. 1634. v. 1635. v. 1636. v. 1637. v. 1638. v. 1639. v. 1640. v. 1641. v. 1642. v. 1643. v. 1644. v. 1645. v. 1646. v. 1647. v. 1648. v. 1649. v. 1650. v. 1651. v. 1652. v. 1653. v. 1654. v. 1655. v. 1656. v. 1657. v. 1658. v. 1659. v. 1660. v. 1661. v. 1662. v. 1663. v. 1664. v. 1665. v. 1666. v. 1667. v. 1668. v. 1669. v. 1670. v. 1671. v. 1672. v. 1673. v. 1674. v. 1675. v. 1676. v. 1677. v. 1678. v. 1679. v. 1680. v. 1681. v. 1682. v. 1683. v. 1684. v. 1685. v. 1686. v. 1687. v. 1688. v. 1689. v. 1690. v. 1691. v. 1692. v. 1693. v. 1694. v. 1695. v. 1696. v. 1697. v. 1698. v. 1699. v. 1700. v. 1701. v. 1702. v. 1703. v. 1704. v. 1705. v. 1706. v. 1707. v. 1708. v. 1709. v. 1710. v. 1711. v. 1712. v. 1713. v. 1714. v. 1715. v. 1716. v. 1717. v. 1718. v. 1719. v. 1720. v. 1721. v. 1722. v. 1723. v. 1724. v. 1725. v. 1726. v. 1727. v. 1728. v. 1729. v. 1730. v. 1731. v. 1732. v. 1733. v. 1734. v. 1735. v. 1736. v. 1737. v. 1738. v. 1739. v. 1740. v. 1741. v. 1742. v. 1743. v. 1744. v. 1745. v. 1746. v. 1747. v. 1748. v. 1749. v. 1750. v. 1751. v. 1752. v. 1753. v. 1754. v. 1755. v. 1756. v. 1757. v. 1758. v. 1759. v. 1760. v. 1761. v. 1762. v. 1763. v. 1764. v. 1765. v. 1766. v. 1767. v. 1768. v. 1769. v. 1770. v. 1771. v. 1772. v. 1773. v. 1774. v. 1775. v. 1776. v. 1777. v. 1778. v. 1779. v. 1780. v. 1781. v. 1782. v. 1783. v. 1784. v. 1785. v. 1786. v. 1787. v. 1788. v. 1789. v. 1790. v. 1791. v. 1792. v. 1793. v. 1794. v. 1795. v. 1796. v. 1797. v. 1798. v. 1799. v. 1800. v. 1801. v. 1802. v. 1803. v. 1804. v. 1805. v. 1806. v. 1807. v. 1808. v. 1809. v. 1810. v. 1811. v. 1812. v. 1813. v. 1814. v. 1815. v. 1816. v. 1817. v. 1818. v. 1819. v. 1820. v. 1821. v. 1822. v. 1823. v. 1824. v. 1825. v. 1826. v. 1827. v. 1828. v. 1829. v. 1830. v. 1831. v. 1832. v. 1833. v. 1834. v. 1835. v. 1836. v. 1837. v. 1838. v. 1839. v. 1840. v. 1841. v. 1842. v. 1843. v. 1844. v. 1845. v. 1846. v. 1847. v. 1848. v. 1849. v. 1850. v. 1851. v. 1852. v. 1853. v. 1854. v. 1855. v. 1856. v. 1857. v. 1858. v. 1859. v. 1860. v. 1861. v. 1862. v. 1863. v. 1864. v. 1865. v. 1866. v. 1867. v. 1868. v. 1869. v. 1870. v. 1871. v. 1872. v. 1873. v. 1874. v. 1875. v. 1876. v. 1877. v. 1878. v. 1879. v. 1880. v. 1881. v. 1882. v. 1883. v. 1884. v. 1885. v. 1886. v. 1887. v. 1888. v. 1889. v. 1890. v. 1891. v. 1892. v. 1893. v. 1894. v. 1895. v. 1896. v. 1897. v. 1898. v. 1899. v. 1900. v. 1901. v. 1902. v. 1903. v. 1904. v. 1905. v. 1906. v. 1907. v. 1908. v. 1909. v. 1910. v. 1911. v. 1912. v. 1913. v. 1914. v. 1915. v. 1916. v. 1917. v. 1918. v. 1919. v. 1920. v. 1921. v. 1922. v. 1923. v. 1924. v. 1925. v. 1926. v. 1927. v. 1928. v. 1929. v. 1930. v. 1931. v. 1932. v. 1933. v. 1934. v. 1935. v. 1936. v. 1937. v. 1938. v. 1939. v. 1940. v. 1941. v. 1942. v. 1943. v. 1944. v. 1945. v. 1946. v. 1947. v. 1948. v. 1949. v. 1950. v. 1951. v. 1952. v. 1953. v. 1954. v. 1955. v. 1956. v. 1957. v. 1958. v. 1959. v. 1960. v. 1961. v. 1962. v. 1963. v. 1964. v. 1965. v. 1966. v. 1967. v. 1968. v. 1969. v. 1970. v. 1971. v. 1972. v. 1973. v. 1974. v. 1975. v. 1976. v. 1977. v. 1978. v. 1979. v. 1980. v. 1981. v. 1982. v. 1983. v. 1984. v. 1985. v. 1986. v. 1987. v. 1988. v. 1989. v. 1990. v. 1991. v. 1992. v. 1993. v. 1994. v. 1995. v. 1996. v. 1997. v. 1998. v. 1999. v. 2000. v. 2001. v. 2002. v. 2003. v. 2004. v. 2005. v. 2006. v. 2007. v. 2008. v. 2009. v. 2010. v. 2011. v. 2012. v. 2013. v. 2014. v. 2015. v. 2016. v. 2017. v. 2018. v. 2019. v. 2020. v. 2021. v. 2022. v. 2023. v. 2024. v. 2025. v. 2026. v. 2027. v. 2028. v. 2029. v. 2030. v. 2031. v. 2032. v. 2033. v. 2034. v. 2035. v. 2036. v. 2037. v. 2038. v. 2039. v. 2040. v. 2041. v. 2042. v. 2043. v. 2044. v. 2045. v. 2046. v. 2047. v. 2048. v. 2049. v. 2050. v. 2051. v. 2052. v. 2053. v. 2054. v. 2055. v. 2056. v. 2057. v. 2058. v. 2059. v. 2060. v. 2061. v. 2062. v. 2063. v. 2064. v. 2065. v. 2066. v. 2067. v. 2068. v. 2069. v. 2070. v. 2071. v. 2072. v. 2073. v. 2074. v. 2075. v. 2076. v. 2077. v. 2078. v. 2079. v. 2080. v. 2081. v. 2082. v. 2083. v. 2084. v. 2085. v. 2086. v. 2087. v. 2088. v. 2089. v. 2090. v. 2091. v. 2092. v. 2093. v. 2094. v. 2095. v. 2096. v. 2097. v. 2098. v. 2099. v. 2100. v. 2101. v. 2102. v. 2103. v. 2104. v. 2105. v. 2106. v. 2107. v. 2108. v. 2109. v. 2110. v. 2111. v. 2112. v. 2113. v. 2114. v. 2115. v. 2116. v. 2117. v. 2118. v. 2119. v. 2120. v. 2121. v. 2122. v. 2123. v. 2124. v. 2125. v. 2126. v. 2127. v. 2128. v. 2129. v. 2130. v. 2131. v. 2132. v. 2133. v. 2134. v. 2135. v. 2136. v. 2137. v. 2138. v. 2139. v. 2140. v. 2141. v. 2142. v. 2143. v. 2144. v. 2145. v. 2146. v. 2147. v. 2148. v. 2149. v. 2150. v. 2151. v. 2152. v. 2153. v. 2154. v. 2155. v. 2156. v. 2157. v. 2158. v. 2159. v. 2160. v. 2161. v. 2162. v. 2163. v. 2164. v. 2165. v. 2166. v. 2167. v. 2168. v. 2169. v. 2170. v. 2171. v. 2172. v. 2173. v. 2174. v. 2175. v. 2176. v. 2177. v. 2178. v. 2179. v. 2180. v. 2181. v. 2182. v. 2183. v. 2184. v. 2185. v. 2186. v. 2187. v. 2188. v. 2189. v. 2190. v. 2191. v. 2192. v. 2193. v. 2194. v. 2195. v. 2196. v. 2197. v. 2198. v. 2199. v. 2200. v. 2201. v. 2202. v. 2203. v. 2204. v. 2205. v. 2206. v. 2207. v. 2208. v. 2209. v. 2210. v. 2211. v. 2212. v. 2213. v. 2214. v. 2215. v. 2216. v. 2217. v. 2218. v. 2219. v. 2220. v. 2221. v. 2222. v. 2223. v. 2224. v. 2225. v. 2226. v. 2227. v. 2228. v. 2229. v. 2230. v. 2231. v. 2232. v. 2233. v. 2234. v. 2235. v. 2236. v. 2237. v. 2238. v. 2239. v. 2240. v. 2241. v. 2242. v. 2243. v. 2244. v. 2245. v. 2246. v. 2247. v. 2248. v. 2249. v. 2250. v. 2251. v. 2252. v. 2253. v. 2254. v. 2255. v. 2256. v. 2257. v. 2258. v. 2259. v. 2260. v. 2261. v. 2262. v. 2263. v. 2264. v. 2265. v. 2266. v. 2267. v. 2268. v. 2269. v. 2270. v. 2271. v. 2272. v. 2273. v. 2274. v. 2275. v. 2276. v. 2277. v. 2278. v. 2279. v. 2280. v. 2281. v. 2282. v. 2283. v. 2284. v. 2285. v. 2286. v. 2287. v. 2288. v. 2289. v. 2290. v. 2291. v. 2292. v. 2293. v. 2294. v. 2295. v. 2296. v. 2297. v. 2298. v. 2299. v. 2300. v. 2301. v. 2302. v. 2303. v. 2304. v. 2305. v. 2306. v. 2307. v. 2308. v. 2309. v. 2310. v. 2311. v. 2312. v. 2313. v. 2314. v. 2315. v. 2316. v. 2317. v. 2318. v. 2319. v. 2320. v. 2321. v. 2322. v. 2323. v. 2324. v. 2325. v. 2326. v. 2327. v. 2328. v. 2329. v. 2330. v. 2331. v. 2332. v. 2333. v. 2334. v. 2335. v. 2336. v. 2337. v. 2338. v. 2339. v. 2340. v. 2341. v. 2342. v. 2343. v. 2344. v. 2345. v. 2346. v. 2347. v. 2348. v. 2349. v. 2350. v. 2351. v. 2352. v. 2353. v. 2354. v. 2355. v. 2356. v. 2357. v. 2358. v. 2359. v. 2360. v. 2361. v. 2362. v. 2363. v. 2364. v. 2365. v. 2366. v. 2367. v. 2368. v. 2369. v. 2370. v. 2371. v. 2372. v. 2373. v. 2374. v. 2375. v. 2376. v. 2377. v. 2378. v. 2379. v. 2380. v. 2381. v. 2382. v. 2383. v. 2384. v. 2385. v. 2386. v. 2387. v. 2388. v. 2389. v. 2390. v. 2391. v. 2392. v. 2393. v. 2394. v. 2395. v. 2396. v. 2397. v. 2398. v. 2399. v. 2400. v. 2401. v. 2402. v. 2403. v. 2404. v. 2405. v. 2406. v. 2407. v. 2408. v. 2409. v. 2410. v. 2411. v. 2412. v. 2413. v. 2414. v. 2415. v. 2416. v. 2417. v. 2418. v. 2419. v. 2420. v. 2421. v. 2422. v. 2423. v. 2424. v. 2425. v. 2426. v. 2427. v. 2428. v. 2429. v.

Trunkowstrom prospolinii. *Bob.* v. *Acacia*. **Trumgibyn**. c.B. p. 497. **Truncus** scetus v. *Quag-*

Trubeta weeginoc *Aspor.* *Bob.* v. *Polygonum*.

Trzebula. *Pol.* v. *Charephillum*. **Tryslifmif**. *Pol.* v. *Saryrium*, *trifol.* **Tita**. *Tapon*. v. *Thee* *J. Brejn.*

Tlinaaw, radix *Chine* *Harc.* c.B. p. 92. **Tuba** amoris *Frag.* c.B. p. 276. v. *Helenium* *indic.* *Max.*

Tuba major, minor, *spec.* *Narcissi*. *P. Amm.* **Tubak**, **Tubacka**. c.B. p. 169. v. *Nicotiana*.

TUBER. *Plin.* l. 19. c. 2. & l. 2. *idm.* *Diosc.* l. 2. c. 175. *aldu.* *Theophr.* l. 1. h. 9. 10. *exp.* *10. 11. 12. 13. 14. 15. 16. 17. 18. 19. 20. 21. 22. 23. 24. 25. 26. 27. 28. 29. 30. 31. 32. 33. 34. 35. 36. 37. 38. 39. 40. 41. 42. 43. 44. 45. 46. 47. 48. 49. 50. 51. 52. 53. 54. 55. 56. 57. 58. 59. 60. 61. 62. 63. 64. 65. 66. 67. 68. 69. 70. 71. 72. 73. 74. 75. 76. 77. 78. 79. 80. 81. 82. 83. 84. 85. 86. 87. 88. 89. 90. 91. 92. 93. 94. 95. 96. 97. 98. 99. 100.*

Tuber, *Hydnon*, radix singularis *est*. *Gal.* *Diosc.* *edris* *ad* *imbre* *et* *idris* *in* *umore* *dicitur* *his* *in* *umore*. *Tumida* *enim* *radices* *in* *terra* *apparent*. *Sunt* *q*ue *radices* *in* *terra* *sive* *caule* *sive* *foliis* *flor* *secentes* *Sere* *seduntur*, *eruda* *et* *cocta* *eduntur*. *Diosc.* l. 1. *ex* *Fungorum* *subterraneorum* *genere* *Tubera* *terra* *funct.*

Spec. & Diff. C. B. l. 10. l. 5. p. 376. J. B. T. 3. l. 40. c. 79. & alior.

Tubeta terra *Math.* *apog.* *Cord.* *Dod.* *Tab.* C. B. n. 1. alius *Dudain* *Hebraor.* *ver.* * - cervina *lob.* C. B. n. 2. - is *genus* *cervi* *boletus* *l. n. l. c. 20.* *Fungus* *cervinus* *sive* *Cervi* *boletus* *Cord.* *Gal.* *Math.*

Syracusan. *German.* *Jelina* *bedfa*, *vol.* *Syrem.* l. 3. c. 12.

Tuberis similis fructus *Ind.* C. B. n. 3. **Fructus** subterra nascens *Monard.* *Lugd.* *an* *Mamei* *Lezio.* p. 3. *lod.* *ver.* c. 12.

Tuberis genus alium *Festec.* *Africanorum* *Leo* *Asfir.* *hisor.* l. 9. c. 1. *Habb.* *Haziz.* *Arab.* *Thru* *Tumorsium*

Elmii *quos* *Dalech.* v. *J. B.* *apog.* l. 7. c. 116. *Gamb.* *Arab.* *J. B.* l. c.

Tubera subterranea forma testiculorum humanorum. C. M.

Tuber terrae *ludum* *Theophr.* g. h. 10. **Jelenic** *Jayz.* *Pol.* *Syrem.* l. 4. c. 12. **Tuber** *Indicum.* *J. B.* *Ferr.*

Tuberaria major. *Lugd.* *Can.* p. 465. v. **Cistus** *fol.* *plantaginis*. * - *notras* *J. B.* *T. l. c. 67.* † - *major* *Miconi.* l. 8. l. c. † - *minor* *Myconi.* *J. B.* l. c. v. *Gistus*

Tubin. *Arab.* v. *Grana* *folis*. **Tubuli** *ad* *alffma*. c.B. p. 19. v. **Arundo** *Indica*. **Tu** *chin*. *Chin.* v. *Cortex* *arboris* *quidam* *Cleyer.*

Tucis. *Aegypt.* v. *Fumaria*. **Tucun** *Muzit.* *Bob.* v. *Sedum*.

Tucun *marata*. *Theatr.* *Br.* *ico.* p. 85 *est* *fructus* *forma* *milii* *theca* *fusca* *rigida* *clausula*. **Tucularis**, *ver.* v.

Gnaphalium. **Tucum** *vel* **Tucun** *palma* *spec.* *Pilo.* l. 4. c. 11. p. 128. **Turkisch** *Corv.* **Turkisch**

Wolgen. *German.* **Turkische** *Theate.* *Angl.* v. *Instrument*. *Indic.* **Turkische** *Beonen.* v. *Phacelus*.

Turkisch *Wenhus*. *Tab.* l. 1. p. 58. v. **Botrys**. **Turkisch** *Hansf.* *Tab.* l. 2. p. 45. v. **Ricinus**. **Tucro**. c.B.

p. 418. v. **Thapsia** *fol.* *libanoidis* *fecundissima*. **Tuffa**. *Arab.* v. *Mala*. **Tumant** *ida*. *Marg.* p. 136. 137.

Tumant *ida*. *Marg.* l. c. **Tulbela**. *Dacii.* v. **Centaur**. *minus*.

TULIPA. *Gesn.* *in* *app.* *ad* *Cord.* *hist.* *an* *ad* *Quina*. **Theophr.** ? **Tulipa**. *Ital.* & *Hispan.* **Tulipes**. *Gall.* *Vall.* *H. R.*

Tulipe. *German.* *vulgo.* **Narcissiflute**. *Tab.* l. 2. p. 399. **Tulipe**. *Dan.* *S. Paul.* p. 160. **Turec** *et* *elium*

Bob. *Zal.* **Alé** & **Zampul**. **Turcis** C. B. l. 2. l. 2. p. 56.

Tulipa *sex* *non* *enim* *introduita* *de* *Gesn.* *anno* *1360.* *ut* *de* *reteribus* *prodit* *scitur*: *A* *pilo* *Turcis*, *qui* *Germanis* *Ein* *Tür*, *fiscor* *Tulipan* *oder* *Dund* *Seatur*, *nomen* *habere* *Solan.* *Auctores*, *ab* *similitudine* *floris* *cum* *suo* *pilo*. *Genera* *prima* *triam* *procurant* *de* *Casp.* *B.* *Le.* *Præcox* *nempe*, *serotinum* *et* *subius*; *quibus* *adduntur* *Almorez*, *Sed* *impenjam* *Almorez*, *quibus* *differtentia* *et* *varietatis* *colorum*, *aliorumq*ue, *circumstantiarum*; *id* *placet* *Banhamia*, *dispositio* *in* *tam* *quosq*ue, *sub* *jungeri*, *qua* *or* *vident* *colorum* *in* *terris* *obser* *variabilium* *respicit*, *sicut* *in* *recentiore* *Annorum* *annorum* *factum*.

Spec. & Diff. C. B. l. 2. l. 2. p. 56. J. B. T. 2. l. 19. c. 9. p. 663. & alior.

Tulipa præcox. *simpl.* *coloris*. c.B. n. 1. **Lilionarcissus** *Lob.* **Tulipa** *præcox* *flava*. *Clus.* *hisp.*

— — — *unguibus* *aureis*. * - - pallidior. * - - unguibus tanquam fuligine asperis. † - - odore croci, ceræ. * - - inodora. * - - lutea centifolia *le* *mon* *janis* *donde* *Vall.* *H. R.*

— — — *tota* *lutea* *M. Hoff.* * - - *tota* *lutea* *fimbria* *rubra*, *M. Hoffm.*

Tulipa præcox rubra. c.B. n. 2. **Anemone** *limonia* *Theophr.* *Gesn.* *horr.* **Lilionarcissus** *languineus* *Ad.* *Lob.*

— — — *colore* *dilutiore*. * - - *colore* *saturatione*. † - - *colore* *obsoleto*. † - - unguibus luteis. * - - unguibus luteis, fuligine asperis. * - - unguibus macula nigra præditis. * - - odore mali auri. * - - odore papaveris errat. * - - ia album luteum languescens *Esst.* *C. B.* l. c.

Tulipa præc. *purp.* C. B. n. 3. *Clus.* *hisp.* **Lilionarcissus** *purp.* *Lob.*

— — — *dilatior* *ut* *Rosa* *Damascena*. * - - *magis* *in* *album* *dilatior*. * - - *satior*. † - - *colore* *amethystino* *vel* *violac.* *lilionarc.* *purp.* *violac.* *Lob.* † - - *fl.* *præcox*. * - - nigricans. * - - obsoleto colore. * - - vel **Lilionarcissus** *purp.* *linguibus* *pinguibus* *ve* *quintus* *Lob.* * - - vel *lilio* *narc.* *purp.* *linguin.* *pinguibus*, *S.* *Lob.*

— — — unguibus cum apicibus pallent. † - - cum apicibus nigris. * - - odora.

— — — inodora. * - - calice pallente. * - - summe miniata cololuto.

Tulipa præcox alba. C. B. n. 4. *Clus.* *hisp.* **Lilionarcissus** *nivivus* *Lob.* *ico.*

— — — *exterior* *parum* *cineræ* *vel* *carulei* *coloris*. * - - unguibus luteis. † - - unguibus tanquam fuligine asperis. * - - apicibus & stamin. pallidis. * - - unguibus albis. * - - apicibus nigricans. * - - pallide violaceo colore.

Tulipa præcox varia. C. B. l. c.

— — — *lutea* *varia* *C. B.* n. 3. *extrinsec.* *per* *oras* *rubris* *virgulis* *leviter* *distinctis*. * - - *extr.* *circa* *medium* *rubris* *radius* *insignita* *interius* *frequentioribus*, *unguibus* *aureis* *flam.* *pallidis*.

— — — *coccinea* *rubentibus* *oris* *Lob.* * - - *odorata*. * - - *inodorata*. * - - *oris* *rubent.* *striatis*, *carina* *subviridi*. * - - *maculis* *minutis* *asperis*. † - - *luteis* *aureis*. † - - *marginæ* *rosæ*. * - - *maculis* *rubens*. * - - *prope* *calicem* *radio* *rubro*. † - - *minutis* *lituris*. † - - *ex* *pallido* *tota* *virescent*.

— — — *ex* *luteo* *cinini* *coloris*, *lineis* *dorsalibus* *viridibus*. † - - *flavo* *ex* *sulphi.* *colore*, *pallentibus* *lituris* *prope* *apices* *rosæ* *flammi* *formibus*. * - - *lutea* *pallens* *oris* *coccinea*.

Tulipa præcox rubra varia. c. B. n. 1. *Clus.* *hisp.*

— — — *magis* *oris*, *uratum*, *spendentes*, *ung.* *mag.* *luteis*, *apicibus* *nigris*. * - - *eadem* *apicibus* *purpureis*. * - - *folior.* *exter.* *ora* *foris* *lutea*, *interius* *dilatius* *rubentis*, *unguibus* *luteis*, *flammi* *cineræ*. * - - *dilatior* *minui* *colore* *interius* *minii*

- mini, ung., flav. magn. apicibus cineraceis, pediculis luteis. * - - - fol. ext. medio
 doris luteis, sanguineis virgulis, parte aliqua rubra, orisque luteis: interiora rubra sed in
 aureas oras radiatim desinunt: interiora lutea, rubris radiis, linguas lutei, apices nigri.
- Tulipa praeox rosea variegata polyanthos*, C. B. n. 2. *Eyfl.*
Tulipa praeox purp. var. *Clus. hist. differ. 10. C. B. n. 4.*
 — *rosea venis luteis Eyfl.* * - - - mincata, linea viridi *Eyfl.* * - - - fl. reflexis, interioris miniatas, ext. herbaceis,
 margine ex cinnabari rubente. *Eyfl.*
- Tulipa praeox alba* Scar. *Clus. hist. diff. 8. C. B. n. 5.*
 — alba linea viridibus: + - - maculis roseis. + - - albic. mac. latis rubentibus. * - - albesc. margin. rubesc.
 — In luteum, lineis oblong. rubris. + - - ex albo rufa, marg. rubente. + - - candida, lineis rubris.
- Tulipa praeox angustifol.* *Clus. eur. pass. C. B. n. 6.*
 — — — alt. fol. hyacinthi. C. B. n. 7. + - - bicolor. fol. tribus luteis & 3. rubris.
- Tulipa serotina lutea*, C. B. Cam. C. B. n. 2.
- cum q. fol. incaule j. n. + - - diluitor. + - - pallidior + - - interioris auri instar.
 — — — intensior foliorum orae sanguineis gutris asperse. + - - — unguibus cere coloribus.
 — — — unguib. nigricant. * - - — macula nigra. + - - — apicibus nigri cineraceis.
 — — — flavis, fuliginosis. * - - — aurci coloris *Eyfl.* + - - — aurci coloris ex rubro viridi coccinea.
 — — — globosa aureo color. punctata.
- Tulipa serot. alba*, C. B. n. 2. *horr. Eyfl.*
 — — — albic. margine coccineo. * - - — ex flavo purp. lut. unguibus. + - - — oris rubro-purpureae.
 — — — oris ex rubro purp. + - - — stellata. * - - — diversi coloris alba linea rubente.
- Tulipa serot. coccinea oris albescens*, C. B. n. 3.
 — — — cinabari colore globosa. * - - — coccinea holoserica. *H. B. T.*
- Tulipa serot. rubra* *Clus. hist. C. B. n. 4.* *Tulipa saradze*, *Gall. Vall. H. R.*
 — — — saturior nigricans. + - - — diluitor. + - - — dilut. ung. flav. nigris vel macula nigra.
 — — — apicibus flavis nigris vel macul. nigra. + - - — apicibus flav. nigris ciner. + - - — verticilar
 parte media viridibus signatis, altera, verò rubra *Eyfl.*
- Tulipa serot. ramosa* major polyanthos *Eyfl.* C. B. n. 5.
 — — — minor *(292. v. 10. 10.)* C. B. n. 6. + - - — fl. rubro. + - - — fl. flavo. * - - — bras-
 sica floride simili. C. B. n. 7. *Tulipa viridis prima* *Eyfl.* fl. simpl. * - - viridis duplici
 folior, in fl. serie *Clus. hist.* + - - viridis altera oris pallidis & albis *Clus. hist. C. B. n. 8.*
 — — — fl. pleno luteo *Eyfl.* * - - — fl. pleno miniato *Eyfl.* C. B. n. 9. + - - polycelonus Candiae fol. lucido.
Vall. H. R.
- Tulipa dubia major*, C. B. n. 1. *Lilionarcissus luteus phoeniceo confusè mixtus* *Lab. Meridionale* *Gall. Vall. H. R.*
 — — — *Tulip. media major. 1. Clus. pan. hujus g. diff.*
 — — — fol. mucronatis col. pallido, ung. flav. * - - — flav. orbiculatis col. aurei mali fl. odorato,
 stam. flavis. + - - — fl. aureo fol. ext. flavo dotfo, oris cinnabaris diluitoris, ung. fla-
 vis, magnis apicibus nigris, + - - — fol. orbiculatis flavis, venis rubris. + - - — fol.
 mucronatis dilut. cinnabari colore. + - - — col. albi exoleti, fol. ex albo pallide. doris
 flavesc. fol. interior. orbicular. ung. & apicibus pallescer. * - - — fol. col. carnei ung.
 & apic. flavescer. * - - — saturat. purpureae, & cerasorum acidorum succum refer.
 (*Wrettsfarte*) ung. subcerul. nigris staminib. fuscis.
- Tulipa dubia maj. altera, oris luteis* C. B. n. 3. & *Clus. hist.*
 — — — media sulphurei coloris fol. mucron. C. B. n. 3. + - — media versicolor foliolis crispis ad basin florum
 adhaerentibus. *Vall. H. R.*
- *dubia media elegans* flav. ung. nigris. r. 6. 13. 8. 6. foliis florum. * - - — ex flavo & rubro fol. 6. magnis
 & mucronatis confans, ung. nigris, rubris venis per folia radiatim excurrent. * - - — lutea
 hirtis miniatas. * - - — col. sulphur oris rubris, + - - — media altera C. B. Lilio-nar-
 cissus totus luteus, sanguineo puniceo par, odore croci aut Narcissi & inodorus praecoex &
 serotinus *Lab. ic. hujus g. differ.* * - - — media ochrea col. + - - — alba virecente
 colore persulfus. * - - — purp. + - - — purp. varia.
- Tulipa bulbosin foliorum aius serena*, C. B. L. e. *Tulipa bulbifera* *Clus. pan. & hist. tab. 1. B. 1. e.* *Tulipa prolif. Cam.*
Tulipa pumilio latifol. alba ung. *lat. C. B. & Eyfl. n. 2.*
 — — — sulphurea *Eyfl.* C. B. n. 2. * - - — rubra *Tul. nana fl. lat. Cam.* + - - — angustif. C. B. n. 2.
 — — — alt. *Clus. hist. & J. n. L. e.* * - — fol. gramineo. C. B. n. 9. * - — Lusitan. & L. B. L. e. *Ead. fl. albo*
Lab. ad prat. alt. * - — bombycina J. B. Ferrar. * - — Persica bicolor. J. B. Ferrar.
- Tulipa minor*, C. 2.
- Tulipa minor* Lutea. *Italiæ. C. B. n. 1. Tulipa de Bologna*, *Gall. Vall. H. R.* *Lilionarcissus Bonon. luteus* *Lab. Lugd. Eyfl.*
 — — — fol. latiore C. B. n. 2. *Tulipa Byzantina* alt. *Clus. hist.* fol. tenuis, odonis.
 — — — bombycina *Cretica* fl. rubro *Svevici & Ery. c. 2. n. 4.* + - — lutea C. B. n. 3. *Clus. hist. Lab. ad prat. 2.*
pan. t. n. 5. * - — lutea *Hisp. Narbonen.* J. B. t. 2. *Lep. t. 9. 469.* + - — variegata
Persica C. B. n. 6. *Svevici* *Ery. & Eyfl. de Pers. Gall. Vall. H. R.* fol. subtus intere. albis
 ext. rubris per oras albicanibus ung. nigra. macul. stamin. violaceis + - — lutea centio-
 lia *la men jaane double*, *Gall. Vall. H. R.* * - — lituris quibusdam viridibus & sanguineis
 distincta, flore maximo laetissimo *la monstre jaune*, *Vall. H. R.*
- corona dicta odorata variegata ex lut. & miniato. *M. Hoffm.* * - — *Ead. ex albo & miniato*, *M. Hoffm.* + - — ru-
 bra unguibus luteis macula fusca notatis vulgarissima *M. Hoffm.* * - — incarnata un-
 guibus albis *M. Hoffm.* + - — sulphurea unguibus fuscis *M. Hoffm.* + - — sulphurea fl. pleno
 thyrifigerula *M. Hoffm.* + - — tota candida unguibus pallide fuscis *M. Hoffm.* + - — tota alba
 fimbria incarnata. *M. Hoffm.* * - — tota punicea unguibus fuscis *M. Hoffm.* * - — alba,
 incarnata punctis varieg. unguibus pallidis. *M. Hoffm.* * - — alba incarnata striis varieg.
 unguib. cerul. *M. Hoffm.* + - — atrorubens albis striis varieg. Vidua appellata *M. Hoffm.*
- variegata ex sulphureo & rubro unguibus pallidis, macula nigra notata *M. Hoffm.* + - — sanguine rubens,
Riv. vicker dicta *M. Hoffm.* + - — quadricolor purpurea: alba, rubris striis ornata, unguibus
 cerul. *Helbuen dicta* *M. Hoffm.* * - — candidissima incarnata lineis varieg. *Admirabilis*
Anglia dicta, *M. Hoffm.* * - — niveis lineis rectis, miniatas varieg. *Scipio Africanus dicta*,
M. Hoffm.

Tulipa viridula.

— prima fl. simpl. Zyt. * - tota virefcens ex pallido luteo. * - verid. ferotina duplici foliorum in flore serie *Clas. hist.* + - - altera oris pallida & albis. + - brassicae floride simili lutea. * - viridibus quibusdam litoris & sanguineis distincta fl. maximo laetiora. *Leonofre janni, Vall. H. B.*

Tulipa purpurea punicea (Carulea rari incognita) Malacia tamese & Anemostima hic comprehendentur.

Tulipa purp. C. B. *Clas. hist. Libanocissus purp. Leb.*
— diluitor ut rosa Damascena. * - - - magis in album. - - - saturior. * - - - praec. colore Amethystino vel violaceo *Lab.* + - - B. paeoniae. + - - nigricans. — colore obsoletiore. * - - punicea s. *Lab.* + Eadem s. *Lab.* + - - unguibus cum apicibus pallentibus. * - - nigricantibus. * - - odora. * - - inodora. — calice pallefcente. * - - summe miolata col. luteo. + - - varia *Clas. hist.* differ. dubia media saturate purpurea, cerasorum acidorum succum reterens (*Wegelsford*) unguibus subcaeruleis, flammibus nigris, fuscis. * - - purpureo-viridis. - - punicea tota unguibus fuscis. *St. Hoff.*

Tulipa alba. *Tulip apraxos alba.* C. B. *Clas. hist. Libanocissus novum, Leb.*

Tul. alba praecox exteriorum parum cineracei vel caerulei coloris. + - - pallide violacei coloris. + - - unguibus albis. * - - unguib. luteis. * - - tanq; fuliginis alpefici. * - - apicibus & flammibus pallidis. + - - nigricantibus.

Tulipa alba praecox varia. C. B. *Eyfl.*

— lineis viridibus. + - - maculis roseis. * - - rubris latis. * - - margin. rubefcente. — in luteum vergens, lineis oblong. rubris. * - - ex albo ruffa, margine rubefcente. + - - candida praec. lineis rubris.

Tulipa alba ferotina. C. B. *Eyfl.*

— margine coctina. * - - ex flavo purp. ung. luteo coloris diversi, lineis rubentibus. * - - dubia media, coloms obsoleti albi, dorso flavefc. fol. interior. orbis. unguibus & apicib. paleis. fol. col. carnei, unguibus albis max. flammulis flavis. — saturatus purpureo, ung. & apicibus flavefc. * - - colore virefcens perfcusa. — pumilio. *Lab.* + - - vel candida tota, unguib. pallide fuscis. *St. Hoff.* + - - floribus incarnat. *Id.* — pumilis incarnatis variegata, unguib. pallid. *Id.* * - - Corona dicta odorata, ex albo & minio variata. *Id.* * - - incarnata, unguib. albis *Id.* * - - stris incarnatis, unguib. caerule. *Id.* — candidis, lineis incarnatis. *Admiral von Ende.* * - - nivea, lineis rectis miniatis. *Stipis africanus* *Stilla, Id.*

Nomen nomen effiterum de eustis Tuliparium amare villosa hodie floribus hinc impostorum indiculum.

Tulipa Aemstern.

— *Wadblau.* * - - *Achat Rubin.* + - - *Admiral Aarjen.* * - - *Bregare.* * - - *von der Esch.* + - - *de Frances.* + - - *de Gent.* + - - *de Groet.* * - - *von Holland.* — *Admiral von Engeland.* + - - *von Eoghuyfen.* + - - *Hoorn.* * - - *von der Klop.* + - - *Krienen.* + - - *Rintjes.* + - - *Liffen.* * - - *Lyon.* + - - *de manno.* * - - *nieuw Landt.* + - - *de Porra.* + - - *de Legen.* * - - *de Moor.* * - - *Ojdam.* + - - *Rijper.* + - - *By.* * - - *Hannikal.* * - - *Harrboeren.* * - - *Hesthoben.* — *Kriensjn.* + - - *Liften.* * - - *Litken.* + - - *Otto.* * - - *Ramer.* + - - *Richle.* — *Scanderack.* + - - *Spiegel.* + - - *Suyker.* + - - *Trump.* * - - *von der Byck.* * - - *van Constantinopel.* + - - *van der Knip.* + - - *van Enckhuyfen.* + - - *van Engeland.* — *van Hoorn.* * - - *van Pell.* + - - *van Poyssel.* * - - *van Seeland.* * - - *van Weynen.* — *van Zierfen.* * - - *van Del.* + - - *Wolhuyfen.* + - - *Adelaer.* * - - *Adelinus.* + - - *Ad. Soet.* * - - *Africanus.* * - - *Agaci.* *Adriens.* + - - *Agaci Biste Witte.* * - - *Agaci Blanche.* * - - *Agaci Boll.* + - - *Agaci Oriental.* * - - *Agaci Rubin.* * - - *Agrippina* — *Alba & refra.* + - - *Alexander Magnus.* * - - *Alpo.* * - - *Alphonfus.* + - - *Altreffe de Brandenbourg.* — *Altreffe Royale.* + - - *Altreffe de Anhalt.* * - - *Amaryll.* + - - *Amatur.* * - - *Angelier mit blauen Grund.* + - - *Anvers.* + - - *Anvers bell.* * - - *Anvers Cramer.* * - - *Apello.* + - - *Argus.* + - - *Argonia.* + - - *Arromante panache.* * - - *Astrea.* — *Aurora Royal.* + - - *Aulnaer.* * - - *Aulnaer de bell.* + - - *Aulnaer de Cramer.* + - - *Augustin.* — *Aurora Calystu.* + - - *Aurora van Dier.* * - - *Aurora van der Peet.* + - - *Bellari.* — *Belle France.* + - - *de Brandenbourg.* * - - *de Bruxelles.* * - - *Careffe.* * - - *Catarina.* — *de Holland.* * - - *Diane.* * - - *d'Esico.* + - - *du Way.* + - - *Gabrielle.* + - - *Laura.* — *Verhechte (Piers) (levis)* + - - *Pothuyfen.* * - - *Saltane.* * - - *Sylvia.* + - - *Vidre.* + - - *Wesjn* — *la Sabane.* + - - *Hamide.* * - - *Beckhuy Baker.* + - - *Beste amaryll.* * - - *Cedannili.* — *beste Daphne.* + - - *Dorothea d' Hédan.* + - - *Grin Gastelein.* * - - *gemarmelt.* * - - *mer* — *Selle de Holland.* + - - *Marilyn Bell.* + - - *Rotte-beet (Rotet.)* + - - *Wesjn.* — *Beter als prins Walck.* * - - *bluyck baker.* + - - *blanche fleur.* + - - *busuet ou petit panache.* + - - *Wd* — *Wische Krone.* + - - *von Aventura.* * - - *Wolterboom.* * - - *Wynberger.* — *Brabanten.* + - - *Craenoverk.* * - - *Huyck de Beste.* + - - *Huyck de Wisse.* * - - *Quackel.* — *Spoor.* * - - *van Damme.* + - - *van Helm.* + - - *Brandenbourger.* + - - *Wynader als Orde de Mann.* * - - *Bryjn purpur.* * - - *Catelein.* + - - *Coffet.* + - - *Klein* — *boet.* + - - *Steenbouwer.* + - - *Thee.* * - - *van Kerk.* + - - *Wolhuyfen* — *Ermynje Piter Gerrits.* + - - *Brynjte nyt de Sreck.* * - - *Turgemeester.* + - - *Wisslae.* + - - *Buttermann.* * - - *Buyre S. Beure.* + - - *Cesar van Marocco.* * - - *Credinal.* * - - *Cardinal* — *Flambojant.* + - - *Cardinal Maxarin.* + - - *Camelotfronpont.* + - - *Camillus.* + - - *Can* — *ten.* * - - *Carminjn & blanc.* fl. simpl. * - - *Carolin.* + - - *Cassandra.* * - - *Caroleand.* — *Catelein Gri.* + - - *Cadenalli.* + - - *Celsina.* + - - *Celid.* + - - *Celjus.* * - - *Cerit.* + - - *Cerustilia.* — *Ceret.* + - - *Conserge.* * - - *Conservine.* * - - *Constantinopel.* + - - *Croleur de Citren & carminjn fl.* — *pleno.* * - - *Couronne Royal.* + - - *Cramer ordinaire.* + - - *Cyru.* * - - *Cyru.* * - - *Damon.* + - - *Da* — *rius.* * - - *Daphne.* * - - *d'Oranije.* * - - *Diana.* * - - *Dida.* * - - *Direk.* + - - *Doff.* — *Baldien.* * - - *Doncker Walek.* * - - *Dirk Cersj.* * - - *Dan Fredrick.* * - - *Dan Ville.* — *Dorothea.* * - - *Dorothea d'Anvers.* * - - *de Brandenbourg.* * - - *de Hoff.* * - - *d' Holland.* — *Dryander.* + - - *Double Amaranthe.* * - - *Double incarnate.* * - - *Double robe.* * - - *Double blan* — *che.* * - - *Deuchesse.* * - - *Dronckers.* + - - *Duc de Florence.* + - - *Duc Gracie broeck.* — *Zendracht.* * - - *Elzavet.* * - - *Engelste refte.* + - - *Duytsche Heere.* * - - *Erasmus.* + - - *Exclusion* — *Tulipa*

- *Yulda Eshrance*, * - *YH EH*, * - *Extravagan*, * - *Extrema*, * - *Fama*, * - *Faika*, * - *Festianime*, * - *Ferdinandus*, * - *Feldbuen*, * - *Efflus*, * - *Eincl*, * - *Fleur sainte*, * - *Florida*, * - *fil. prius vari coloris*, * - *Fortuna*, * - *Fortunatus*, * - *Fransse Brabantse*, * - *Fransse Dreyden*, * - *Fransse Piese*, * - *Erie aurore*, * - *frise Beerburger*, * - *frise Isabelle*, * - *frise Nonpareille*, * - *Galliarde*, * - *Gailda*, * - *Geant de Roma*, * - *Geant de Constantinopel*, * - *Geant prouin couleur de Feu*, * - *Gebede van Coornhard*, * - *Gebede Pottbacher*, * - *Gelgarite bransen*, * - *Geek*
- *Gele bood Quackel*, * - *Gele Croon*, * - *Geel en rot van Leiden*, * - *Geel en roet de meester*, * - *Geel met root Boode*, * - *Geel in root Boode*, * - *Geslachte Audenarde*, * - *Granson*, * - *geslachte Brants derfsen*, * - *Cauion*, * - *Duc*, * - *Larmojante*, * - *Scherfsteinger*, * - *geslachte van Coornhard*, * - *Gelder*, * - *Gelyck Otto de Mann*, * - *Genarmeldt Geyer*, * - *Harlar*, * - *Jasht*, * - *Kaarsboll*, * - *van der Eyck*, * - *Generalissimus*, * - *General Branson*, * - *Bruller*, * - *Catley*, * - *Dattu*, * - *de Mann*, * - *Doß*, * - *Baliben*, * - *Devville*, * - *Duc*, * - *Duyt*, * - *van Engeland*, * - *Gaude*, * - *Hannibal*, * - *van Holland*, * - *Kortehart*, * - *Lat*, * - *Littienant*, * - *de Man*, * - *Mollerpett*, * - *Ninçvlander*, * - *Plomp*, * - *Regdeme*, * - *Reiller*, * - *scyblem d'Acsha*, * - *Schanderveel*, * - *Standar*, * - *Svrymende*, * - *van Venen*, * - *Witruig*, * - *Grinabi*, * - *Gevoeckte Toeg*, * - *Gevlambt bransen*, * - *duyk*, * - *gewden lake*, * - *persebrack*, * - *purpur*, * - *gevoelde Kornehout*, * - *Gevoall van Seeland*, * - *Goliath*, * - *Gesinde*, * - *Grass Elstui*, * - *grande Pisce*, * - *grande Geant*, * - *Grébter*, * - *Grinbergener*, * - *Grizelint*, * - *Grsete gelupsterde*, * - *Hollander*, * - *Perfican*, * - *Groote Stander*, * - *pipinint*, * - *Tamirlaan*, * - *Turck*, * - *Melßer van Malta*, * - *Voyß van Meßsigen*, * - *nack*, * - *guldebloem van Harlem*, * - *Guldener Adler*, * - *Guldener Stern*, * - *Hogenaeft*, * - *Harard*, * - *Harzhoorn*, * - *Hircus*, * - *Hötter*, * - *Heliantus*, * - *Herculest*, * - *Herkogin von Brabant*, * - *Hirschhorn*, * - *Horologiemaker*, * - *hoe länger hoe liever*, * - *Hosener*, * - *Hugencie*, * - *Incarnerdin plebbe*, * - *Incarnat Werfchym*, * - *Incarnat ingebicht*, * - *jencker*, * - *Isabelle Gejer*, * - *Jubel van Holland*, * - *Julius Caesar*, * - *Juno*, * - *Jupiter*, * - *Käpferin*, * - *Kistemaker*, * - *König in Schweden*, * - *König in Dänemarck*, * - *Kron royal*, * - *La belle jante*, * - *lac de Moor*, * - *lac Franzosi*, * - *lac Scapstein*, * - *lac van Rbyn*, * - *lac Vroeg*, * - *lak Koricham*, * - *laete blyenburger*, * - *laete claermonit*, * - *Landt wervvel*, * - *Landfchap Brite*, * - *la Perfaite*, * - *Larmojant*, * - *Larmose en regale de paine*, * - *la Paure*, * - *Lator van Voorbeit*, * - *Lvandel en Witt van Euerwein*, * - *Redder Ofsle*, * - *le grande*, * - *Liffie*, * - *lien trucheren*, * - *Maact van de Fria*, * - *Madame de Lion*, * - *Margd van Enckhuyfen*, * - *Marbor jaspit*, * - *Maribans*, * - *Mercut Anreliut*, * - *Marmar van Harlas*, * - *Japce*, * - *Marguis de Retz*, * - *Marquin Legancez*, * - *Mazarin de Byft*, * - *Mein Herr Dag*, * - *Melckemer*, * - *Memorable*, * - *Mercurius*, * - *Meruelle Craver*, * - *Meruelit d'Hande*, * - *van Dukker*, * - *gefammit*, * - *de Birk*, * - *Panaibit*, * - *de monde*, * - *Mierman*, * - *Metroplit*, * - *Mel'Guit*, * - *monf're jaane*, * - *monf're au geant de Roma*, * - *monf're Rouge*, * - *monf'renfti plene*, * - *monf'resalute*, * - *Monf'rinn*, * - *monf'rinn panache*, * - *Morgenftern*, * - *merien Boll*, * - *de beffe*, * - *glinter*, * - *Pis*, * - *monf're panaché au geant de Rome panache*, * - *Moulin*, * - *Nepitunus*, * - *Nifter*, * - *Nette Branson*, * - *Nieuwenburger*, * - *Nieuwvefveizer*, * - *Non parill*, * - *Nem plus belle ordinaire*, * - *Nem plus belle de beffe*, * - *Non juit*, * - *Nanrovite*, * - *Noerde Dreythe*, * - *Nymphes*, * - *Occidentale*, * - *Ochfenblifft*, * - *Olympia*, * - *OBlindiefaher*, * - *Orangie*, * - *Oranis Croon*, * - *Marcus*, * - *Molvryck*, * - *Parrangen Peers*, * - *Merlin*, * - *Orlande*, * - *Otte de man*, * - *Oudemarde*, * - *Palatine*, * - *Pallas de Holland*, * - *Pallas de Paris*, * - *Paltapie*, * - *Panaghtic*, * - *Panthos*, * - *Parangen Africanus*, * - *Aette*, * - *Amelia*, * - *Apelle*, * - *Apollo*, * - *d'Aragen*, * - *Avan*, * - *Aftra Baer*, * - *Auffstut*, * - *Bat*, * - *Clarmond*, * - *Concierge*, * - *Conftant*, * - *Coepet*, * - *Crants*, * - *Croonvreck*, * - *Darint*, * - *Davit*, * - *de Gager Quackel*, * - *de Heek*, * - *de Nij*, * - *Duc Wiler*, * - *Faica (fira)*, * - *faux boorg*, * - *Florion*, * - *Fouffen*, * - *Gabriele*, * - *gauda Quackel*, * - *gefamit de Nij*, * - *Grébter*, * - *Grépper*, * - *Guldendloem*, * - *Guldebloem met Wit*, * - *Guldebloem van Bruyckel*, * - *Hannibal*, * - *Jasht*, * - *Jehock*, * - *Jeron*, * - *Iferhart*, * - *Liffican*, * - *Mabou*, * - *milin*, * - *Margenftern*, * - *Müller*, * - *Nieuwmarde Craver*, * - *Nymphes*, * - *Peers marleus*, * - *Perfchyt*, * - *Prior*, * - *Schöft*, * - *Quackel Rofovand*, * - *Schanderbrack*, * - *Schoot*, * - *Schylungquackel*, * - *van Enckhuyfen*, * - *van de Gerden*, * - *van Grieken*, * - *van Ofterayck*, * - *van Seeland*, * - *van Telfen*, * - *van Vredan*, * - *van Venen*, * - *Verbreck*, * - *Pyceboom*, * - *Poochelm*, * - *nuf Wallfland*, * - *paffe Citadelle*, * - *pari*, * - *roefe*, * - *tau*, * - *tau vombrech*, * - *Zabelon*, * - *veerel*, * - *Peers melion*, * - *Pegafus*, * - *Perfuit*, * - *Pellican*, * - *pelompe*, * - *perfe maeker*, * - *Piere Schetta*, * - *Petit Alexander*, * - *Petter*, * - *Phabus*, * - *Phosphorus fecondus*, * - *Pleter Carveion*, * - *Pyramidit*, * - *plunage*, * - *Pottbacher*, * - *Foger*, * - *Pollux*, * - *Poffillen*, * - *postillen Liffican*, * - *präsent van Ackmaer*, * - *präsent liffican*, * - *Präfidant*, * - *Prinse Jacht*, * - *princeffe d'Anball*, * - *Prinseffe Amilia*, * - *Prinseffe Royale*, * - *prin Wallis*, * - *Robbert*, * - *Tromebout*, * - *Prancker*, * - *prin purpurmaer*, * - *prin purpurcaffer*, * - *prin purpur Steenhuiffe*, * - *prin purpur schone Maacken*, * - *Enette de Orleans*, * - *Parpur Croon*, * - *purpur met gelplecken*, * - *purpur en Witt Jan Davoit*, * - *Jeron*, * - *Verbreck*, * - *an Wilt Rüter Gerrit*, * - *Witka*, * - *vuyck Cente*, * - *Byramit*, * - *Royer*, * - *Ratzenbent*, * - *Ravennit*, * - *Ravetcher*, * - *Reller*, * - *Regate de Rome*, * - *Le Royn d'Espagne*, * - *Rerfvecker*, * - *Rietvicker*, * - *Roye de Portugal*, * - *Wdmfcher Käpfer*, * - *Roedmonds Blaen Wring*, * - *Rosi*, * - *Columbin van Palembang*

Tzabruqueni seu *filipendula* altera Rech. l. 5. c. 20. *Tzatequa* Rech. p. 433. *Tzanti* Rech. p. 433. *Alli* urtini spec. *Tzaticapal* Rech. p. 434. *Tzicahon Tecamal*, seu caput formice, Rech. l. 7. c. 5. *Tzichicui* vel *Tzichicui* de Ocoimico Rech. p. 434. *Tzifung* v. *Zchifung*. *Chiu*. *Tzimpali* *huizpatli* v. *Tixaxapala*. *Tzinacancuilla* quodlibet seu orbiferens gummi simile stercois vesperilionum laccifera Rech. l. 3. c. 21. ad *Acaciam* *Agyptiam* referri videtur quoad formam. *Tzinacancuilla palli* Rech. p. 435. *Naluruil* Indici spec. *Tzinoma* Rech. p. 434. *Tzippati* Rech. p. 435. *Bellidis* spec. *Ziffi* v. *Sideritis*. *Tzixiqui* Rech. p. 435. *Alters* Rech. p. 436. *Tzixim* Rech. p. 436. *Tzixilacipati* vel *Tzixilacipati* Rech. p. 436. *Tzixicobuatli* Mexic. v. *Tanacet* African. *Tzixilacipati* Rech. l. 5. c. 21. *Tzixicobuatli* Rech. l. 6. c. 2. *Tzixicobuatli* Rech. p. 436. *Tzixipati* *huizpatli* Rech. p. 437. *Tzixopetonic*, *Helichryson* Mexican. Rech. l. 7. c. 22. *Tzixopetonic* *xihuitl*, *Nectarea* Rech. l. 7. c. 25. *Tzixilacipati* v. *Tzixicobuatli* Rech. l. 4. c. 6. *Alters* spec. *Tzixicobuatli* Rech. p. 437. *Tzixopetonic* *Zonte* *Comate* seu *caput aure* Rech. l. 3. c. 68. *Arbor* excelsa amygdalifera. *Tzixicobuatli* v. *Tzixilacipati*.

Ua. Va.

Ultima est vocalium, que Europae in usu sunt; Formatur etiam gutture vel larynge sed modulatur lingua retrahenda & ore labitur, parum adstritur, ne hoc conueniens, unde vox tenuis quidem sed grauis sonatur, Gr. uia per se uel pronuntiat, quos Galli uidentur imitari per oia. Nam in his conuulsiu tanquam u uel y sonant. Hinc Chaucer Graecorum uocem in conuenire uident. V autem longe aliter Latinis pronuntiat & tanquam u apud Germanos, Polen et alios populos uel tanquam E remissi, praeterim cum uocalem sequitur. Hispani autem u tanquam b melius interdum sonant: ut oris pro b.

Ua v. v. Sorba. Vaar seu Vara, planta Ind. Zan. Vaar Pauti, Zan. **Vaccaria**, Tab. v. *Brafica* sylv. aliis *Polemonium*. * - *Dod. C.B. p. 204*. v. *Lychinis* *legutum* rubra fol. pet. foliace. * - *Eyst. v. Melampyrum* vel *parietaria* *Lipensium*. P. *Ann.* **Vaccinium**, *Vaccinium nigrum* Lob. C.B. p. 470. v. *Vitis* *Idaea* fol. oblongis crenatis fr. nigricante. - *um nigrum* *Dod. v. Myrtilus*, *Vitis* *Idaea* minor *Pseudomyrtus* *Tab. vel Idaea* *radix* *Ang. P. Ann.* t. - *rubra* *Dod. C.B. p. 470*. v. *Vitis* *Idaea* fol. subrotunda non crenatis bacis rubris, t. - *palustris*. v. *Vitis* *Idaea* *palustris* t. - *um* *Dod. v. Hyacinthus*. t. - *Plinius* *Lugd. C.B. p. 411*. v. *Cerula* affinis. t. *Vacmia*. *Arbor* *H. l. 6. c. 18*. **Vadefenyo**, *Hung. v. Pinus* sylv. **Vadhoe**, *Bram. v. Ficus* *Malab. spec. IV. Vage*, *Ugi. Arab. v. Acorus*. **Vagon**, *Arab. v. Gramen*. *Vages*. *Hisp. Castil. v. Laurus*. *Vainiglia* sunt siliqua exotica, v. *Benjanella*. **Valdenos**, *Dan. v. Nux* *juglans*. **Valde bona**, v. *Libanotis*. Item *Oreofolium* *P. Amm.* **Valentina** uet. v. *Artemisia*. *Valerian*. *Angl. v. Valeriana*. *Phu. Valeriana* *maggiore*. *Ital. v. Phu*. **VALERIANA**, *Nardus* sylv. *Phu* *Plin. l. 2. c. 12*. & *l. 21. c. 20*. *47*. *48*. *49*. *50*. *51*. *52*. *53*. *54*. *55*. *56*. *57*. *58*. *59*. *60*. *61*. *62*. *63*. *64*. *65*. *66*. *67*. *68*. *69*. *70*. *71*. *72*. *73*. *74*. *75*. *76*. *77*. *78*. *79*. *80*. *81*. *82*. *83*. *84*. *85*. *86*. *87*. *88*. *89*. *90*. *91*. *92*. *93*. *94*. *95*. *96*. *97*. *98*. *99*. *100*. *101*. *102*. *103*. *104*. *105*. *106*. *107*. *108*. *109*. *110*. *111*. *112*. *113*. *114*. *115*. *116*. *117*. *118*. *119*. *120*. *121*. *122*. *123*. *124*. *125*. *126*. *127*. *128*. *129*. *130*. *131*. *132*. *133*. *134*. *135*. *136*. *137*. *138*. *139*. *140*. *141*. *142*. *143*. *144*. *145*. *146*. *147*. *148*. *149*. *150*. *151*. *152*. *153*. *154*. *155*. *156*. *157*. *158*. *159*. *160*. *161*. *162*. *163*. *164*. *165*. *166*. *167*. *168*. *169*. *170*. *171*. *172*. *173*. *174*. *175*. *176*. *177*. *178*. *179*. *180*. *181*. *182*. *183*. *184*. *185*. *186*. *187*. *188*. *189*. *190*. *191*. *192*. *193*. *194*. *195*. *196*. *197*. *198*. *199*. *200*. *201*. *202*. *203*. *204*. *205*. *206*. *207*. *208*. *209*. *210*. *211*. *212*. *213*. *214*. *215*. *216*. *217*. *218*. *219*. *220*. *221*. *222*. *223*. *224*. *225*. *226*. *227*. *228*. *229*. *230*. *231*. *232*. *233*. *234*. *235*. *236*. *237*. *238*. *239*. *240*. *241*. *242*. *243*. *244*. *245*. *246*. *247*. *248*. *249*. *250*. *251*. *252*. *253*. *254*. *255*. *256*. *257*. *258*. *259*. *260*. *261*. *262*. *263*. *264*. *265*. *266*. *267*. *268*. *269*. *270*. *271*. *272*. *273*. *274*. *275*. *276*. *277*. *278*. *279*. *280*. *281*. *282*. *283*. *284*. *285*. *286*. *287*. *288*. *289*. *290*. *291*. *292*. *293*. *294*. *295*. *296*. *297*. *298*. *299*. *300*. *301*. *302*. *303*. *304*. *305*. *306*. *307*. *308*. *309*. *310*. *311*. *312*. *313*. *314*. *315*. *316*. *317*. *318*. *319*. *320*. *321*. *322*. *323*. *324*. *325*. *326*. *327*. *328*. *329*. *330*. *331*. *332*. *333*. *334*. *335*. *336*. *337*. *338*. *339*. *340*. *341*. *342*. *343*. *344*. *345*. *346*. *347*. *348*. *349*. *350*. *351*. *352*. *353*. *354*. *355*. *356*. *357*. *358*. *359*. *360*. *361*. *362*. *363*. *364*. *365*. *366*. *367*. *368*. *369*. *370*. *371*. *372*. *373*. *374*. *375*. *376*. *377*. *378*. *379*. *380*. *381*. *382*. *383*. *384*. *385*. *386*. *387*. *388*. *389*. *390*. *391*. *392*. *393*. *394*. *395*. *396*. *397*. *398*. *399*. *400*. *401*. *402*. *403*. *404*. *405*. *406*. *407*. *408*. *409*. *410*. *411*. *412*. *413*. *414*. *415*. *416*. *417*. *418*. *419*. *420*. *421*. *422*. *423*. *424*. *425*. *426*. *427*. *428*. *429*. *430*. *431*. *432*. *433*. *434*. *435*. *436*. *437*. *438*. *439*. *440*. *441*. *442*. *443*. *444*. *445*. *446*. *447*. *448*. *449*. *450*. *451*. *452*. *453*. *454*. *455*. *456*. *457*. *458*. *459*. *460*. *461*. *462*. *463*. *464*. *465*. *466*. *467*. *468*. *469*. *470*. *471*. *472*. *473*. *474*. *475*. *476*. *477*. *478*. *479*. *480*. *481*. *482*. *483*. *484*. *485*. *486*. *487*. *488*. *489*. *490*. *491*. *492*. *493*. *494*. *495*. *496*. *497*. *498*. *499*. *500*. *501*. *502*. *503*. *504*. *505*. *506*. *507*. *508*. *509*. *510*. *511*. *512*. *513*. *514*. *515*. *516*. *517*. *518*. *519*. *520*. *521*. *522*. *523*. *524*. *525*. *526*. *527*. *528*. *529*. *530*. *531*. *532*. *533*. *534*. *535*. *536*. *537*. *538*. *539*. *540*. *541*. *542*. *543*. *544*. *545*. *546*. *547*. *548*. *549*. *550*. *551*. *552*. *553*. *554*. *555*. *556*. *557*. *558*. *559*. *560*. *561*. *562*. *563*. *564*. *565*. *566*. *567*. *568*. *569*. *570*. *571*. *572*. *573*. *574*. *575*. *576*. *577*. *578*. *579*. *580*. *581*. *582*. *583*. *584*. *585*. *586*. *587*. *588*. *589*. *590*. *591*. *592*. *593*. *594*. *595*. *596*. *597*. *598*. *599*. *600*. *601*. *602*. *603*. *604*. *605*. *606*. *607*. *608*. *609*. *610*. *611*. *612*. *613*. *614*. *615*. *616*. *617*. *618*. *619*. *620*. *621*. *622*. *623*. *624*. *625*. *626*. *627*. *628*. *629*. *630*. *631*. *632*. *633*. *634*. *635*. *636*. *637*. *638*. *639*. *640*. *641*. *642*. *643*. *644*. *645*. *646*. *647*. *648*. *649*. *650*. *651*. *652*. *653*. *654*. *655*. *656*. *657*. *658*. *659*. *660*. *661*. *662*. *663*. *664*. *665*. *666*. *667*. *668*. *669*. *670*. *671*. *672*. *673*. *674*. *675*. *676*. *677*. *678*. *679*. *680*. *681*. *682*. *683*. *684*. *685*. *686*. *687*. *688*. *689*. *690*. *691*. *692*. *693*. *694*. *695*. *696*. *697*. *698*. *699*. *700*. *701*. *702*. *703*. *704*. *705*. *706*. *707*. *708*. *709*. *710*. *711*. *712*. *713*. *714*. *715*. *716*. *717*. *718*. *719*. *720*. *721*. *722*. *723*. *724*. *725*. *726*. *727*. *728*. *729*. *730*. *731*. *732*. *733*. *734*. *735*. *736*. *737*. *738*. *739*. *740*. *741*. *742*. *743*. *744*. *745*. *746*. *747*. *748*. *749*. *750*. *751*. *752*. *753*. *754*. *755*. *756*. *757*. *758*. *759*. *760*. *761*. *762*. *763*. *764*. *765*. *766*. *767*. *768*. *769*. *770*. *771*. *772*. *773*. *774*. *775*. *776*. *777*. *778*. *779*. *780*. *781*. *782*. *783*. *784*. *785*. *786*. *787*. *788*. *789*. *790*. *791*. *792*. *793*. *794*. *795*. *796*. *797*. *798*. *799*. *800*. *801*. *802*. *803*. *804*. *805*. *806*. *807*. *808*. *809*. *810*. *811*. *812*. *813*. *814*. *815*. *816*. *817*. *818*. *819*. *820*. *821*. *822*. *823*. *824*. *825*. *826*. *827*. *828*. *829*. *830*. *831*. *832*. *833*. *834*. *835*. *836*. *837*. *838*. *839*. *840*. *841*. *842*. *843*. *844*. *845*. *846*. *847*. *848*. *849*. *850*. *851*. *852*. *853*. *854*. *855*. *856*. *857*. *858*. *859*. *860*. *861*. *862*. *863*. *864*. *865*. *866*. *867*. *868*. *869*. *870*. *871*. *872*. *873*. *874*. *875*. *876*. *877*. *878*. *879*. *880*. *881*. *882*. *883*. *884*. *885*. *886*. *887*. *888*. *889*. *890*. *891*. *892*. *893*. *894*. *895*. *896*. *897*. *898*. *899*. *900*. *901*. *902*. *903*. *904*. *905*. *906*. *907*. *908*. *909*. *910*. *911*. *912*. *913*. *914*. *915*. *916*. *917*. *918*. *919*. *920*. *921*. *922*. *923*. *924*. *925*. *926*. *927*. *928*. *929*. *930*. *931*. *932*. *933*. *934*. *935*. *936*. *937*. *938*. *939*. *940*. *941*. *942*. *943*. *944*. *945*. *946*. *947*. *948*. *949*. *950*. *951*. *952*. *953*. *954*. *955*. *956*. *957*. *958*. *959*. *960*. *961*. *962*. *963*. *964*. *965*. *966*. *967*. *968*. *969*. *970*. *971*. *972*. *973*. *974*. *975*. *976*. *977*. *978*. *979*. *980*. *981*. *982*. *983*. *984*. *985*. *986*. *987*. *988*. *989*. *990*. *991*. *992*. *993*. *994*. *995*. *996*. *997*. *998*. *999*. *1000*. *1001*. *1002*. *1003*. *1004*. *1005*. *1006*. *1007*. *1008*. *1009*. *1010*. *1011*. *1012*. *1013*. *1014*. *1015*. *1016*. *1017*. *1018*. *1019*. *1020*. *1021*. *1022*. *1023*. *1024*. *1025*. *1026*. *1027*. *1028*. *1029*. *1030*. *1031*. *1032*. *1033*. *1034*. *1035*. *1036*. *1037*. *1038*. *1039*. *1040*. *1041*. *1042*. *1043*. *1044*. *1045*. *1046*. *1047*. *1048*. *1049*. *1050*. *1051*. *1052*. *1053*. *1054*. *1055*. *1056*. *1057*. *1058*. *1059*. *1060*. *1061*. *1062*. *1063*. *1064*. *1065*. *1066*. *1067*. *1068*. *1069*. *1070*. *1071*. *1072*. *1073*. *1074*. *1075*. *1076*. *1077*. *1078*. *1079*. *1080*. *1081*. *1082*. *1083*. *1084*. *1085*. *1086*. *1087*. *1088*. *1089*. *1090*. *1091*. *1092*. *1093*. *1094*. *1095*. *1096*. *1097*. *1098*. *1099*. *1100*. *1101*. *1102*. *1103*. *1104*. *1105*. *1106*. *1107*. *1108*. *1109*. *1110*. *1111*. *1112*. *1113*. *1114*. *1115*. *1116*. *1117*. *1118*. *1119*. *1120*. *1121*. *1122*. *1123*. *1124*. *1125*. *1126*. *1127*. *1128*. *1129*. *1130*. *1131*. *1132*. *1133*. *1134*. *1135*. *1136*. *1137*. *1138*. *1139*. *1140*. *1141*. *1142*. *1143*. *1144*. *1145*. *1146*. *1147*. *1148*. *1149*. *1150*. *1151*. *1152*. *1153*. *1154*. *1155*. *1156*. *1157*. *1158*. *1159*

yellow wild Vetch, Angl. v. Aphaca, Petonica, Pettonica, Ital. v. Betonica, Viola de perro, Hipp. v. Solanum vesic. Ugi. Arab. v. Acorus, Vgorka, Hung. v. Cucumis, Viaburnum, v. Vigna Marg. in Ind. Viaburnum nigrum antiq. v. Limonium.

Viaburnum Straboni & Nemesiano in genere est quodvis virguleum & frutescens in spec. est frutescens qui Viaburnum Maish. Germ. Cam. & C.B. p. 429. Lantana & Viaburnum J.B. Tr. l. 1. c. 29. & Bus. Disc. Rustell. Ros Syriacus Colubr. Lantana Germ. herb. Guiland Dod. Caf. Viurna Galler. Rustell. l. 1. c. 60. c. 121. spiraea Theophr. Dalech. Lugd. Rhus Coriariolum Theophr. Arab. Siliqua Cefalium est. Viaburnum Ital. Blanche-purain. Gall. Rust. Klein Brixibatum. Trög. L. N. V. in faring Trög. Angl. Merr. Viaburnum C. 2. l. 11. p. 429. J.B. Tr. l. 1. c. 29. * - Math. v. Lantana T. Adam. * - Gallicum C. l. p. 309. v. Clematis sylv. lanifol.

Vicbe, Gall. v. Vicia, Viechonen. Belg. v. Lupinus.

Vicia seu Aphaca Plin. l. 27. c. 5. & Diosc. l. 2. c. 178. Theophr. 7. h. 7. & 8. h. 5. sicut Gal. 1. de alim. Peccia. Ital. Vesione, Patavin. Vesce, Vesce, Gall. Vall. H. R. Vetch or Fetch. in Tur. Viebe. Angl. Meer. Zaba me Bifden / Fud / Nos / grosse Bifden. Tab. l. 2. p. 207. Viften. Belg. Tab. l. c. Wykom. B. v. Zal. Warywborlo. Hung. J. B. p. 31. Vile. Virg. Erbum. Arab. Avicic. Almelis, Heifene, Kefen, Kefser. Arab. Serap. Apaki, Afaki, Albikia, Arab.

Vicia bosca (alii pisca) Erbum, ab Asiaticis dicitur calamus, a. alim. autur est. Attici vero erbum aut vicia C. 6. h. 12. & vincinde dicit Varroni pisca, quod capreolis suis vicia quae vicia. Vicia de Vico quae, dicitur potest, quod vicia & vincini vicia loci crevere solent, ut Aphaca in arvis Diosc. l. c. Haec asfringit, porrefcitur ad usum sicut, Diosc. l. c. v. Aphaca, Aracus.

Spec. & Diff. C. B. l. 9. f. 3. p. 344. J. B. T. 2. l. 17. c. 15. p. 311. & alior.

Vicia vulg. sem. nigro var. C. B. n. 1. l. B. l. c. - sicut alba C. B. n. - sem. albo l. B. l. c. Ervum candidissimum vel Faba veterum Trag. - fr. albo instat Pisi v. Ann. - maxima dumetorum C. B. n. 3. p. 345. Omnia Latina Trag. Graeca major Tab. * - sylv. quasi incana fl. albo Tab. l. c. p. 312. + - sylv. fl. albo alba. * - multiflora hirsuta caerulea purp. cand. J. L. * - Cae. folia frutesc. hirsuta lentis Jac. Bryn. prodr. Jusc. + - sepium perennis J. B. l. c. p. 313. Orob. bus sylv. Trag. Aphaca Math. Germ. v. 2. 2. 2. * - vulgaris fol. acutiore sem. parv. nigro C. B. n. 3. - - sicut J. B. l. c. * - Math. Tac. Caf. Aphaca vera Lugd. * - multiflora C. B. n. 6. - - perennis nemorosus sive dumetorum l. B. l. c. p. 314. Schwartz Eifsen. Germ. Wilde Wisen. Belg. Warywborlo. Hung. Galega sylv. Dod. + - multiflora pulcherrimum genus Galega spec. l. B. l. c. p. 316. + - Onobrychidis flore in prodr. C. B. n. 3. - - aliud genus l. B. l. c. p. 316. * - sylv. cum siliquis lenis J. B. l. c. * - parvum genus fol. longo J. B. l. c. p. 317. + - sylvatica maxima Pifo sylvatica similis J. B. l. c. p. 315. + - sylv. spicata C. B. n. 3. * - sylv. hirsuta incana. C. B. n. 9. + - sylv. lutea siliquis hirsuta nondum descripta Menfelpensis C. B. n. 10. - - fl. luteo J. B. l. c. p. 313. + - lutea cum galea fusca. J. B. l. c. p. 314. * - lutea fol. convolvuli minimum C. B. n. 11. - - vitine Angull. J. B. l. c. p. 310. Vesce Germ. Viciis, Cysvum. Ital. Piane viciis Th. Aug. Orobanehe legumens Lugd. Elaine retia Tab. * - lutea multiflora cum siliquis laeis J. B. l. c. p. 314.

- sem. rotundo nigro fl. purp. parv. J. B. l. c. p. 345. - vulg. sylv. sem. parvo & nigro frugum J. B. l. c. p. 345. J. B. l. c. p. 345. Arab. Vicia St. Sphrossefraut. Germ. Crock. 2. 1. 6. Arab. Arachis Dod. Gall. Germ. hort. Graeca primum genus. Dod. + - legumens siliquis pluribus hirsuta flor. candid. C. B. n. 2. - - parva seu Graeca minor & C. B. l. c. p. 315. Arachus alter Dod. Graeca minor Trag. + - legumens singulari siliquis glabris fl. candidis C. B. n. 3. J. B. l. c. p. 315. Viola fl. luteo sem. nigro C. B. n. 4. Aracus Caf.

Vicia similis supra infraque terram fructum edens C. B. n. 2. sem. nigris, orobis simil. variegatis. Junfa Linge. p. 2. Ind. Orient. c. 8. C. B. n. 2. Arachyda. v. l. l.

Vicia minima praecox Parisiensium. Vall. H. R. + - Solonensis Jonquera. + - praecox verina minima Solonensis sem. hexedro Marti. * - maxima annua fol. ferratis Marti. + - siliquis glabris fl. violaceo Marti. v. Africana siliquis uno petiolo tribus vel quatuor Zinnabarii colore Clus. exot. l. 4. t. 15. v. Tapeacea Brasili. Th. Br. * - praecox montis Venda. C. M. - Africana Clus. C. B. p. 343. v. Pifum Indic. minus coccineum, est spec. Tapeacea Brasiliensis. + - Sefmacea Copul. Col. C. B. p. 350. v. Ornithopodii affinis hirsuta fr. stellato. - Sefmacea Rujula Col. an Glauz. vel Hedyfarum majus fl. pallido Math. v. Ann. - sem. simili infrafructu eorum fructum edens. v. Lathyrus Amphicarpus vel Arachida maior v. Ann.

- forte genus Helenium Aegyptiacum Diosc. J. B. l. c. p. 314. - genus Lupinus salvatorum Ital. Lupinus sylvaticum rusticor. Caf. l. B. l. c. * - Afiatica, Ambonica, siliquis septem lasum erectis. Sicut Zinnabarii robore. C. M. Rumpf.

Vicioni. Ital. v. Vicia lutea n. C. B. Vicor. Arab. v. Schenanthum.

Victorialis rotunda C. B. 41. v. Gladiolus floribus uno versu dispositis major. * - longa C. B. p. 74. v. Allium mont. latifol. macul. - mas Montalb. v. Allium urinum v. Ann.

Vid. Hist. v. Vitis. Vid. dechien. Gall. v. Arum. Viefreben. v. Jasinium. Vigna delorso. Ital. v. Vitis Idra. Vifvingerynd. Belg. v. Quinquefol. Vighboom. Belg. v. Ficus.

Vildbertram. Dan. v. Parmica. * - Oliestra. Dan. v. Phyllirea. * - hor. Dan. v. Linaria.

- Oretunge. Dan. v. Echium. * - Pastinacel. Dan. v. Daucus. * - Palmus. Dan. v. Pappaver errat. * - Saffian. Dan. v. Cnicus. * - Chimian. Dan. v. Scerpillum.

Vile. Hist. v. Vincetoxicum. Ital. v. Convolvulus. Vinacca. Germ. Hipp. l. 5. p. 205. 1. 16.

Vinca per Vincia. C. B. p. 301. v. Clematis daphnoides. * - - fl. purp. alb. caenz. T. Ann. + - - fl. ple. no. v. Clematis. v. Ann.

Vinctoxicum C. B. p. 303. v. Gentiana Asclepiadis fol. * - Indica. C. B. p. 301. v. Asclepias ex Virginia.

- Math. v. Asclepias. v. Ann.

Vincibifol. Ital. Vinciboficum. C. B. p. 302. v. Periclymenum perfoliatum. Vincoarde. Belg. v. Clematis daphnoides. Vindita antiq. Rom. v. Epuedium. Vine tria. Angl. v. Vitis. Vintre. Gall. v. Acetofa.

Vingerynd. Belg. v. Digitalis.

Vin-

Ynajas, * - fl. pleno lat. *Cernua*. † - fl. purp. P. *Amn.* * - nigra in *Yndia*, *Medicinis Theophr.* 6. li. 4. h. 8; *caus.* 29. *Yndia* *Yndia*, *Hipp.* 1. 3. p. 124. l. 4. v. *Viola marit.*
 — pentagonia perfoliata *Morisonii* v. *Campanula arvensis verticillata*. P. *Amn.* * - fol. strictissimis. C. *M.*
 — fol. rotundis. C. *M.* * - fl. calcar longo donato C. *M.* * - Peruviana *Tab. C. B. p. 107*. v. *Solanum*
Mexicanum fl. magno. *Yndia* *de Belem*, *Tab. L. 2. p. 32*. * - Petra *Tab. C. 2. p. 202*. v. *Leucium luteum* vulg.
Theophr. major & minor. v. *Leucium trifol.* & *scifolium Menziesi*. P. *Amn.*

Violaria offic. Herba & folia sunt violæ Martiæ; aliâs Mater violarum. *Violer. Angl.* v. *Viola*.
Violaria. *Hisp.* *Violetta*. *Gall.* v. *Viola*. *Violettas*. *Hisp.* v. *Leucium luteum*. *Violetta* *blaugnata* v. *Leucium*,
corne-Violet. *Angl.* v. *Onobrychis 2. arvensis*. C. *B. p. 215*. *calathian Violet.* *Angl.* v. *Pneumonanthe*.
des Violettes. *Montbels*. v. *Colchium Leucium*. *Violettes jaunes*. *Gall.* v. *Leucium luteum*. *Violer.* *Gall.* v.

Hesperis. *Viorna vulgi* C. *B. p. 300*. v. *Clematis sylv. latifol.* *Viperalis* v. *Lenticula palustris*.
Viperaria *Ger. C. B. p. 275*. v. *Scorzonera latifolia sinuata*. *Viperaria* v. *Echium P. Amn.*
Vipers grass. *Angl.* v. *Scorzonera*. *Vipuba* & *Viaburna*. *Marg.* in *Ind.* *Virag. Hung.* v. *Flos*.

VIRGA AUREA, aliis Panax Chironium. *Theophr.* 9. h. 10. aliis panax Pharmaciæ & panax Chironium
 Plin. l. 25. c. 4. aliis Cunilago Plin. aliis Leucographis. Plin. l. 27. c. 11. *Virge d'or.* *Gall.* *Golden*
rod. *Angl.* *Metz.* *Gulden Wunderkraut*. *Tab. L. 2. p. 546*. *Gylben DIMIDURTE*. *Dau.* S. *Paulip.* 517.
Trant woyfob. *Bob.* *Tab. L. c.* *Trant.* *Pol.* *Syrenn.* L. c. 90.
Virga aurea dicitur quâdam rariâ herbis aureis seu lacteâs glandulis auriculæ circum regulam referant. Ad Gulnera sananda &
conglutinata valet.

Spec. & Diff. C. B. l. 7. f. 4. p. 268. J. B. T. l. 24. c. 12. p. 1062. & alior.

Virga aurea major vel *Doria C. B. n. 1.* Herba *Doria* *Tab. Dorea Lugd.* *Limonium aliud Lugd.* *Panax Chironium*
Theophr. *Tab. Variat.* foliis integris, serratis cum aculeo in foliis summitate. * - latifol.
 serrata C. *B. n. 2. l. 1. c. 1.* var. fol. long. latior. brevior. serratis, lineis albis notatis: † - minor O. *M.* * -
 angustifol serrata C. *B. n. 3.* - - vulg. latifol. *L. B. l. c.* fol. lat. angustif.
 nictis bicolor. *Virga aurea* *Tab. Virge d'or.* *Gall.* *Helvetic Wunderkraut*. *oerm. cunda*
roude. *Belg.* *Solidago.* *Ang.* Herba *Doria* *Ger.* *Solidago Sarracenia* *Trag.* *Dot.* *Lon.* *Tab.*
Moric *Consolida* *Sarrac.* *Thal.* *Hyl.* * - sive *Solidagini angustif.* affinis *Lingua*
avis Dantes. *L. B. l. c. p. 1063.* *Conyza palustris* serratifol. C. *B. p. 172.* * - *Virginiana* ana
 nua fol. pallidâ *Zan.* *Tab.* * - *Virginiana minor Zan.* * - angustifol. minus serrata
 fol. fol. crenatis & non crenatis, oblongis, rotundis, albis c. *B. n. 3.* *Leucographis* *Plin.* *Ang.*
 — fl. magno C. *B. n. 1.* * - mont. serrata c. *B. n. 8.* † - *Mexicana* C. *B. p. 122.* - - fol. limonii
 paniculâ uno verû disposita *Mexicana* *Vall. H. R. n. 10.* * - *Mexic.* *Mex.* *Tab.*
 — altera ex *Doria* degener. *Vall. H. R.* * - montana profundè crenata *H. Alp.* *Vall. H. R.* † - mont.
 fol. latior. hirsutâ. *Vall. H. R.* * - angustifol. panic. speciosa *Cenad.* *Vall. H. R.* * - angustif.
 paniculâ non spinosa *Vall. H. R.* * - omnium minima *Vall. H. R.* * - fol. levis
 bus non serratis *Moric.* * - fol. veronice C. *M.* * - Americana fol. serrat. angustif.
 flus subtus nervosa *Moric.* * - African. fol. *Erica baciferæ* *ten Rhyne.* v. *Lat.* *Breyer.*
 — African. fol. linearis minoribus *ten Rhyne.* v. *Lat.* *Breyer.* † - Americana hirsuta rad. odorata fol.
 serratis *Moric.* * - humilissâ alpina *Moric.*

Virga nigra saxorum. v. *Taxites Gallicolli.* *Reich.* L. 5. c. 42. * - pastoris. v. *Dipsacus*. * - *Regis Caf. C. B.*
p. 249. v. *Digitalis purpurea* fol. asperâ. * - sanguinea *Plin.* C. *B. p. 447*. v. *Cornus femina*. * - sanguinea fan-
 gualis *Reich.* O. *M.*

Virge d'or. *Gall.* *Virga aurea*, v. fl. *Virginalis* v. *Artemisia*. *Virile sacerdotis*. *Ruffii*. v. *Aarum*. P. *Amn.*
Vismaria. *Gall.* var. v. *Trifolium*. *Visa semen*. *Gall.* var. v. *Trifolium*.

Viscago. *Cef. C. B. p. 206*. v. *Lychnis viscosa* 13. fl. muscoso. * - v. *Lychnis* vel *Papaver spumoso*. p. *Amn.*
Viscera terre. v. *Thalassacanth.* *Reich.* L. 6. c. 67.

VISCUM. *Viscus* *Plin.* l. 16. c. 44. 412. *Aristot.* l. 1. gener. an. 1. *Diosc.* l. 3. c. 103. *Theophr.* 2. *caus.* 23.
 116. *Theophr.* 3. h. 9. 16. *Stelis Euboicè.* *Hyphear Areadis.* *Elifena Gracii antiq.* *Alb.* *Magn.* *Vichio*
Pania. *Ital.* *Tab. L. 3. p. 671.* *Vuco.* *Lig.* *amordago.* *Muerdago de Robbe.* *Hisp.* *Tab. L. c.* *Guy.* *Gall.* *Missete.* *Ma-*
seltree. *Angl.* *Park* *Cl. 16. p. 1302.* *Wispel.* *Wistel.* *Kensel.* *Weseter.* *Heil* *allen Schwaben* *Wogels*
seim. *Germ.* *Tab. L. c.* *Marentacken.* *Belg.* *Tab. L. c.* *Witli.* *Wetli.* *Bob.* *Tab. L. c.* *Jemliola.* *Pol.*
Emalas. *Lituan.* *Fay gyongy.* *Hung.* *Debach.* *Dabach.* *Helg.* *Arab.* *Adabac.* *Helch.* *Arab.*
Avic. *Luperax.* *Chaldæa.* *Alb.* *Magn.*
Vicum ex de planta C. de glutine ex separato dicitur. *Emollit.* *duccit.* *extrahit.* *variositas* & *tubercula* *matrnat.* *ulcera*
rettra. *abscessus.* *carceribus* *molliet.* *Lienium* *cum* *calex* *coctum* *absujunt.* *Ungues* *cum* *sanctæ* *crucis* *antipergimento* *extra-*
hit. *Diosc.* *L. c.*

Spec. & Diff. C. B. l. 11. f. 4. p. 423. J. B. T. l. 17. c. 1. & alior.

Vicum baccis albis C. B. n. 1. *Lignum S. Crucis* * - rubris. C. *B. n. 2.* * - fraxini baccis ex albo luteis *L. L.*
 — amygdali. *robor.* *illit.* *castaneæ* *cylobalo.* *larici.* *meripilo.* *oleæ.* *populino.* *romo.* *rosæ.* *salici.* *serbo.* *suberti.*
tiliz. *corlyo* *innatum* *Ol. Berrich.* in *A. M. D. P.* l. 1. *tbl. 67.* - *beniz.* *œc.* *C. M.* - *tacemofum.*
 C. *B. n. 3.* † - latif. fenis circulis utring. inculptis C. *B. n. 4.* * - aliquid *Indiæ* *arboribus*
dnactens C. *B. n. 5.* *Peruviana* *allia* *Aloes* *facit* *arboribus* *ut* *vicum* *innactens.* *Ad.* *Lab.* *Lugd.*
 — *Peruviaum* *Ger.* † - *Indicum* *L. B. L.* * - *Indicum* *aliud.* † - *Oxycedri.* v. *L. L.*

Visnaga. *J. B. T.* 3. l. 27. c. 20. icon. 2. *Woszyca.* *Pol.* *Syrenn.* L. 4. c. 115. * - *Matic.* C. *B. p. 132*. v. *Gingid-*
um umbella *oblonga.* † - minor quorundam *Siciliam* *peregrinum* *Clus.* *sem.* *hirsuto* *J. B. L. c. 42.*

Vinquiero vel *Vinqueira*. *Marg.* *p. 166*. **Vilub.** *Mogri.* *pl. Ind.* *Zan.* **Viralba.** *Dod.* C. *B. p. 300*. v. *Clematis*
syv. latifolia. **Viralba recta.** *Hisp.* v. *Flamma Jovis*. **Vitalis.** *antiq.* v. *Sedum minus*.

Vitalis major. *Cord.* C. *B. p. 283*. v. *Sedum majus* vulg. **Vire bianca.** *Ital.* v. *Beyonia*. **Vire.** *Ital.* v. *Vitis*.
Virex. 2. v. *Hipp.* *fs.* p. 144. 16. *Diosc.* *L. c.* 136. **Chaste tree.** *Angl.* *Park.* *Cl.* 16. p. 1437. **Wrobar**
ba. *Bob.* *Zal.*

Vitex C. *B. p. 471*. v. *Agnus castus*. - fl. cernu. v. *Agnus castus*. v. *Amn.* * - fol. angustioribus *cannabis* *mo-*
do dispositis *Vall. H. R.* * - sive *agnus* *fl. albedo* *Vall. H. R.* - sive *agnus* *minor* *fol. angustif.* *Vall. H. R.*

- Urucarya**, *Bras.* est Palma spec. Piso l. 4. c. 11. que non spinosa est, dicitur *Urucarya*: fructus etiam dicitur *Urucuri* Th. Br. p. 5. alias *Govara* Piso p. 128. *Jocara* & *Jucara* Marg. p. 133. H. B. p. 62.
- Urucuruba**, Marg. p. 109. & *Urucuri* ibi. Marg. p. 104. *Urumbaba* est *Jambaru* (exta Piso H. B. p. 99.
- Ururiparia**, v. *Guiraparia*, *Uffie*, *Lituan*, v. *Carodus*, *Usnea*, *Usneae*, *Arab.* C. B. p. 61. v. *Muscus*.
- USTILA** GO, *Rubigo*, *Gaza*, *Plin.* l. 18. c. 17. *Leobardus* Theophr. 8. h. 10. it. 3. caus. 27. Tab. l. 1. p. 684.
- Brullire**, Gall. Tab. l. c. *Brantcarne*, Angl. Tab. l. c. *Brand*, Belg. & *Drab*, Tab. l. c. *Brand*, Germ. Tab. l. c. *Uffilago* vitium & quasi veribus plantarum spicarum imprimis ad vnde pistis *Avena* dicitur, ex nimio sole ardere, post primas Gelgattulas spiculis quibusdam venenatis sese spendentibus & ardente in plantas decidentibus, orca.
- Spec. & Diff. C. B. l. 1. 4. p. 24. J. B. T. 2. l. 18. c. 10. & alior.
- Uffilago fœcalis, c. n. 2. † - hordei c. n. 2. † - Avenae c. n. 2. † - pericariae C. M. † - Tritici, J. L.
- Usubarbor** gummifera J. B. T. 1. 9. c. 57. & *Gyp succus ater*, J. B. l. c. 58. *Usubit*, Gall. antiq. v. *Chamzadapine*, *Ury*, Marg. p. 128. *Uti* suu. *Hung.* v. *Plantago*.
- Uva**, i. e. fructus vitis *Dioc.* l. 5. c. 3. v. *Uva* *Crispa*, *Crispina*, v. *Grossularia*, *Uva* *cresta*, *Hisp.* Tab. l. 3. p. 84. *Uva* *spina*, Ital. Tab. l. c. *Grosfeller*, Gall. Tab. l. c. *Estagfelter*, *Scicfelbar*, *Dan.* S. Pauli. p. 170. *Croeschelen*, Belg. Tab. l. c.
- Uva* *crispa* americana *Hisp.* p. 242.
- *dela* Ital. v. *Vitis* *Idæa*, † - *quercina* C. B. p. 422. v. *Quercus* *extrema*, * - *ext* *benedicta* C. B. p. 508. v. *Palma*, † - *Lupina*, v. *Herba* *Paris* *P. Ann.* † - *marjola* *Dod.* C. B. p. 151. v. *Polygonum* *bacciferum* *maritimum* *majus*, † - *palla* *maj.* & *min.* C. B. p. 299. v. *Vitis* *vinifera*, 2. p. 4. *quæ* *Dioc.* l. 5. c. 4. *aspurgida*, *Hisp.* fol. p. 180. l. 3. *Noxyria*, *vul.* *Dogo* *monodiactin*, *Lituan.* *Rosten*, * - *de* *ferro*, *Lusit.* v. *Laurus* *lyly*, *Ficus*, * - *spina* v. *Grossularia*, † - *taminea* *Plin.* l. 2. c. 1. C. B. p. 297. v. *Bryonia* *lævis* *seu* *nigra* *ramosa*, * - *de* *ferro* *Hisp.* v. *Similar* *aspera* 2. C. B. † - v. *Radix* *ides* J. B. T. 1. 5. c. 8. * - *vinifera*, v. *Vitis* *vinifera*, † - *vinifera* *brasiliensis* *dida*, *Am. baiduna*, Th. Bras. p. 217. * - *Urti* *Gal.* *Clar.* C. B. p. 479. v. *Vitis* *idæa* *foliis* *carneosis*, * - *Orfa*, *Ital.* v. *Vitis* *idæa*.
- Umba**, Marg. p. 3. it. p. 81. est *Arundo* *faccharifera* *quæ* & *Tacamarac*, Marg. l. c. *Vüchbonen*, Belg. v. *Lupinus*. *Uverta* *ro* *substantia*, *Hisp.* v. *Grossularia* *non* *spinosa* *seu* *Ribes*. *Uuy*, *Chin.* v. *Radix* *acris* *quæ* *dam* *Cleyer*, *Uulcû*, *Com.* v. *Semen* *cujus* *caro* & *cortex* *acido* *dulcis* *est*, *fed* *medulla* *amara* & *acris* *Cleyer*, *Uulcû*, *Dod.* c. n. p. 197. v. *Afarum*. *Un-hao*-*quo*, *Chin.* *genus* *Ficus* *Andri*, *Mill.*
- Vulneraria** *Calc.* c. n. p. 88. J. B. T. 2. l. 17. c. 47. v. *Gentiana* *fol.* *brevior*, * - *rufica* *Com.* C. B. p. 224. v. *Loto* *aliis* *Vulneraria* *pratensis*.
- Vulvaria**, c. n. p. 119. v. *Atriplex* *fœtida*. Aliis *Eschaamfr.* Tab. l. 2. p. 137. **Vundurt**, *Dan.* v. *Bugula*.
- Uvularia**, *Trag.* est *Campanula* *hirtula* *seu* *Tachelium*, *Bulingua*, *Ital.* & *Gall.* Tab. l. 2. p. 138. *Lingua* *de* *Ca* *vallo*, *Hisp.* Tab. l. c. *Zapfenfraut*, Tab. l. c. *Cuipalabayina*, *Bob.* Tab. l. c.
- *Tab.* C. B. p. 301. v. *Laurus* *Alexandrina*, v. *Bistingua*, *p. Ann.*
- Uzegi**, *Alpin.* C. B. p. 479. v. *Lycium* *Indicum* *alterum*, *Uzuala*, *Lituan.* v. *Quercus*.

Wa.

Wa.

W Consonans labiali cum V. v. sive vai convenit. Est enim duplex V. Formatur ejus Sonus, labio inferiore solus ad superiorem dentium ordinem inclinate & cum vocali E postposita spirium lenius emittente. Cum autem id fortide acciati F inde oritur, v. lit. F.

- Waldster**, v. *Juniperus*, *Wayer*, *Brab.* v. *Fungus*, *ghelyande* *Wayer*, *Brab.* v. *Fungus* *flammeus*.
- Wald**, Germ. *Wayt*, *Bob.* v. *Iñus*, *Wayfaring*, *tree*, Angl. v. *Viburnum*, *Wlage* *Robbin*, Angl. v. *Arum*, *Waldstretse*, Tab. l. 1. p. 76. v. *Lolium*, *Waldhart*, Angl. v. *Hordeum* *murinum*.
- Waldbart**, v. *Drymopogon*, **Waldbinzen**, Tab. l. 1. p. 697. v. *Juncus* *sylvar.* **Waldbüchme**, Tab. l. 2. p. 411. v. *Damaſonium*, **Waldbrensi**, v. *Chamziciparillus*, **Walddistel**, Tab. l. 3. p. 677. v. *Aquifolium*, **Waldfabren**, Tab. l. 2. p. 427. v. *Filix*, **Walddioctlein**, Tab. l. 2. p. 271. v. *Digitalis*.
- Waldfünffingerkraut**, Tab. l. 1. p. 441. v. *Pentaphylon*, **Waldbgaraffel**, Tab. l. 1. p. 405. v. *Caryophyllata*, **Walddraß**, v. *Gramen* *ſylvaricum*, **Waldbirſen**, v. *Milium* *ſylv.* **Waldböſtmer**, Tab. l. 3. p. 733. v. *Sumbucus* *roſea*, **Waldfornbüchm**, Tab. l. 1. p. 336. v. *Cyanus* *montan.* **Waldblattid**, Tab. l. 1. p. 39. v. *Libanotis* *Lactuca*, **Walddangolt**, v. *Pyrola*, **Waldmeister**, v. *Matrifylva*, **geſt** **Waldmeiſter**, v. *Cruciatia*, **Waldneſel**, Tab. l. 2. p. 215. v. *Laminum*, **Walddoſenjungue**, v. *Echium* *pulmonaria*, **Walddrapinkel**, v. *Rapunculus*, **Waldbren**, v. *Clematis*, **Walddrobr**, Tab. l. 1. p. 666. v. *Gram* *arundinac.* **Walddroschwaons** **Walddochſtenten**, Tab. l. 1. p. 700. v. *Filippuris*.
- Waldfroß**, Tab. l. 1. p. 538. v. *Gallium*, **Waldrinde**, v. *Periclymenum*, **Ceraſus** *pumila* *fr-gem* & C. B. **Waldrort**, Angl. v. *Ebulus*, **Walgambu**, *Engl.* v. *Jambosylvatica*, **Walffentraut**, *Lon.* C. B. p. 204. v. *Lychnis* *ſylv.* *alba* *simplex*, **Walleglöſter**, **Walhelover**, Angl. v. *Leucocium*, **Walſtour**, Angl. v. *Leucocolum* *non* *bulboſum*, **Walnoete**, Belg. **Walnut**, Angl. **Walnuß**, v. *Nux* *juggans*, **Walpeper**, Angl. v. *Ilecebra*, **Walſtroo**, Belg. & *Brab.* v. *Gallium*, **Walwurß**, v. *Symphytum*, **Wandlauß** **Wandläuſerkraut**, Germ. **Wandſeyckried**, *este* *Weyd.* Belg. v. *Xynis*, **Wandſilde**, Tab. l. 1. p. 218. v. *Coriandrum*, **Wape**, *Bras.* C. B. p. 184. est *Anudotum* *Apararpo*, p. 8. *Ind.* *occid.*
- Warricorantari** *rugosa* *glandi* *ſimilis* *fructus*, J. B. T. 1. 3. c. 132. **Wariworbo**, *Hung.* v. *Vicia*.
- Warnaſeßa**, *Lituan.* v. *Lappa*, **Warteſe**, *Lituan.* v. *Ranunculus*, **Warzchenkraut**, v. *Sedum* *minus*, **Waryechwa** *ziele*, *Pol.* v. *Cochlearia*, **Warzenkraut**, Tab. l. 2. p. 251. v. *Heliotrop*, *Sedum* *minus*, **Wartſchkraut**, v. *Saponaria*.
- Waſſerancikſe**, Tab. l. 1. p. 386. v. *Angel* *aquat.* * - *bathenia*, v. *Scordium*, * - *betonien*, Tab. l. 2. p. 248. v. *Betonica* *aquat.* * - *bingen*, Tab. l. 2. p. 390. v. *Beccabunga*, * - *Doſt*, Tab. l. 1. p. 408. v. *Origanum* *aquat.* * - *epſ.* v. *Paludapium*, * - *epplch*, v. *Sion*, * - *ſenſchel*, v. *Millefol.* *aquat.* *it.* *Fœnicul.* *aquat.* * - *ſilpendel*, Tab. l. 1. p. 524. v. *ſilpend.* *paluſtris*,

Waf.

Wasserfünffingerkraut, Tab. I. 1. p. 441. v. Pentaphyll. aquat. * - garbe, Tab. I. 1. p. 231. v. Fœnic. aquat.
 - gras, v. Gramen aquat. * - hantensfuß, - hantem, v. Ranunculus palustris. * - bederich, Tab. I. 1. p. 18. v. Rapistrum aquat. * - helmkraut, Tab. I. 1. p. 231. v. Millef. aquat. galeric. * - holder, v. Sambucus aquat. * - knoblauch, v. Scordium. * - solten, Tab. I. 1. p. 687. v. Typha aquat.
 - preffe, v. Nasturt aquat. * - leberblümlein, Tab. I. 1. p. 144. v. leberkraut, Tab. I. 1. c. v. Ranunc. fluvial. * - siefeln, Tab. I. 2. p. 321. v. Iris palustr. * - limonen, v. Citrullus. * - linsse, v. Lens palustris. * - männichen, v. Nymphaea. * - merf, Tab. I. 1. p. 340. 249. v. Paludap. Sium.
 - moßn, Tab. I. 2. p. 421. v. Nymphaea. * - morellen, v. Sion. * - minne, v. Mentha aquat.
 - niße, v. Tribulus aquat. * - peterlein, Tab. I. 1. p. 249. v. Sium. * - rauken, Tab. I. 2. p. 160. v. v. Eucapalustr. * - sempf, v. Erysimum. * - sternkraut, Tab. I. 1. p. 231. 418. v. Millefol. aquat. stellat. * - vielin, v. Millefol. aquat. * - wegerich, Tab. I. 2. p. 405. v. Plantag. aquat. * - wundkraut, Tab. I. 1. p. 418. v. H. Kunigundis.

Wasservort. c. 8. p. 113. v. Isis.

Water Betony, Angl. v. Betonica aquat. Scrophularia. * - Crestes, Angl. v. Nasturt aquat. * - Dra-gen, Angl. v. Dracunculus aquat. * - Eppe, Belg. & Brab. v. Sium. * - Fenchel, Belg. & Brab. v. Fen-nicul. aquat. * - Gras, Belg. & Brab. v. Gramen aquat. * - Jarro, Angl. v. Millefol. aquat.
 - Karfe, Belg. v. Nasturt aquat. * - Knoblock, Belg. v. Scordium. * - lecke, Angl. v. Gram. temen. tofum. * - lee ke, Angl. v. Linagrostis. * - lisch, Belg. v. Sparganium. * - Merrieh, Angl. v. Scor-dium. * - Mißfoyle, Angl. v. Fœniculum. * - minne, Belg. v. Mentha aquat.
 - noten, Belg. v. Tribulus aquat. * - peper, Belg. v. Periferia. * - plantain, Angl. v. Plantago aquat.
 - rose, - lilly, Angl. v. Nymphaea. * - Soultier, v. Millefol. aquat. * - violeren, Belg. v. Millefol. aquat. 4. C. B.

Watrobe gwiazdziste, Pol. v. Hepatica stellata. Wande, Gall. v. Catanance. Wawulathya, Sing. v. Acacia folia. Waxfaring tree, Angl. v. Viburnum. Weberarten, Tab. I. 2. p. 366. v. Dipacus.

Wechree, Belg. v. Plantago. Wechholder, v. Juniperus. Weetes Senis trā, Dan. v. Colutea.
 Weide, Angl. v. Herba. Wederik, Belg. v. Lysimachia. Weegerich, v. Plantago. Wechsiel, v. Acanthi-um it. Polyacantha. Weßmümel, Tab. I. 1. p. 172. v. Carum. Weßglattich, Tab. I. 1. p. 596. v. Denis Leonis. Weßgull, Tab. I. 1. p. 580. v. Cichoreum. Weßgwinde, v. Convolvulus. Weßgras oder Weßgrit, v. Polygonum. Weßglat, Weßgret, v. Plantago. Weßgret, v. Iberis.

Weßsemppf, v. Erysimum, Myagrurn. Weßwarte, Weßweiß, Tab. I. 1. p. 508. v. Cichoreum.
 Wend, v. Waid. Wende, v. Salix. Waderich, v. Lysimachia. Wend, v. Isis. Weyerampfer, Tab. I. 2. p. 128. v. Hydrilapat. Weidenfuß, Tab. I. 1. p. 144. v. Ranunc. vinealis. Pes mivi.

Weyberpeterlein, Tab. I. 1. p. 249. v. Sium. Weynachtpfeffel, v. Mala Decembra. Weißhof, v. Vitis vinifera. Weßrauch, v. Thus. Weßrauchwurz, Tab. I. 1. p. 337. v. Libanotis.

Weiß Lindernäglergras, Tab. I. 1. p. 668. v. Holosteum Caryophyllum. * - Alfeley, v. Aquilegia

alba. * - Albeerbaum, Tab. I. 3. p. 688. v. Populus alba. * - Andorn, v. Marrubium album.

- Beem, v. Limonium. * - Beyfuß, v. Artemisia alba. * - Bruststeerlein, v. Pseudosycomorus

it Oenoplia. * - Dipsalm, v. Fraxinella. * - Endwien, Tab. I. 1. p. 590. v. Inybus. * - Erdbeer-

lein, Tab. I. 1. p. 430. v. Fragaria. Fiedenblum, Tab. I. 1. p. 541. v. Jacea alba. * - Flutaras, Tab.

I. 1. p. 654. v. Gram. fluv. alb. * - Fünffingerkraut, Tab. I. 1. p. 441. v. Quinquef. album. * - Gar-

ten Scariof, Tab. I. 1. p. 590. v. Cichoreum minus. * - Hantensfuß, Tab. I. 1. p. 139. v. Ranunc. alb.

- Hasentopf, Tab. I. 1. p. 619. v. Sonch. * - Hirzwurz, Tab. I. 1. p. 389. v. Apium cervin. * - Hofs-

wurz, v. Fumaria alba. * - Hornungsblum, v. Leucium bulbosum. * - Kümme, v. Ca-

rum. * - Merkyolien, v. Leucium bulbos. * - Möhren, v. Pastinaca. * - Nägelegras,

v. Holosteum Caryophyll. * - Niesetwurz, v. Helicorhis alb. * - Pappelbaum, v. Populus

alba. * - Pastenach, Tab. I. 1. p. 237. v. Pastinaca. * - Reinsfahen, Tab. I. 1. p. 38. v. Tanacet

album. * - Roffenschel, Tab. I. 1. p. 197. v. Hippomarath. * - Rüben, Tab. I. 1. p. 237. v. Pastinaca.

- Sandel, Tab. 3. p. 632. v. Santal. alb. * - Sempf, v. Eruca alba. * - Spiskanard, v. Spica alb.

- Weß, Tab. I. 2. p. 19. 308. v. Leucium. * - Waddhantlein, Tab. I. 1. p. 139. v. Ranunc. nemoralis.

- Wermuth, v. Absinth. album. * - Windröstelein, Tab. I. 1. p. 95. v. Anemone alb. * - Wulffwurz,

Tab. I. 2. p. 268. v. Verbasc. alb. * - Wurz, v. Polygonatum.

Wenßhorn, v. Oxycantha. Wenßen, v. Triticum. Wensenfels, v. Zeopyrum.

Wenßen Winalch, Tab. I. 1. p. 676. v. Lolium. Welley Apich, Boh. v. Petroelinum. Welge/Wil-

genbaum, Tab. I. 3. p. 745. v. Salix. Weßsaamen, Tab. I. 1. p. 32. v. H. Sophia.

Weßsch Baldrian, v. Phu. * - Weerenkan, v. Acanthus. * - Bingelkraut, Tab. I. 2. p. 255. v. Phyl-

lum. * - Bone, v. Phaeolus. * - Distel, v. Crocodilium. * - Eydenlaub, Tab. I. 1. p. 58.

- v. Botrys. * - Eyßkraut, Tab. I. 1. p. 472. v. Verbenafupina. * - Flobkraut, Tab. I. 1. p. 527.

- v. Phyllium. * - Hirsen, v. Sorgum. * - Köbel, v. Myrrhis. * - Klobstokel, v. Ligulicium.

- Kinten, Tab. I. 3. p. 795. v. Colutha. Nesselbaum, Tab. I. 3. p. 740. v. Mespilus Aronia.

- Niß, Germ. - Noete, Belg. v. Nux juglans. * - Oanten, v. Luteola, Refeda, Phytocma.

- Schwertel, v. Xyris. * - Silberkraut, Tab. I. 1. p. 455. v. Argentina Mompeliaca. * - Stadtwurz,

Tab. I. 1. p. 65. v. Abrot. alb. * - Weß, v. Viola alba.

Wendlicher Erdbauch, Tab. I. 1. p. 106. v. Fumar. Illyrica. Wendwurz, Tab. I. 1. p. 564. v. Valeriana.

Werbena, Boh. v. Verbena. Wermuth, v. Absinthium. Weronica, Boh. v. Veronica.

Weronica fœlylyfka, Pol. v. Siciliana. Weß Indian Bay blumme, Angl. v. Guayava. Weßwodna, Pol.

v. Dracunculus. Weßwink, Pol. v. Biltorta. Wheat, Angl. v. Triticum. Wheat Barley, v. Zoo-

pyrum.

- covr *Wheat, Angl.* v. *Melampyrum*. *Whigen tree, Angl.* v. *Sorbus aucuparia*. *White fattin flower, Angl.* v. *Viola hauris*. *White Frankum scens, Angl.* v. *Thus*. *White vrurr, Angl.* v. *Polygonatum*.
Whitlong reb, Angl. v. *Paronychia*. *Wibeleg, Dan.* v. *Melaeagris*. *Widen/ahme Feld, Dief, groß*
se Vogelsticht, v. Vicia. *Wyge weily, Pol.* v. *Pseudopinus*; *Wyzymoc, Pol.* v. *Phenice*.
Widerlob oder Wiberhön, v. Trichomanes. *Iran Lunaria*. *Widstaf, Pol.* v. *Muscus carniculatus*.
Wiederstos, v. Ocytmaltrum. *Wiegenfraut, Tab. 11. p. 7.* v. *Abinthium*. *Widtkonen, v. Lupinus*.
Wieläfte/Wieleche, v. Sorbus aucupar. 2. C. B. *Wiepryzisch, Pol.* v. *Penced*. *Wier, Belg.* v. *Fucus*.
Wiesenrachs, v. Gramen tomentos. * - *mangelt, Tab. 11. p. 62.* v. *Euphrasi cerul.* * - *flet, Tab.*
12. p. 221. v. *Trifol. prat.* * - *rauth/groß Wiesenraute, v. Thalictrum*. *Wiesenholst, Tab. 11. p.*
665. v. *Linagrostis*. *Wiesenzeitlos, v. Ephemernum*.
Wiesiolet, Pol. v. *Salicaria*. *Wiezyca, Pol.* v. *Turritis*. *Wylapratiska, Pol.* v. *Aphaca*.
Wylap wonna, Pol. v. *Securidaca*. *Wypew, Boh.* v. *Aracus*. *it. Vicia*. *Wykon zarv, C. B. p. 324.* v. *Fila*
Virgin. *Wilcza konic, Pol.* v. *Thora*. *Wilze bobel, Pol.* v. *Spargan*. *Witze lyko wietse,*
Pol. v. *Chamaelaa*.
Wild *Angelica, v. Angelicasylv.* * - *Aurin, v. Gratiola*. * - *Bassam, Tabl. 2. p. 62.* v. *Mentast.*
 - *Benedictenwurk, Tab. 11. p. 405.* v. *Caryophyll. sylv.* + - *Birnbaum, v. Pyrus sylv.* * - *Calmus,*
Tab. 11. p. 564. v. *Phu.* * - *Carlin, v. Acarna*. * - *Wilde Cichling Pflanz, Angl.* v. *Aracus*.
 - *Wild Cucumer, Tab. 11. p. 186.* v. *Cucum. sylv.* * - *Diste, Tab. 11. p. 232.* v. *Meum adulter.*
 - *Durndwads, v. Ophitis*. * - *Fench, Tab. 11. p. 85.* v. *Panicum sylv.* * - *Fendel, v. Hippoma-*
rathrum. * - *Flachs, v. Linaria*. * - *Galgan, Tab. 11. p. 342.* v. *Cyperus*. *Galganaras, Tab.*
11. p. 657. v. *Gram. cyperin.* * - *geböruter Nagelbämen, v. Papaver corniculat.* * - *Goldblum,*
Tab. 11. p. 457. v. *Heliochryson*. - *Hirsbastenach, v. Elaphobolcum errat.* * - *Körbel, v. Myrrhis*.
 - *Kücherrn, Tab. 11. p. 202.* v. *Cicer. Sylvestre.* * - *Kümmel, v. Cuminum sylv.* * - *Lauch, v. Asa-*
perulatum. * - *Lisch. Belg. v. Xyris.* * - *Lorbeerbaum, v. Tinus.* * - *Majoran, v. Origanum*.
 - *Mettram, Tab. 11. p. 38.* v. *Artemis.* * - *Möhren, Tab. 11. p. 240.* v. *pastin. errat.*
 - *Münre, Angl. & Belg.* v. *Mentha sylv.* * - *Nardenkraut, Tab. 11. p. 226.* v. *Nardus.* * - *Orenzungel,*
Germ. - *Oreunge, Dan.* - *Osentwurz, Belg.* v. *Echium*. *Lycopsis.* * - *Paniforn, Tab. 11.*
p. 85. v. *Panicum.* * - *Pasternach, v. Valinaca erratica.* * - *Pimpernikstein, Tab. 11. p. 723.*
 v. *Staphyloendron.* * - *Poley, v. Dictamnus*. *Serpillum.* * - *Rauden, Tab. 11. p. 160.* v. *Eruca*
sylv. * - *Rauke, Tab. 11. p. 504.* v. *Ruta Sylvestr.* * - *Rocker, Angl. v. Myagrum 2. C. B.* *si-*
liqua longa. * - *Rittersporen, v. Consolidaregalis arvensis.* * - *Rübelin, Tab. 11. p. 240.* v.
Napus. * - *Rue, Angl. v. Ruta mont.* * - *Saffran, v. Cartamus vel Cnicus.* * - *St. Jo-*
hannis Brodt, v. Siliquastrum. * - *Stabwurz, v. Abrot. campest.* * - *Taarand, Belg.* v. *Marrub.*
 - *Tansy, Angl. v. Potentil.* * - *William, Angl. v. Acomora.* * - *Zittwer, Tabl. 2. p. 55.* v. *Bryonia*.
Wiley *Miez, Pol.* v. *Tithymalus*. *Willow, Angl.* v. *Salix*. *Willow Weet, Angl.* v. *Lynmachia*.
Wilschen, Willigen, Belg. v. *Salix*. *Wilsyna, Pol.* v. *Anonis*. *Winnack, C. B. p. 421.* v. *Sassafras*.
Windbohen, v. Phasiolus. **Winde** *Winkelraut, Tab. 12. p. 551.* v. *Convolvulus*. **Windenbaum, v.**
Salix. **Windkraut, v. Thalictrum**. **Winderstein, Tab. 11. p. 95. v. *Anemone*. **Wingel, Angl. v.**
Cicercula. **Wimpykorsen, Pol.** v. *Vitis*. **Wyn ruyte, Belg.** v. *Ruta*. **Wintercheries, Angl. v. So-**
lanum vesicar. **Wintergerste, v. Hordeum polytychon.** **Winter green, Angl.** **Wintergrön, Dan.**
Wintergerin, Germ. v. *Pyrola*. *it. Clematis Daphnoides*. **Winterkres, Tab. 12. p. 165.** v. *Nastur-*
lyemal. **Wintermurt, Dan.** v. *Aconitum unifol.* **Winterrosen, Germ.** **Winterrosen, Belg.** v. *Malva*
arboraca. **Winterviole, v. Leucoium non bulbos.** **Wirafas dazuni, Lit.** v. *Hippoc-*
linum. **Wirdelrost, v. Clinopodium**. **Virgensboyer, Angl.** v. *Clematis 4. C. B.* **Wirzio, Lit.**
 v. *Erica*. **Wisauck, seu Vincetoxicum Indicum Ger. C. B. p. 303.** v. *Asclepias ex Virginea*.
Wisnia medzias, Lituan. v. *Cerastis*. **Wisn, Pol.** v. *Cerastis*. **Wisnie morska, Boh.** v. *Solanum ves-*
carium. **Wisochy Slaz, Boh.** v. *Althaea*. **Wissne, Boh.** v. *Cerastis*. **Wissne moriska, Boh.** v.
Halia cabum. **Wissnekoje, Lituan.** v. *Angelica*. **Wisscherlentwist, v. Agopodium**.
Witte niszpywrel, Belg. v. *Helleborus albus*. **Witte Spöckelblum, Witte Zaitzen, Belg.** v. *Leucoium bul-*
bosum. **Wyzlyn, Pol.** v. *Anthrimum*. **Wlaff, Belg.** v. *Linum*. **Wlaffwyopr, Boh.** v. *Fenicul.*
Wlajzensy, Boh. v. *Adiantum*. **Wloy leyjo wetssy, Boh.** v. *Laureola*.
Woad, Angl. v. *Glabrum*. * - *young, Angl.* v. *Alperula*. * - *vrax, Angl.* v. *Gnifistella*. * - *bind, Angl.*
 v. *Perilymenum*. *great bastard Woad, Angl.* v. *Scelagmides Salamanticum*. **Wodde gras, Angl.** v.
Gramenlyaticum. **Wodne Poterwi, Pol.** v. *Tribulus aquat.* **Wod Saun, Angl.** v. *Trifol. acetof.*
Wodwinde, Angl. v. *Cerastis pumila fr. gemino, &c. C. B.* **Wohorby, Boh.** v. *Cucumis*.
Wolfbesen, Belg. v. *Solanum quadrifol.* 10. C. B. **Wolffshonen, Germ.** **Tab. 12. p. 198.** *it. Dan.* v. *Lupinus*
laur. **Wolffsmelk, Belg.** **Wolffsmilch, Germ.** v. *Tithymalus*. **Wolfsamut, v. Origanum**.
Wolleryt, Belg. v. *Verbascum*. **Woltechte fremde Zwiibel, v. Bulbus eriophorus.** **Wolledte Kreuz-**
wurz, Tab. 11. p. 57. **Wolly Jacant, Angl.** v. *Bulbus eriophorus*. **Wolowest, Boh.** v. *Cotula*.
Wolowoco, Pol. v. *Buphthalmum*. **Wolowoy wazyt plany, Boh.** v. *Buglossum sive Echium*.
Wolowoy wazyt cerwary, Boh. v. *Anchusa*. **Wolowoy izeyt, Pol.** v. *Buglossum*.
Wolriederw Rite, v. Trifol. odor. *it. Lotus hort. odor.* **Wolriedend Mettram, v. Artemisia odor.**
Wolsharwo, Sclav. **Wolisse, Boh.** v. *Alnus*. **Wolwerley, v. Dracunc. prat.** *Arctica pro Parmica.*
Womani, Boh. v. *Helenium*. **Womég, Boh.** v. *Aconitum*. **Wondersuyt, Belg.** v. *Telesphium*.
Womny,**

Xiphos, 890. v. Ensis. Gladiol. Th7. h. 12. Xiquimas radix Ind. C.B. p. 91. Xyrantes, 890. v. Mandrag.
 XYRIS, Iris fylv. Plin. l. 21. c. 20. Diof. l. 4. c. 22. Liris spadal. Hisp. Cirri spadal. Hisp.
 Math. p. 500. Glauis savafe, Spatula, glaycul puant. Gall. Math. l. c. Gladden finking. Angl. Merr.
 Baudiauftraut/Welfch Schmetel. Math. l. c. Tab. l. 2. p. 336. Wandlyfpyvy, Wild lifch, fink-
 kende Lifch. Belg. Kófacicé wodny ábo pfonny. Pol. Syrenn. h. c. 2. p. 17.
 Spec. & Diff. C.B. l. 1. f. 6. p. 30. J.B. T. 2. p. 731. & alior.

Xyris seu Gladiolus foetidus Math. C.B. n. 2. Spatula foetida L.B. T. 2. p. 731. Sparganium, Xiphidion offe, Spathula
 foetida Ruell. Amato, Trag. Lon. Tab. + - - maritimus C.B. n. 2.

Xuocolim seu planta contorta Recch. l. 3. c. 31. Xybiluili pitz abac seu Anir tenuifolia Recch. l. 4. c. 12. her-
 ba filiquola, Aphaces spec. Xybiluili pitz abac altera Recch. l. 4. c. 13. fuffrutex obfc. quid, Xybratongui
 herba calida Totopocensis Recch. l. 6. c. 34. Çajlamacx spec. Xochicopalli, v. Copallifera 8.

Xochina ca7 li. i. e. flos articule Mex. Recch. l. 2. c. 24. arbor filiquola feminibus sanguinei coloris: an Abrus?
 Xochicopalli, Recch. p. 439. fructus. Ell' spec. Maiz seu frumenti Indici. Xochipalli. Artemifolia Recch. l. 7. c. 362.

Xoxochitli. l. c. flos articuli Mex. el' piper Tavafti Recch. l. 2. c. 5. arbor magna, floribus coccineis, ut malus pun-
 nica, fr. acinofis, racemofis. Xolochopalli, Mexic. v. Copal, sub Refina 2. Xolomet. Meft. 10. Recch. l. 8.
 c. 22. Xomilacoti, Recch. p. 439. obfc. quid. Xonegipalli. Recch. l. 4. c. 7. Suffrutex Salicis foliis.

Xopotl, Recch. p. 440. Trachelii foliis. Xtuon. Chin. v. Acro-dulcis tepida rad. Clej. Xaxocyal habulifol.
 Recch. p. 440. Oxyf. vel Oxalydis spec. fl. rubris. Xoxonacacit Hyacinthoides capillifolia Recch. l. 5. c. 44.

Xaxona7 giti, Recch. p. 440. Antirrhinum floribus rubris. Xoxotlato, Recch. p. 441. Scabiola species.
 Xoxotlito, Recch. p. 441. fl. rubris Mirabilis Peruv. fimilibus. Xudar, 890. v. Zedoaria. Xumati, seu Sam-
 bucus Recch. l. 3. c. 81.

Ya.

34.

Y Hodie nullam aliam omnibus fere Europaei pronunciationem in dictionibus consequitur, quam vocalis I habet &
 in medio vice abulorum eandem Salorem cum I, mecum Casp. Eandi, prominent obferoaciu: Ab initio vero, si vocalis
 sequatur naturam for vel G indit. Litera p' se non nuda syllaba, more caeterorum omnium, sed tribus effertur, hoc
 modo: yhihi, ficuti graeci sum v, quo cum carvovire, pronunciatione detet. At graeco v syllaba à Latino in v vocalem
 mutatur, quam quilibet tanquam v, mediam tempore vocalem inter u & i edunt: qua pronunciatione feras antiquam na-
 turam retinet, quoniam eadem geni us, ut graeci v vel u, Germani verè & illi accola in u dunt. Altiphici populi v cum aspira-
 tione h effertur, ut Hispania, Mexicana, &c. Evolvantur itaq; plura sub litera I, qua hie sic v desolantur & Cissifon: quo-
 niam parum pronunciatione inter se distant ha litera.

Yabbenicif. Boh. v. Marrubium. **Yabla.** Boh. v. Malum. **Yablon.** Boh. v. Malus.

Yablahaç, Yabrio. Arab. v. Mandragora. **Yacatomac** quilibet Recch. p. 441. Perficaria aquaticae spec.
Yabodniç ajody, Boh. v. Fragaria. **Yaycu.** Chin. Boym v. Palma. **Yamancapali,** seu medicina tempera-
 rata Recch. l. 4. c. 42. **Yamçmeyer,** Pol. v. Hordeum. **Yaro,** Hisp. v. Arum. **Ya-ta.** Chin. Arboris
 nomen Andr. Mill. **Yarovy.** Angl. v. Millefolium. **Yateamif** troglifsty, Boh. v. Hepatica.

Yatruif Palmi, Boh. v. Lycyren. **Yautli,** seu nubifosa herba. Recch. l. 5. c. 34. Anifi spec. ob fapor. & odor.
 herba ferulacea, comofa. **Yabtepatli,** v. **Yabtepatli,** Recch. p. 443. Arbor, Rhododendri spec.
 vel Palmæ, fimilis arbori Draconis aut Chamæriphe Clufii. **Yeorl** seu planta montana. Recch. l. 3. c. 43.
 Arbor fruticans, fructu ftrôbilis fimili. **Yeclic** vel **Yecch7in,** Recch. p. 442. obfc. defc.

Yel Acotorti Chullulensis Rosmarinum ferulaceum Recch. l. 7. c. 23. **Yha,** v. Chlincbeall. **Ychattepatli** vel
Yatepatli tres species Recch. l. 5. c. 22. obfc. defc. **Yeh** caloricus seu vas goffimum Recch. l. 7. c. 59. her-
 ba faxola. **Yehatepatli,** Recch. p. 442. obfc. defc. **Yehaxochitl,** seu Goffimum Recch. l. 8. c. 72.

Yehaxochitl, Recch. p. 442. Malva spec. **Yehle.** Gall. v. Ebulus. **Ychi.** Chin. v. Semenæ quoddam Clej.
Yedra. Hisp. v. Hedera. **Yedra campana,** Hisp. v. Convolvulus. **Yi** mù çao. Chin. v. Herba dulcis quæ-
 dam Clej.

Yeva. Hisp. v. Herba. * - **bençdilla,** Hisp. v. Valeriana. * - **Cona,** Hisp. v. Senecio. * - **clureira,** Por-
 tug. v. Melissa. * - **contrayerva,** O.M. * - **Delmuro,** Hisp. v. Parietaria. * - **Delbyora,** Hisp. v.
 Echium. * - **De S Guteria,** Hisp. v. Phyllon. * - **De Valesfero,** Hisp. v. Helleborus niger.

— **Gaterra,** Hisp. v. Mentha cataria. * - **Gigante,** Hisp. v. Acanthus. * - **marçalayo,** Hisp. v. Aconi-
 tum lycocotinum. * - **mora,** Hisp. v. Solanum 7. * - **pidheya,** Hisp. v. Staphys agria. * - **pioviera,**
 Hisp. v. Staphys agria. * - **puntera,** Hisp. v. Sedum. * - **to7a,** v. Geniifa. * - **uffa,** Hisp. v. Poi-
 lium montan.

Yerre de balleste, Hisp. v. Helleborus albus. **Yerro,** Hisp. v. Orobuz. **Yery.** Angl. v. Taxus. **Yçga,** Hisp. v. E-
 bulus. **Yç.** C.B. p. 513. **Yç** arboris cortex ad naviculas J.B. T. l. 4. c. 66. **Yçaten,** Recch. p. 443. Li-
 moni-folia. **Yhuxochitl,** seu flos pennas avium referens Recch. l. 3. c. 77. Arbor excelsa floribus rubri.

Yhuxochitl, Recch. p. 448. obfc. defc. **Yyabcentli,** Recch. p. 448. spec. Maizii Recchio; sed mihi Ananas vi-
 detur. * **Yy giu.** Chin. v. Orizæ spec. dulcis subfrig. Clej. **Ymamantli,** Recch. p. 448. foliis conc-
 cavis instar cochlearis obfc. defc. **Ymamantli** i. e. dentes vetulae Recch. l. 4. c. 41. **Yrubx,** obfc. defc.

Ymamantli, Recch. p. 444. Arbor pimi spec. **Ymamaxochitl,** Recch. l. 1. herba floribus rubris Trachelii.
Yly, Recch. l. c. obfc. **Yñ** chiù. Chin. v. Ramus quidam Clej. **Ycoloxochitl,** Recch. p. 445. herb. foliis
 vince per vince. **Yoye,** Hisp. v. Lolium, Gramen loliac. **Yç** kif. Chin. v. Rad. quædam Clej.

Ykiu. Chin. v. Nux quædam Malacensis Clej. **Yolapali,** Irina Recch. l. 8. c. 77. Narcifis spec. cuius duæ spec.
Yli giu. Chin. v. Nucleus piniorum Clej. **Yolmimi** quilibet paria Recch. p. 445. obfc. **Yolochu hitis,** Recch.
 p. 445. obfc. **Yoloxochitl,** Aristolochia Recch. l. 2. c. 60. arbor foliis mali medicæ, fl. candidis, rofeis.

Yoyalsocbil, seu flos nocturnus Recch. l.3. c.30. Arbutula sambuci vel vitis sylv. spec. *Ypeleyne*, Belg. v. Orlays. *Ypsenbutlein*, Brunf. v. Aconinum. *Ysop*, v. *Hyslopus*. *Ytuccimpatis*, Recch. p. 446. Artemisia spec. *Yuca*, C.B. p.90. Yuca fol. aloes. v. Rapum & Rad. exot. n.7. c.8. *Yuca*, gloriola foliis aloes. P. Amm. *Yuen chi*, Chin. v. *Radix amara* subrepida. *Cleyer*. *Yusaye*, Gall. v. *Grammoliac*.
Zuripalma, C.B. p.507. v. *Palma Americ.* fr. racemoso. *Zurois*, Gall. v. *Lolium*. *Zurois sauvage*, Gall. v. *Hordeum murinum*. *Zurera*, C.B. p.513. v. *sub Palm.* *Zuroa*, *Bobn*, *Charazopytus*. *Zuxayabol*, *Chapaltepecensis*, *Nepete Mexic.* Recch. l.7. c.7. *Zyxochil Mexic* seu flos yel. Recch. l.7. c.60. fol. bini H. *Lutea*
Zyxochilpatis, Recch. p.446. *Lunaria* foliis, obfc. quid. *Zyxalabour*, Recch. p.447. obfc. quid. *Zyxalabour* alia Recch. l.c. *Zyxalabour*, p.446. *Aselepiadi* similit. folia. *Zyxayadivari*, Recch. p.448. obfc. quid.
Zyxalutuzan, Recch. p.447. obfc. quid. *Zyxentexis*, seu oculi cineris, Recch. l.5. c.59. herb. floribus chrysanthem. Icon nulla. *Zyxomegyn* humile. v. *Tlaxtomicum* Recch. l.6. c.64. *Zytomis* seu H. *Lanuginosa* Recch. l.6. c.64. obfc. defc. *Zyxocuil* seu oculus depictus Recch. l.5. c.23. *Anagallidis species*,
Zyxumpatis seu canis interfector. *Hordeolum*, Recch. l.8. c.70. *Hilpanis* *Hordeolum* dicitur, ob fructum in spolia contentum, cujus spec. fit. *Ejus* 3. sunt spec. *Auctor* ad *Ranunculos* vel *Anemonas* caserefert.
Zyxoprequa, *Laurus Michuacanensis* Recch. l.3. c.78. *Laurif* spec. arbor. *Zyxopati* Recch. l.6. c.26. *Tythymali* spec. *Zyxopati*, Recch. p.449. obfc. *Zyxquichalli*, Recch. p.449. *Anagallidis* flos.
Zyxquixochil, Recch. l.3. c.37. *Arbor* floribus *Cynorrhodis*. * - montana. *Recch.* l.3. c.38. * - faxea. v. *Zyxquixochil*, *Recch.* l.8. c.76.
Zyxacapatli, *Itepicensis* *Hoximo*, Recch. l.4. c.9. *suffrutex* *Tlalmiz quiti* spec. foliis pennis avium similit.
Zyxacatzoyotl, Recch. p.449. *Olex* folia. obfc. *Zyxaccacalia*, seu herba glutinosa & candens Recch. l.8. c.34. *Volubilis* herba, uvz vinifera furculos ferens. *Zyxaccacali*, seu herba glutin. alba & alia Recch. l.8. c.34. *Volubilis* herba, uvz vinifera furculos ferens. *Zyxaccacali*, seu herba glutin. alba & alia Recch. l.8. c.34.
Zyxaccococ elatol, Recch. p.450. *Helichrysi* spec. *Zyxaccacali*, seu fal. amarum, Recch. l.6. c.48. *Abfinthii* spec. *Zyxaccacali*, seu farina candida Recch. l.6. c.47. *Sonchi* spec. *Zyxaccacali*, v. *Abfinthii* Americani. *Zyxaccacali*, v. *Tlaccacacali*, Recch. l.7. c.51. *Gnaphalii* spec. *Zyxaccacali*, *Mexic.* v. *Gnaphalii* *Tototitlac.* *Zyxaccacali*, *Chilulensis*, *Scammonium*, Recch. l.7. c.56.
Zyxacapatli yawuitlanensis, Recch. l.5. c.24. *Ocymalli* spec. * - *yzualopenfu* Recch. l.2. c.25. *Virga aurea* spec. - *Mitollis*, Recch. l.1. c.26. *Mercurialis* spec. * - *lypuzenulis* *Linaria* argentea *Mexic.* *Retib.* l.6. c.27. * - *6.7.8.9. Recch.* p.450. *451. obfc. defc.* * - *10. Recch.* p.452. *obfc. defc.* * - *Topazensis* alia Recch. p.451. *descript.* *S.* l.3. c.94.
Zyxaccacacali, seu *quaxuhixoti* alba *Galiopifera* Recch. l.3. c.19. obfc. *Zyxaccacali*, seu *virga nigra* faxorum Recch. l.5. c.42. *Anili* spec. *Zyxaccacacalis*, seu *Herba candida* (sua) similit. Recch. l.2. c.31. obfc. quid. *Zyxaccacacali*, Recch. p.452. *Phaleoli* spec. *Zyxaccacacali*, *Utricularia* Recch. l.1. c.65f.
Zyxaccacacali, basium monile Recch. l.7. c.24. *Echium* volubile. *Zyxaccacacali*, v. *Axexaccacali*.
Zyxaccacali, frutex febrifugus Recch. l.4. c.21. *Geranii* spec. *Zyxaccacacali* seu *radix caryophyllata*, Recch. l.1. c.26. *Marg.* in *Ind.* *Zyxaccacacali* arbor, *radix caryophyllata*, Recch. l.2. c.26. obfc. defc.
Zyxaccacali, *Saraparilla* *Mechoacanorum*, *Marg.* in *Ind.*

Za.

ζα.

За.

Z Consonans pronuntiatione cum C convenit igitur dentalis quae, est quoniam eodem modo ut C in ore humano formatur. Fortius tamen, tanquam T, effertur. Adhuc et in sine lit. A. v. l. c. v. c. v. c. v. c. in medio postea, hoc modo: *Zed* vel *Zed* sermone, litterarum apud Europaeos claudic. Aliquam Z. lenis seruat.
Zaaf, *Aegypt.* v. *Palma* folia. *Zab*, *Hung.* v. *Avena*. *Zabta*, *Pol.* v. *Ranunculus*. *Zabutajo*, *Piso*. *H.B.* p.65. arbor *Br.* *Zacatl*, *Ital.* *Siculis*, est *Rhamnus* pentaphyllus *Siculis*, *Boecon*.
Zaccon, *C.B.* p.444. v. *Prunus* *Hiericonthica* fol angusto spinoso. * - *Hiericonthica* folis olea. *J.B.* *Tr. l. c. 36.*
Zacintha, *Matth.* C.B. p.30. v. *Chondrilla* verrucar. fol. cichorii viridibus. *Zadura*, *Radix*, *C.B.* p.36. v.
Zedoaria longa *Zabustorbaum* v. *Lenticis*, *Zafar*, *Zaffar*, *Bulb.* *Ind.* *Zan*, *Zaffarana*, *Ital.* v. *Crocus*, *Zaffarano* *Saracinesco*, *Ital.* v. *Cnicus*, *Zaffrano* *salvatico*, *Ital.* v. *Colchicum*.
Zagecinosia, *Bob.* v. *Lagopus*. *Zagu*, *C.B.* p.508. v. *Palmam* referens arbor *farnifera*, *Zahafaran*, *Angl.* v. *Crocus*, *Zahara*, *Avic.* *Anthyllis*, *O.M.* *Zahim* *robr*, *Tab. l.1.* p.704. v. *Arundo*.
Zahim *spargen*, *Tab. l.1.* p.7. v. *Asparagus*. *Zahim* *idabart*, *Tab. l.1.* p.80. v. *Pyrethrum*. *Zahimfr.* v. *Dentaria*. *Zahimstehrr*, *Tab. l.1.* p.37. v. *Gingidium*. *Zahimburg*, *Tab. l.1.* p.369. v. *Pyreth.*
Zaitor, *Arab.* v. *Olea*. *Zaitron*, *Arab.* v. *Oliva*. *Zaitna* *Studente* *ziele*, *Pol.* v. *Herba* *studioso-*rum. *Zalanda* herba *Ind.* *Zan*, *Zalia*, *Zahama* v. *Laurus* *Alexandrina*. *Zalimianus*, *Lituan.* v. *Calamintia*. *Zambac*, *Arab.* v. *Jasminum*. *Zambal* *frut.* *Ind.* vel *Ringhini* *primus* *Zan*, *ico*.
Zambal *secund.* *Zan*, *ico*. *Zambul* *arb.* *Ind.* vel *Corniolus* *mas* *Theophr.* *Zan*, *ico*.
Zambulon *pl.* *Ind.* *Zan*. *Zamonna*, v. *Saamorina* *Piso* *H.B.* p.81. *Zamor* *kie* *jab* *sko*, *Pol.* v. *Colocynthis*. *Zanicel*, *Bob.* v. *Sanicula*. *Zanicel* *zywiec*, *Pol.* v. *Dentaria* *quinquefol.*
Zaniperus, *Crescent.* v. *Juniperus*. *Zantel*, *Pol.* v. *Sanicula*. *Zantiel* *sancija*. *Zantizarmi*, *Pol.* *Syrcan.* *l.1.* c.37. v. *Sanicula* *sem.* *Zapiliczka*, *Pol.* v. *Ferula*. *Zapata* *fl.* *Hung.* v. *Verbena*.
Zapfenkraut, v. *Uvularia* *lauri* *Alexandrina*. *Zapfenbaum*, v. *Palma* *conif.*
Zarahunt, *Arab.* v. *Aristolochia* *rotunda*. *Zarabza*, *Pol.* v. *Orobanche*. *Zarca*, *Arab.* v. *Sorba*.
Zari, *Hebr.* v. *Terebinthina* *resina*. *Zaritcha*, *Zarabza* v. *Polygonum*. *Zarnabadium*, *Zarnabum*, *Zarnumbeth*, *Arab.* *J.B.* *T. l.1.* c.20. v. *Zedoaria*. *Zarneb*, *Rhafs* *C.B.* p.474. v. *Salix* *Syriaca* *fol.* *oleagineo* *argenteo*. *it.* *Solarium*. *Zarnowiec*, *Pol.* v. *Spartium*. *Zaror* & *Zarur*, *Arab.* v. *Mespilus*, *Sorbus*.
Zaraparilla, *Zaraparilla*, *C.B.* p.296. v. *Smilax* *aspera*. * - *Mexic.* v. *Matapaparilla*, *Recch.* l.8. c.42.
 - *Z.* *3.* *Mex.* v. *Quahmeacil*, *Recch.* l.8. c.42. * - *42.* *Recch.* l.8. c.42.

Spec. & Diff. C.B. l. i. p. 35. J. B. T. 2. l. 19. c. 21. p. 743. & alior.

Zingiber, Gingiber C.B. n. 7. album, rubrum. * - fuscum. C. B. n. 2. Mechin. offic. Al. * - i affinis cortice squamato C.B. n. 7. Mechini varietas Ad. Lob. Mechinum Vera Lugd. Doronium Arabum Penna. + - mas & sem. v. Manzanaria. + - Chinesice A dictum Zan.

Zingi fructus stellatus five Anisum Indicum. J.B. T. 1. l. 4. c. 34. v. Anisum Ind. Zinzania Arab. v. Grammen loliac.

Zinziber. Marg. p. 17. v. Zingiber. * - caninum Avic. v. Periscaria urens E. Amm. * - caninum, v. Piper. Ind. C. P. Amm.

Zippertsteintraut. Tab. l. i. p. 301. v. Agopodium. Zirbel/Zirbelnuss, v. Pinus. Zimet oder C. lero montanum. Tab. l. i. p. 379. Zitrone, Lituam. v. Pilius. Zisern/Zisererbsen, v. Cicor.

Zyeny Mäzeel. Pol. v. Hypocorum. Zito, Bob. & Pol. v. Scacle. Zyro res, Pol. v. Siligo. Zitrona v. Malus Citrea, Zittwerfaat. Tab. l. i. p. 30 v. Sem. cyana. Zittwerwurts, Tab. l. i. p. 148. v. Zedoaria.

Zyitra. Pol. v. Resina. Zymokoste, Pol. v. Consolida media. Symphytum.

Zymo Poffstalny. Pol. v. Symphytum petrzum. Zizania, Zizanum, Z. Z. C. B. p. 9. v. Gram. loliac. Zyzipha fativa & sylv. J.B. T. 1. l. 6. c. 17. Zyzipha candida Monspeliensium, v. Azadarach. Avic. P. Amm.

Zyziphus. C.B. p. 446. v. Jujube. * - alba Col. Bellon. C. B. p. 472. Olea sylv. fol. molli incoct. + - candida Lob. C. B. p. 446. + - Cappadocia Plin. C. B. p. 472. v. Olea sylv. &c. + - Cappadocia quibusdam olea Bohemica. J. B. T. 1. l. 6. c. 19. + - rutia Clus. v. Jujube fr. rubro. P. Amm.

Zlatytraut, Bob. v. Conyza. Zlegies, Lituan. v. Malva. Zymyisel, Pol. v. Napellus.

Zmignat, Pol. v. Solidago Sarracenia. Zora bylica, Pol. Zotywret. Bob. v. Chrysanth.

Zloceofostel maeki, Pol. v. Adianthum aurcum. Zornit Srednit, Pol. v. Anserina. Zantidivie, Pol. v. Dracunculus. Zohede Arab. v. Cyperus. Zofad, Pol. v. Glans. Zomariton, Zuanivus. v. Helleb. nigr. Zoonychon, Zolovay. v. Leontopodium. Zoophyta. C. B. p. 368. Zopyron, Zowoyay. v. Clinopodium. Zoophthalmum, Zokozhanyan. v. Sedum majus. Zopilla. C. B. p. 504. v. Apochyma.

Zopobotin. Egypt. v. Zedoaria. Zorawienoski, Pol. v. Geranium. Zichifung, Tiffung, rectius Cifung, aliis Kifung. Chin. i. c. Herba ventum excipiens, determinans: hanc vim Sinenses ei tribuant.

C. C. Kirchmayer. Andr. Müller. Zucca, Ital. v. Dracunculus. Zucca salsatica, Ital. v. Bryonia.

Zucha. A. luteo, est Cucurbita fol. asperis J.B. T. 2. l. 6. c. 2. Zufe. Arab. v. Hyffopus. Zufefefe. Arab. v. Jujube nigra. Zufezef. Arab. v. Jujube. Zugarrede. Angl. Zufferroby. v. Arund. saccharif.

Zumbel Ind. Zumbal. Arab. v. Hyacinthus. Zumpentraut, v. Telephium.

Zunafiu, Hung. v. Prunus. Zunderschwam, v. Fungus noxius coriaceus 41. C. B. Zundaenlat. v. Hipoglossum. Zuorinsipet. Afri. v. Juniperus. Zuoste Datis. v. Arternisia. Zura. Afri. v. Oenoplia. Zurink Belg. v. Acetosa. Zurumbeth. Serap. C. B. p. 474. v. Zedoaria. ite Salix Syriaca fol. oleagineo argenteo. Zuni. pl. Ind. or. Zan. Zweenblatt, v. Ophris. Zwergetfel, Helver. v. Coronaster. Zwertholz, v. Euonymus. Zwietschen, v. Pinus. Zwiidelt, v. Cepa. Zwiidelnofy, v. Satureia. Zwietsintec. Pol. v. Cymbalaria. Zwietsinosfel, Pol. v. Hornum.

Zwietsinosfel wieski, Pol. v. Sclarea. Zwoonef. Bob. v. Campanula. Zwoonef cerweny, Bob. v. Hypericum.

FINIS.



Errores, qui hinc inde irrepererunt, Benevolus Lector

siu corrigat genio, quodam vero sequenti modo.

Eng. s. 43. lege Eshioptis. P. 11. 137. leg. pentaphylliza. Ibid. 119. l. cheroxyphyllo. P. 12. 110 leg. Caroli. ib. l. 6. Afina l. Bico p. 18. l. 10. leg. marcescit. l. 11. leg. flamma. p. 20. 139. leg. nomas. p. 21. 139. leg. coloi. p. 20. l. 4. Andrapixis ponatur. p. 27. 139. leg. Ischramum. p. 31. l. 39. leg. Arabis. p. 38. l. 18. pro amat, leg. gaudet. p. 43. l. 10. leg. dnyvny. ib. l. 12. deleatur *. Ibid. l. 4. p. 28. deleatur *. Ibid. l. 6. deleatur Cucumerina P. Amm. p. 49. l. 17. leg. dnyvny. ib. l. 45. Boyim. Chin. v. Rhiz. deleatur. p. 124. 40. leg. oculus. p. 131. 78. pro carneo leg. carne. p. 131. 3. leg. palustris. Ibid. l. 45. leg. campanulam. p. 120. deleatur. q. 20. l. 24. leg. delicias. p. 37. l. 62. leg. sanni. p. 38. 17. leg. Poffsttraut. ib. l. 27. lege violettec. p. 97. l. 37. leg. clus. p. 94. 130. deleatur *. Ibid. l. 48. foliorum adde forma. p. 96. 133. leg. Crataegus. p. 98. Lule leg. tumores. p. 100. l. 3. ab ult. leg. deobstruit. p. 101. l. 4. leg. duntaxat. p. 103. l. 24. leg. Squamulis. l. l. 27. l. non dum. Ibid. l. 45. leg. myadontoidcis. p. 104. 133. leg. Carduus. p. 112. l. 35. leg. Ocyrum. Ibid. 31. leg. purulentum. p. 116. l. 8. ab ult. leg. tradunt. p. 117. l. ult. leg. Incolae. ib. l. 12. ab ult. leg. nung. ib. l. 20. ab ult. leg. Grossi. p. 118. l. 1. dele. Eshif. p. 120. l. 14. commissa sunt verba (v. Medica) p. 122. l. 21. per se posita sunt particula (Sc) ac (neque) cum lico (Sc) ponatur (neque) C. Sicutum. p. 124. l. 19. pro Dryybe Gityy. p. 127. l. 8. a fine lege ad palatum. &c. p. 128. l. 23. leg. deducum. p. 131. l. 43. lege Roftho di Cicognie. Ital. Ibid. l. 30. lege Capitis. p. 133. l. 3. leg. 20. p. 145. l. 12. lege quartranas. veritianas. p. 146. l. 1. lege veratum. p. 149. l. 11. a fine leg. Hyacinthus. p. 153. l. 49. deleatur (est) p. 154. l. 15. leg. Hypopyty. p. 155. l. 18. leg. anginis & odoni. p. 158. lule. deleatur (in) p. 159. l. 24. leg. Indicie. p. 177. l. 21. leg. Mesum d. p. 177. l. 12. leg. inflammationem. p. 199. l. 24. leg. precocia. p. 201. l. 44. leg. Hororium. p. 211. l. 26. leg. Nammularia. p. 219. l. 12. leg. Onopordon. p. 220. l. 21. leg. velleic. p. 234. l. 1. leg. unnam. it. l. 27. leg. PERSEA. p. 239. l. 24. leg. nitre. p. 271. l. 44. leg. nitre. p. 284. l. 23. leg. Stoechas. p. 297. l. 24. a fine leg. Uva padis. Uva. p. 302. l. 18. leg. Tiquar. p. 303. l. 9. leg. Hirci Spina. p. 308. l. 45. leg. Rheumatium. p. 310. l. 48. leg. VARACUS.

Faint, illegible text, likely bleed-through from the reverse side of the page.



Illegible text at the bottom of the page, possibly bleed-through or a separate section of text.

PUGILLUS
RARIORUM PLANTARUM.

PUGILLUS
RARIORUM FLANTARUM.

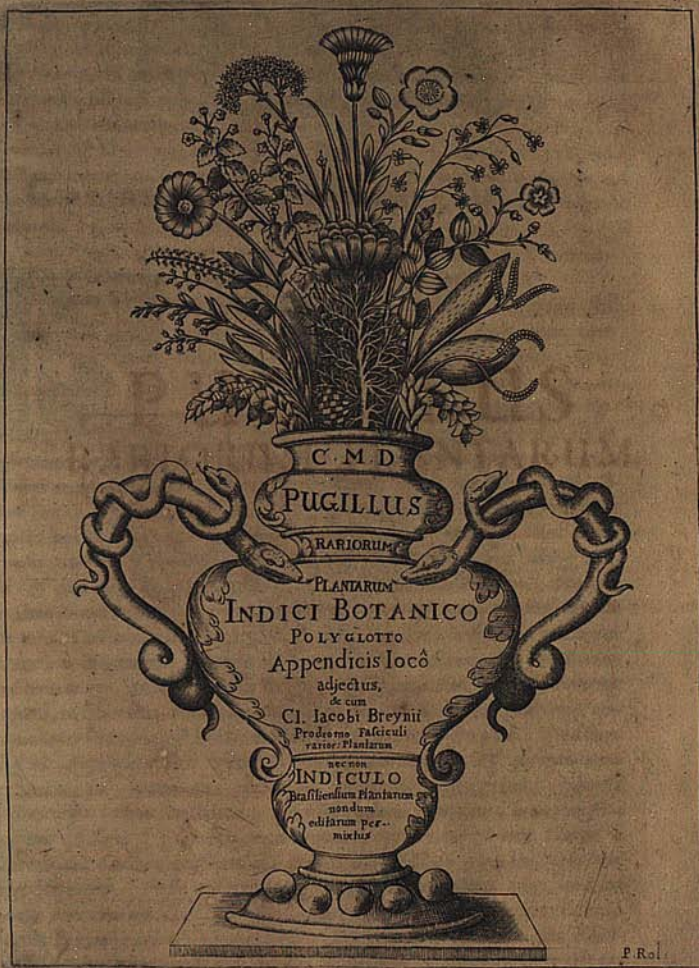



L. B.

CHRISTIANUS MENTZELIUS D.

Sal.



Botanicum studium à iuventute maximis quidem, sed non raro, dum herbas per devia colligerem, cum vita periculo conjunctis laboribus susceptum, inter delicias tamen precipuas habui: ex quo factum, ut in peregrinationibus meis, per non paucissimas Europe partes terra marique, susceptis, varias plantas observaverim, quas apud neminem Botanographorum portui reperire. Harum maximam partem suppeditavit Italia, cuius Appenninum & Alpium juga, Euganeos, Sumanum & reliquos rarioribus herbis clarissimos montes quadrienni peruestigatione satis mihi cognatos reddidi. Sed perire mihi plurimae & rariores plantulae in itineribus, Arvergoris, aliisque castibus, & quae mihi etiam à Botanopitis amicis subtraherentur. Harum omnium si adhuc possessor essem, non Pugillis & Manipulis, sed aliquot Centuriis Cbiliarum incederem, & peculiari Tractatu herbarum novarum exercitum erigerem. Paucas sicut adhuc supersites, numero tamen ferè tercentum, quas Herbarius meus (vulgo) viris olim confusè, temporis penuria, inferueram, antequam tineae illas penitus exederent, earumque memoria interiret, placuit Indici nostro Botanico interspergere. Deditus itaque hic Appendicis loco breves saltem enumerationes, & quarundam herbarum in iuventute plurimum conceptas descriptiones, juxta A Beciticam seriem ordinatas, adjectis paucis iconibus, manu nostrà legitime quidem (quantum recordamur) delineatis; non tamen à Durero aut Sadlero quopiam ari incisis, cum talium vivorum copia non ubique habeatur. Hisce descriptionibus interteximus quoque alia, quae ad manus pervenerant, ut Unus esset Catalogus ABCeticus, videlicet: Clariss. Jacobi Breynii rariores plantas, eas nempe, quas Prodrumius ejus Fasciculi rariorum plantarum usque ad Lit. R. possidet: (quoniam liber illo demum mihi afferebatur, cum Index noster ferè ad umbilicum esset perditus, & litera R sub prelo streperet) quas verò Prodrumius ejus ad ultimam usque literam habet, Indici quoque inserta sunt: deinde Nomina Bra-

filien-



C. M. D.

Ἐμφρασις Ἀλφασητικῆς

PUGILLI

Plantarum Rariorum.

ABROTANUM femina canescens foliis stoechadis citrinæ. *Jacob. Breyn. Prodr. Falsic. rar. pl.*

fol. cupressi, lã. lb. * - viride fol. Sabineæ vel Tamarisci, id. lb.

Abinthium frutescens fol. lavandulæ. Hoc altitudinem duorum pedum superat, interdum altius luxuriat, ramulig, lignose naturam suffruticis induit, quibus insistant foliola oblonga, sine ana, foliis Lavandule similia, in summitate nonnihil rotunda. Flores Abinthii floribus similes, ex luteo parum candidant. Radix lignosa hinc inde serpit. Circa Neapolim & in insula Elba ejus præsertim æstuantibus Solis radiis expostam: sicut illa Grœlantia Oxalicæ, quæ ob intensissimum frigus æternum postilla manet.

Acacia nova Zeilanica. *Jac. Breyn. lã. lb.*

* Acanthus exoticus. *Jac. Breyn. lã. lb.*

Acetosa minima tota rubra. Ex genere Oxalidis minime arvensis est, eiq; simile, nisi quod foliola sine lappulis vix quadrantem unam æquent. Rubet per omnia, nec tota unciæ longitudo attingit. Crescit in aridâ & siccâ loci apricâ, ut in mari, in quibus Patavii plurimum reperi, præsertim æstuantibus Solis radiis expostam: sicut illa Grœlantia Oxalicæ, quæ ob intensissimum frigus æternum postilla manet.

Aconitum humile bifolium. Sive Aconiti-folia flore albo unico Lencosii campanulato, fructu cynobati. Ex radice Anemones alba fusca, tuberculosa, quæ ad sui propagationem juxta terre superficiem late serpit, crassâ, in terram altâ, fibras demittit, exurgit cauliculus, uncia 5, vel 6 longus, albus, rotundus firmus, tanq; ferreum filum, qui in duos steram dirimitur cauliculos tanq; ramulos, priori similes, uncia 4. longior: quilibet ramulus folium unicum aconiti Pardalianicis Neapolit. foliis non absimile (licet non adeo minutum sit distichum) sustinet. Duo hæc folia sex latinis constant, quæ basi tenui juxta pediculum suffulta in latius foliolam saturatè viride desinunt in extremo in duos apices, qui cum suis lateribus parum retrò stentantur, divisa, uti Icon formam exhibet. Ex ala cauliculorum folia sustinentium sub finem Aprilis & principium Maji erumpit stas cum suo pediculo non infirma, Semunciam longo: bic antequam aperitur, ob staminum iuru latentium & stylis crassitiam, cynobati serè fructum refert; at ubi folis expanditur, campanula pendule sive Lencosii bulbosæ speciem habet. Constat autem stas 6. foliolis rotundis, concavis, candidis, ad marginem parum plicatis & tactu facillè decidentibus: inius latent stamina 12. lutea, stylum crassum, & ribis in summitate fissuris mucosis præditum, circumdantia, odorem Pyrolæ minime spirantia. Circa finem Maji, cum stas decidit, stylus incipit intrassere & demum cynobati formam & magnitudinem acquirere, cujus apex aliquâ fungosam vel muscosam (Βρωδία τι) retinet. Fructus bic viridis per maturitatem sive castæ parumq; rubescit, cuteg; satè crassa intra se corpusculum fragmaturæ formâ, semina exigua in superficie sustinens, & tenui basi immixtum, claudit. Planta ad iter per terram suscipi se propagat; primò anno unicum foliolum cum suo caule protrudit; sequenti anno caulis cum suo folio sic crassior: tertio verò anno caulis bisurcatur, duog; folia cum suo flore & fructu (ut describitur) vitæ aliæ exponit. Videatur Icon Tab. 11.

Aconitum Saxatile rotundifolium. Planta hæc ita appellata ab hortulano Pisano, à quo Pisi Anno 1655. accipimus, cum potius meâ sententia sit Doronicæ rotundi folii species, cujus formam per totum serè refert: Florentim luteus, & folia sunt Doronicæ: radicem non vidi, ex sententia hortulani à Doronico diversam. Ex locis Saxosæ circa Pisas & Lucam sitis transferat illud hortulani in Hortum Medicum: & cum plantulam circa murum Horti, ultra pedem ab eo distantem plantasset, radix inter saxa educata magnetis instar sub terra ad murum conversa ex riuu excessisse visa est, cui serio Hortulaniu affirmabat.

Acorus

Acorus verus seu Calamus aromaticus radice tenera. Jac. Breyn. Prodr. Fasc. rar. plat.
Adonis flos luteus. Vulgaris persimilis, altior tamen. Circa Scarpenteriam in Appennini crescit.
Agrimonia floribus sive volentibus, odoratis simis. Ibidem reperitur.
Agrimoniaoides, sive Agrimonia repens. Duplex major & minor. Circa Florentiam, ad radices Appennini colligitur. Hanc ego primum intravi pro Fragaria lutea habebam, cuius formam foliis trifoliis praesentat. Videatur Fabius Columna.
Aguaxiparanga. Brasili. in Theatro Rer. Natur. Brasiliae. p. 337. quasad Iconem. Ramulus est cujusdam suffruticis cauli in tres alios ramulos dividitur, coloris branni, quibus insident folia tres uncias longa & unam lata, levia, non sinuosa, in acumen longum desinentia. Circae insunt. In summitate ramulorum cernuntur bacca rotunda, sublutea. 4. 7. 12. parvis pediculis inhaerentes, granula fusca in superficie (stragorum instar, quibus exacte assimulantur) gerentes.
Aguatiquia. Brasili. Ibid. pag. 303. Duplex in Theatro est Icon, quarum prima ramulum exhibet altitudinis spirame, foliis latius, parum sinuatis, in acumen prolongum desinentibus, Solani similibus, resistunt, inter quos pediculi excreverunt duas uncias longi, quibus insident bacca. 10. 12. 15. partim virides tunc immaturas, partim rubra per maturitatem, ad formam baccarum Ribium. Flores parvi, candidi, in racemum botrioidem congesti sunt. Altera ramulum quoque monstrat iidem foliis spectum. Flores autem candidi, pentaphylli singulis pediculis duo saltem vel tres insident, quos totidem bacca virides inscquuntur. Videtur ambae esse species Capsici baccis minoribus, ut Siliquastrum fructu rotundo, de quo Piso. p. 108. Margg. p. 55.

Alcea acetosa Spinosa Indiae Or. heptaphyllae, sive acetosa Indica Bontii. Jac. Breyn. Pr. Fasc. r. pl.

fol. trifido Ind. Or. Id. ib. * - Ind. Orient. fructu lappaceo, fol. Ribes, Id. ibid.

Ind. Orient. non spinosa flore amplo flavo pendulo. Cl. D. Hermann, Id. ib.

moschata altera sive minor caule rubente. Id. ibid.

Pentaphylla flor. magnis odoratis. Altitudinem viri superat. Folia non sunt incisa aut serrata ad formam aliarum Alcearum, sed leviter duntaxat sumera. Flores albo punicis (suaviter olent. Collegi in Gütlandia prope Friderichsdien.

Alimos ^{ἄλιμος}. Herba montis Idæ in Candia, hominem fame liberans eò die, quo quicquid manè eam gustaverit. Le R. P. Jerôme Dandini, en son Voyage du Mont Liban.

Alcôe de Agoa, de Saldanha. D. W. lib. ren Rhyne. Jacob. Breyn. ibid.

Alfine maxima Solanifolia. Ad ipsa fluminum lacorumq, adoram Maribie Brand. & aliarum Germaniae regionum, tribus quadratibus, pedibus altitudinis luxuriat. Folia habet Solani vulgaris parum sinuata. iug. similia. v. Icon. Tab. 2.

media, foliis Solani acutis, floribus in umbellam congestis. Altitudinem 6, vel 8. unciarum acquirit prope Padadam in montibus Euganeis.

minor foliis rotundis pilosis, floribus quasi umbellatis. In muris Patavinis crevit.

spinosa. Cauliculi vere spinosissimi unciarum longitudine. Ibidem collecta.

hederacea. Foliolis bidera terrestriuncialis tantum ibidem reperita.

muscosa. Foliis capillaceis masculis instar, flore albo alfine uncialis, quandoq, repens, interdum erecta, non raro crassifloribus folioli in saxu alpium & Appennini praestat.

maritima. Quibusdam Kaliputara, fol. succulentis, fl. albo. Ad littora maris Baltici undequaque.

minor fl. ex albo punicis. Ibidem observatur.

palustris exigua, fol. lanceolatis, plantaginellae aquaticae instar, flosculis albis vix conspicuis. Haec in Marchia Brandenburg. & in Borussia in locu udi crescit. Vid. Icon. Tab. 7.

minima flos. albis, fructu coriandri exiguo. Haec uncia quadrante non superat.

Foliola lentis magnitudine longa & lata. Flosculi vix conspicui. Ibidem reperitur. v. Tab. 7.

Althea Indica flosculis parvis folliculatione ramulis adfixis. D. D. Hermann, Jac. Breyn. lb.

Amaranthus minor Indicus fol. Tripolii, flor. ex aeneo colore & argenteo variegatis. J. Breyn. lb. Ambaihua. Bras. Tb. Bras. p. 257. Icon exhibet uram miseram nigri coloris, v. Index.

Amygdalo Aethiopice similis foliis binis nervosis. Jac. Breyn. lbid.

Anagallis exigua floribus elegantissimis ceruleis buglossae instar. In locis siccioribus Italiae,

fol. acutis oblongis, fl. luteis. In Appenninis * - rotundis, fl. luteis. In Sylvis Gütlandiae circa Friderichsdien.

Anchusa parva fol. pilosis incanis, floribus parvis instar Buglossae. Circa Disu in Hetruria provenit.

media, floribus pallidis, rubris & variis. In Italia circa Neapolim, & in Polonia circa Cracoviam,

Anemone flore viridi multiplici, foliis florum lineis albis notatis. Hic miseriter videtur floribus natura & foliorum, cum florum color albus ex folioli viridibus appareat. Ita Anemone quaedam folia, proxime florem caulem ambientia insigni subiore ejuodem cum flore coloris, habet. Dantur & Tulipa, quarum folia caulem, sed proxime florem ambientia colore vel luteo vel pbenicio, cum floribus suis communi pinguntur, & plura alia. Collegi quondam in Horto Medico Bononiae, copiose ibi culta.

trifolia, foliis integris. Circa Remam inter Appennini montes collegi.

Anthillis Italarum duplex, diversa planè à nostrate Germanorum. Circa Ferratam collegi.
Anonyma, Lampanoides duplex. Folia habet longa tenuia, caulem pedem unum cum dimidia longum circumdantia, ex cujus alis cauliculi, duas tresve uncias longi exsurgunt, in summitate flores Lampanae luteos sustinentes. Altera parum latiora habet folia, priori Altia per omnes partes similis. Ex Horto Medico Patavino Anonymorum nomine quondam communicata.

Anonymæ Brasilienses videntur in Indice.

Anonis non spinosa procumbens Lusitanica flore purp. spicato. Jac. Breyn. l. vii.

Aquilegia foliis Thalictri, flosculis minutis albis. Altit Phlomis terra dicitur, quoniam Fumarid speciem primùm confecta praefare videtur. Verùm conveniant non tantum falla & radice, sed etiam flores (licet exigui valde) cum Aquilegia. Crescit in appennini locis petrosi & in Alpibus circa Tridentum, vid. Icon. Tab. 8.

Aracé miri, Bras. Theatr. rer. nat. Bras. p. 217. lco. Est ramulus arboris vel suffruticis; fol. oblongis, rotundis, levibus, tres uncias longis & una cum dimidia latis instar pemorum, & baccae per maturitatem luteas tanquam jujubas ferens. Species est Bahrabab Piss. vid. Index.

Arbor Azadirachta Indica, fol. Fraxini, sive non ramosis, fl. minore. Jac. Breyn. l. c.

— Camphorifera Japonica, l. d. ib. * - Cannellifera Zeilanica, l. d. ib. * - Coral. Clus. l. d. ib.

Arisaruna foliis longis, angustissimis, gramineis, florem succedentibus. In Insula Elba collegimus.

Artemisia rubra maritima. Folia habet succulentiora & vulgari crassiora. Humi procumbit planta.

Ad littora maris Baltici circa Insulam Finnoe in magna copia crescit. Item, alia maritima ad vulgarem rubram propius accedens ibidem reperitur.

Alteraticus, flore perquam caruleo, in medio luteo, maritimus. Ibidem ad mare Baltici, crescit.

Atriplex marina, non unius generis, sed plurium (& Halimii varium) eodem in loco mihi reperta.

Avicularia africana, Jac. Breyn. l. vii.

Balsamina Indica femina fl. albo, Jac. Breyn. ib. * - - - purp. folioso, l. d. * Ead. fr. Hirundinis facie D. Hermans ib.

Bandura Zingalenium, D. Herm. id. ib.

Beccabunga minor fol. rotundis instar Nummulariae. * Eadem major foliis acutissimis gramineis. Crescunt passim amba in undis Marchie Brand. * Eadem pilulifera fol. acutis. Filulae ferè post flosculos exiguis ex albo caruleos tang. florum fructus. Ibidem reperitur. * Eadem fol. perquam exiguis fl. albis. In Alpibus provenit.

Bellis caule bipedalundo, fol. magnis latis, fl. rubris & albis. Folia instar Erysimi leviter sunt sinuata, vid. Tab. 8. * - petraea minor. * - fol. valde exiguis caule procero nudo, fl. albo.

Omnes ha Bellides Alpine sunt, circa Inspruk in Alpibus à me collectæ. Vid. Tab. 8.

— minor caule folioso & ejus varietas. In monte Orting circa Pataviam visa.

— prolifera vulgari similis. Circa Romam observavi eam.

— Cretica fol. spinosis. In Horto Medico Patavini crevit.

Beta maritima. In maritimis Gattlandia fol. succulentioribus & salis provenit, humis, procumbit.

Betonica fol. bituis fl. purpur. amplissimis. Hanc circa Fistoriam in appenninis collegi. Folia hanc juu tang. lanugine obfusa sunt: flores lamiarum instar magni ex spica emicant.

— parva fol. angustis, fl. exiguis rubris. * - fol. rotund. fl. albo. In Alpibus amba habitant. Bitaba. Bras. Theatr. Bras. p. 151. Vid. Index. Videtur species Abate de Pannuche apud Mexicanos, nisi quod hic Strophilus carulei coloris describatur. Bitaba verd lutei coloris depingatur.

Bistorta minima spica prolifera sive foliolis ex spica prolificis &c. Copiose in pratibus quibusdam appennini montis circa Scarpenteriam & in quibusdam Germaniae locis crescit.

Blitum proliferum * - maritimum procumbens. In locis maritimis Gattlandia crescit.

— monospermum Indicum aculeatum, capsula rotunda, sive Amaranthus maj. Zeilan, spinosus fl. viridi. Jac. Br. l. vii.

Bojamaracé Bras. Th. Bras. p. 311. Species est Cytisi Bras. vid. Index.

Britannica, media inter Betonicam & Horminum Sylv. Nasitur in monte Samano circa Vinzenzani Buglossum fl. candido. Crebro in March. Brandenb. sponte provenit.

— caulibus procumbentibus teneris, fl. albis. Plantula formâ suâ mentitur Anchosam arvensem; sed differt radice, pericarpis & aliis partibus ab Anchusa. In horto paterno Farstenwaldie & aliis in locis March. Br. ad septimenta produit. Vid. Tab. 7.

Casacanja. Bras. Th. Bras. p. 507. vid. Index. Casjambi, Bras. Th. Bras. p. 485. v. Index.

Casjarana, Bras. ibid. p. 409. v. Index. Casarugacé, Bras. ib. p. 287. v. Index.

Caspeba, Bras. ib. p. 515. 705. v. Ind. Caumberebo Bras. ib. p. 335. v. Ind.

Casjan, arbor Indica fol. trifolli bituminosi, siliquis Orob. Jac. Br. ib.

Calamintha spicata fol. & odore Pulegii. In locis humidis March. Br.

Calendula minima Hispanica. Hanc cum Kall frutescente roseo ex allicantia urbe maritima Hispania circa quam mense Novembri seruit, arulimus & semen Clar. D. De Mauritio Hofmanno Alter sum misimus. Altitudo plantulam multis annis in hortis, sed mihi altius crescendo luxuriavit.

Calceolus Marianus barbulis floribus albis, luteis &c. Circa patriam civitatem crevit.

Camapii. Bras. *ibid.* p. 319. v. Index. Camara. guacu. *ibid.* p. 551. v. Index.

Cambui. Bras. *ibid.* p. 295. Pisoni est myrtus sylv. Non vero in Theatro spectamus, foliis Orobis latifolli-
batis Ribium instar racematum dependens; partem viridulam, partem rubri.

Caaja Bras. *ibid.* p. 259. vid. Ind. * Caporaya Bras. *ibid.* p. 417. vid. Ind. * Caryophyllus holosteus umbellatus. In Alpibus.

Caryophyllus holosteus fol. gramineis acutis fl. albis. March. Brand. incola. * Fad. colore hal-
cino. *ibid.* ad fossas. vid. Tab. 7.

— palustris fol. subrotundis incanis fl. aureis. Elegans haec plantula a nemine, (quod
novimus) notata in paludosis Brabantiae planitiis (vulgo die Reine / Felo) ad fluvium Maas
circa confinia Cliviae, provenit. Radix ut Caryoph. Holo. fertur, folia rotunda parum acuminata,
penitus incanata. Sita obstrata, stes Caryophyllorum holo. totus est, nisi quod plantae aureae sit, plus
quam Heliantemum aliquod. Latet hic, pectus, enarrare brevibus quae fortuna alca incidit in
in plantam. Anno 1666, Cliviae ibam eques versus Spaa & Aquisgranum acidulis nempe &
Thermis usurus, unico Satellite Electorali stipatus: Dum esset in reditu, & paludosis istam
instar agnoscere plantam aliquot miliaribus longam per medium (Sed a vero tramite aberrans) equi-
tarem, viam mihi magu magis, obcurior, invis & angustissima appareret, jamq; fossa quadam per
plantam qua a selem praeclosus, subfisso, satellitem appello: Daniel inquam, erramus; retro ceden-
dum. Dum respicio, satellites a via vix spithamam distantes, equo suo ventre rebus barebat in ce-
spite paludoso, loco (at ab accolis postea mihi narratur) immenso, neq; hostia vel longissima ex-
plorabili. Hic primum agerrime ex equo descendit, ob angustissimum tramitem, dumq; equum ba-
bent circumducere non liceret, dato bianth poppositate, caudam equi laeva, habenas dextra tenens
(considera periculum) equum meum eodem veritate retrocedere studeo, idq; bono eventu efficio.
Latio cum esset via, gladium meum terra capulotenus infigo & equum ad gladii manubrium (nul-
lus enim vel minimus hic frutex aut virgultum undequaq; cernitur) alligo & ad meum Danielelem
propinxi, eandem primò ex epiphio suo traho in continentem (siam: deinde cum ambo nihil quidquam
auxilli quadrupedi possemus praestare, ego cultrum meum arripo, pedemq; equi alterum priorum primò
a cespite circa humerum exciso liberatum extrahes, & in terra firmiorem loco: eodem modo cum altero
pedum priorem praecido. Hoc factò circa duas posteriores pedes cespitem quos, excindo & abjicio.
Sic equus clamore verberibus, incitatus semetipsum ex periculoso loco juvit, & evasit. Hoc locò
plantula se mihi inprovise inspectam dedit, tantò sanè mihi cbarior, quantò periculi bujus recordatio
acerbior. Videtur Icon. Tab. 7.

Canna vel Arundo tota nivea & foliis & caule. Florentiae in Horto Magni Ducis Hetruria mihi von-
strata.

Capillus veneris fol. coriandri rotundis, * Idem foliis incisus & serratis, Circa Bollandum in
Alpibus.

Carlina Xeranthemoides Africana fol. A brotani feminae. Jac. Bryn. *ibid.*

Centaurium minus longitudine duarum ulnarum. Circa Crosnam Silesiae vicinam in locis pingui-
vibus.

— fl. candidis. In March. Brand. * — spicatum. * — fl. luteo foliis perfoliatis. * Idem
fol. non perfoliatis. * Idem fol. saturati viridis, halcei aut marini coloris. Observavi
passim in Italia circa Paduam, Bononiam, Florentiam, Sienam, Romam, Neapolim &c.

Centinodia maritima, procumbens, ultra tres ulnas longa, flosc. albis. in litoribus Hispania,
Cepaea singularis. In Alpibus reperitur. Cercioringa. Bras. *ibid.* p. 219. & ejus species, p. 221. v. Ind.

Cerinte fol. & flor. tenuioribus angustis purpureo luteis. In Appenninis.

Chamaedry Spuria, fol. durioribus, Chamaedry veræ æmulis, flor. umbellatis caeruleis. Ad margi-
nes agrorum Italiae & Germaniae ad Danubium locis, * Eadem minima flosc. vix conspicuis.

Chamaerodendron exoticum fl. amplius. liliaceis. Jac. Br. 1. c.

Chamaerobus March. Brand. Passim ibi in sylvis temperatioribus: Serpendo se propagat, ut Fragaria
nec ultra spithamam exsurgit, acinumq; unum alterumve meri sui maturum profert.

Chrysanthemum maritimum fol. integris oblongis instar Aizoos succulentis, in Hispan. provenit,

— Africanum Bruce vel Jacze fol. incanis, semine lanuginosis, Capit. Bonæ Spei. 7. Br. 46.

— foliis Strobis angustioribus, *Id. ib.* * Idem fol. latioribus, *ibid.*

— vel potius Bupthalmum Africanum fol. Leucosii fl. caerule, Asteris, Jac. Bryn. *ibid.*

— fol. Leucosii fl. Asteris violaceo. *Id. ibid.*

— o similis Aizooides Africana maj. latifol. *Id. ibid.* & in cent. 1. * Eadem ceterifolia, *Id. ibid.*

— o fol. triangulari fl. luteo, * Fad. fl. purp. * Fad. minor fl. luteo, * Fad. fl. purp. *Id. ib.*

Chryso-

Chrysocome sive Argyrocome gaaphaloides Africana fl. amplissimis, id. ibid.

— — — Africana Ericoides fl. albo. * Ead. fl. sulphureo, id. ibid.

Cichoreum fl. lacteo. Non raro plurimum in Marchia Brand. locis. Ead. fl. dilute purpureis, ibid.

— — — Spinosum Creticum. Quondam copiosum fuit in Horto Medico Patavino.

Cicuta altissima fetidissima. Caulis instar arundinis crassus, maculis aspersus est ut serpentaria, altitudinem viri sapius superat, in Gutlandia Insulae prope Eünen, Friderichs ädden &c.

Cicutaria Callubica Thylselini fol. Jac. Brey. l. c.

Cipripedium. Bras. Tb. Bras. p. 401. Species est Cassippii, vid. Ibid.

Circa solarifolia minor cauliculis tubris, succulentis, fragilibus. In paludosis circa Fântem Insulam Gütlandia ad caudices arborum Alnoorum copiosissime visa est. Species est Circae minima F. Columne, quam etiam in paludosis Borussiae reperi.

Clematis Africana filiquosa tetraphyllos, Jac. Brey. l. c. Clinopodium minimum unciae in Marchia Brand. locis feticioribus.

Cneorum Creticum, Thymelaeae species. In Horto Patavino quondam monstrabatur.

Colutea Aethyopica fl. phoeniceo fol. batbae Jovis. * — — e similis frutex Indicus fol. majore, Jac. Brey. l. c.

Conyza maritima frutescens Hispanica. Haec in maritimis circa Alicandium, caulibus lignosis, caeterum omnibus partibus Conyza palustri per similes observatur. * — — odora sive volens circa Bononiam.

Convulvulus heptaphyllus Indicus villosus, Jac. Br. l. c. Corallina nigra chamæ-conchis innata. In Ins. Elba. Corallii nigri genus Acarbarium anguinum. Rumphii in Ambona.

Coridi similis planta fl. albo Cap. Bonæ Spei, Jac. Br. l. c. Cornus femina l. Virga sanguinea. Plin. fol. variegatis, 14.

Cortusa Americana altera flor. minutim fimbriatis. Flosculi albi capillacei vix conspicuntur. Sem. in capsulis rotundis nigris, splendidam, continentur. Ex Horto Medico Leidensi habemus. Iconem paulo expressis adjunximus, cum vix apud aliquem extet. vid. Tab. 10.

Coronopus repens Ruellii uncialis. Circa montem Badernum Bononiae crescit.

Cortex arb. Indix Allisapore & odore. Quondam à Clar. Pisoni mihi dono datum. Cortex Oamensis sive Malloy à Nova Guinea Rumphii. Hoc incolae corpuscillum contra frigus.

Cristagalli montana exigua, flor. magnis. In Alpibus Tyrolensibus. Flores lutei, magni, galericulati. Hujus species plures dantur in Italia inter Appenninae jugæ, magnitudine, florumque varietate discrepantes.

Currupaimiri. Bras. Tb. Bras. p. 415. est Genista spec. vid. Ind.

Delphinium sive Calcatrippa fl. caerulea, formâ Delphini. Siccatam herbulam accipi à Pharmacopoeo Veneto Joh. Maria Zanani Botanico insigni, qui eam in Alpibus circa Venetiam collegit. Flores calcaripalongo sursum erecto, caeteraq. florum partes Delphinium praesentant.

Dentaria Buguloides radice globosa, squamulis myodontoideis Alpina. Elegans, non sine sapore & periculo mihi parva haec herbula. quod describi mihi prolixum foret. Collegi eam anno 1654. mense Maio in Alpium quodam excellentissimo & praecepto jugo, dimidium miliare germanicum ab Oppido Mitrenvalde disto, mediâ viâ inter Insprug & Münsben, (ubi fluvius Isar ditum exoritur & in Danubium praecipit) distante; sed Oppido propter altitudinem quasi incumbente. Mediâ nocte surgens ex diversorio me contuli ad montem nemine comitatus, totamque diem prius ascendendo insumpsi, quam ad summum pervenisset. Hic circumspiciens reliquorum Alpium cacumina nivibus tecta cernebam, Damas hinc inde salientes, caprarum instar voces exiles edentes, oppidum sub pedibus meis vix cognoscens, nubes fulguribus, tonitribus immixtas infra me praeteruntes despiciebam, quod phenomenon aliis mihi pluries apparuit. Hic inter scopuli collapsi fragmenta, liquescentia nive madentia confertim, tanquam essent sate, Dentariae albae mihi ardebant. Altitudine sua & salis herbula Bugulam luteam mentitur, at radice dentariae est, globosa, squamulis tanq. denticulis murium alabastrinis circumcirca referta, unde radicem muodorvociâny vocavi. Ex hac cauliculis nunc uno nunc plures & in ramulos divisi exsurgunt, quoadrati, ad singula internodia foliola eam adrius bina sibi opposita sustinentes; ex horum alii flosculi truncantur aures, oblongi callicibus in quinque, foliola divisis, florum cupressae formâ: eos sequuntur pericarpia rotunda, in quibus semen tunc temporis observare non licuit. Species est Euphrasia lutea Alpinifolia, rad. squamata C. B. in Prodr. item Anonyma. F. Columne rad. dentata: sed descriptionem, quoad radicem, cum mea non conveniunt. Hic itinere arduo multa mihi nec visa prius nec audita se mihi obtulerunt vegetabilia. 7. g. Orobanchae rad. corallioide ruberrima: Ophry minima fl. purp. croceo. & plura alia, quorum oblitus sum, vid. Tab. 9.

Draba saxatilis minor. Uncialis est, quandoq. duarum unciarum, flosculi intric. In saxis Alp. & App. Dracoccephalon Americanum, Jac. Brey. l. c.

Echino-

Echinomelocactus in cereum spinosum transformatus. Id. *Ibid.*
Echinopus Greca. *Baignus Carduus, Sphaerocephalus, aculeis terris in Horto Patavino mon-*
stratur.

Echin Alchibiadis maximum fol. buglossae major. & asperis fl. Carul. magnis in sile Elba.

Erica baeticera foliolis latioribus. * Eadem strictioribus. *Pasum in Germania & Italia.*

— montana maxima frutescens. fl. albo. *Hujus varietates quaedam sunt in Italia circa Paduam.*

Eruca echioides Africana fl. carul. *Jac. Breyh. l. 6.*

Esula minor frutescens spinis longis horticidis. *Hec in monte Juliano, prope piscinam in Helvetia copiose*
provenit, nunc unice uniuersae, nunc duarum & plurium altae, multo ramulis oblongis, nuda, arida,
tanquam aculeis armatur. * — rotundifolia. *Pasum in Germania.*

Euphorbia cognata vel Esula Indica Bontiana. *Jac. Breyh. l. 6.*

Euphrasia German. rubra dicta fol. tenuioribus, fl. pallidioribus. *Circa Crostnam Silisae Daciae.*

— Italica fl. albo. * Eadem fl. luteo, varioque. *In Italia pasum. quorum lutea quae, ad Oderam*
March. Brandenb. reperitur.

Ficus Indica maj. sive Opuntia spinis validis, armata. *Jac. Breyh. l. 6. — Andrachnoides. J. G.*
Volckamer.

Filicula lextitilis fol. coriandi. * Eadem fol. rotundis leviter serratis. *Inter Alpes.*

Filix Indica Polypodii facie. *Ex Horto Leidensi habes, & quia diversa videtur ab ea, quam describit*
Dn. a Stapel. comm. in Theophr. ideo iconem hic dedimus exactiorem. vid. Tab. 10.

Filix corniculata quadruplex. 1. Vulgaris longe major, pedem longa, corniculata pariter lentius.

2. Media, fol. quidem latu, sed ut adiantam dissectu. 3. Minor, vulgaris, corniculata trifida. 4. Mi-

nima; corniculata vix conspicua. *Hec in muris vetustioribus circa Paduam. Reliqua inter Alpinam*
saxa observata.

Fragaria sterilis major & minor. * Eadem fl. pleno. * Eadem fl. pleno botryoide, quem frus-

cus insequitur botryoide, novem quandoque fragae constant, Omer tunc Florentiam.

Fritillaria crassa. *J. Bod. a Stapel. J. Breyh. l. 6.*

Frutex Pavoninus sive Crista pavonis. *Id. Ibid.*

Fungulus lichenosus lampyridis instar noctu lercha lucens. *In paludosi March. Brandenb. &*
Misnie Mts. Oltobr.

Fungus Autumnalis bisulcus velut apex flammis Plinii. *Ex genere fungorum porosorum est, fre-*
quens autumnis tempore Mens. Sept. & Octob. in silvis pinastretis Maribus Brand. spectatur. Qui-
dam unguam bifidam quidam staram, Episcopalem muram, velut apicem (ut loquitur Plinius) fla-
minium, praesentant. Eduli est. vid. Tab. 6.

— Porosus communis intestinorum gyros referens. *In March. Brand. vulgo Mottschel dictus,*
frequens est. Vid. Tab. 6.

— pyramidalis & in metam fastigiatus: quadruplex. *vid. Tab. 6. Delicatiores precedente*
est. Ibid.

— magnus calyciformis. *Ex genere fungi. Lupi crepitus dicti, est, qui vetustate disruptus*
calyce quodam semina suum pulverulentum continet. Ibidem reperitur. v. Tab. 6.

— phalodes maximus. *Hic in March. Brand. sub vestustioribus sagis raro reperitur, praesentiam suam*
fatore hircino prodit, & venatoribus pro boleto cervino (vulgo Hirschbrunn) habetur. Admi-
randa huius fungo vesti vivacitas & vegeta essentia, sequenti experimento testans. Pharmacopoea
aulicus vobis, Fabreuholzian; sine iam obsoletarius, duos fungos phalodes quos in itinere sub sa-
guis forte offenderat, nondum tamen apertos, sed formam & magnitudinem ovi gallinae referentes
atulerat secum scatula clausos. Eodem die cum Berolinam redisset, scatulam; ad clausum po-
suisset, alter fungus, alteri parum maturior cum incalcesceret, effractus putaminis sui lacustris in sca-
tula erumpit, jam; apertalem scatula vi suffollere nititur. Pharmacopoea vasculum apertius ri-
gida instar baste phallus penisiformis ad suporem viri profilit. Fascinum vir ratis mihi, virum eodem
temporis articulo convenienti, miraculum monstrat. Invebamur ambo Monstrum horrendum in-
genens, cui lamen ademptum, in ipsa viri manu ad visum crescenti, & tanquam vivente, ultra longi-
tudinem spicame se erigens cum satore spurco. Sic per vitulum phallus eodem statim persistens, tan-
dem emaridus dissiluebat. Alterum phallum, putamine suo adhuc clausum domum meam strali,
& vix adet ingressus putamen quod; perruptum sensit. Sed quoniam stylus phalli in ovo erat dupli-
plexatus & ita monstrata partium fungi unformatio, qua actio, erigendi se, impediatur cultro
sarame runcumpe ori dilatatum, quo factis ex carceribus suis egre quidem egrediebatur. Tante ma-
gnitudinis phallum apud Antiores non reperio, ideo maximum vocavi.

Funguli calyciformes feminiferi. *Hos ter observavi sponte provenientes ad parietes Arcularum lignea-*
rum semper ardarum. item; in terra umbrata putredinem ex lignis cantinente iuxta aedificia lignea,
tempore veris & autumn. tempus habitus pluviosus & serenis alternatis mixtis. Erumpunt pri-
mo instar globulorum pyriformium: post diem unum alteram; superius adhaescent, & aperti jam
ferunt

formam calyci praestant, in quibus (quod mirum) semen durum, lentis magnitudine continetur, vid. Tab. 6.

Funguli incarnati coloris minuti musco innati, Hos non tantum autumnus tempore, sed etiam mense Februarii in aprici loci & agris muscosis lichenosis, in Marib, Brandenb, circa Rüdersdoff & alibi in pinastris caespis sempiternis reperuntur, vid. Tab. 6.

— auriculae leporis formae, lutei, Ultra dimidiam aetiam non excreverunt, basi tenui innati, inter muscalem in arenosis agris ibidem tempore veris & autumnus proveniunt lutei coloris, Ex genere Piperatorum.

Genista arborescens Africana fol. Stryacis (olim Cyanus arboresc, &c.) Capit. Bonae Spei. Jac. Bryn. l. c.

— Spartium cereuleum Africanum folis pennatis, Id. ibid.

Geranium batrachoides fl. albo itemque fl. atro purpureo. Hec in Clarissimis Medicis Hortis passim, itemq; in Alpestrum (licet altitudine minor) observavi.

— fol. malva odoratum fl. purpur. Cap. bon. Spei. ten Rhyns, Jac. Bryn. l. c.

— noctu olens Aethyopicum fol. aquilegiae, rad. tuberosa & fol. myrthidis latioribus, It. fol. Scandicis angustis, Jac. Br. l. c. & cent. 1.

Gramen paniculae albisimae. * — Cristatum avenaceum aristis longissimis tortilibus, In Marib, Brand. montosi circa flumen Odravam. Speciei mihi est Geranii quae formam seminum.

— zygops umbellatum maximum. Quing. ulnarum altitudine in Insula Elba illud reperit. Guajacum Americanum l. fructu Aceris live legitimum. * — — alterum fr. Eonymi, Jac. Bryn. l. c.

Halicacabo petegrino sive capiti Monachi similis, exotica, leguminosa Id. ibid.

Helianthemum fol. Serpilli. Circa Bonaniam & in alia Italia loci reperit.

— Saxatile, caulibus & fol. incanis, oblong. fl. albisimis, Appenninum. Collegi herbulam raram Anno 1652. mens. Majo, cum iter susciperem botanicum Bononiae Italicae versus Pistoriam, Lucam & Pisum per Appennina iuga. Hoc itinere transcendit mihi erat trames angustissima per summum alicuius scopuli creatae cacumen, cui ad latum erat incisum facellum (spelunca instar) Imaginem B. Virgini Mariae conruens, subruis fluvio vel torrente horridum ruente, qui scopulum totum fere excederat. Locum hanc ob causam Italiae appellabatur Madonna della Sasso. Cacumen Saxi huc Helianthemis totum erat obtutum, quod vi fluminis subter ruentis brevi post fuisse collapsum, cum Bonaniam redirem, mihi enarratum fuit, vid. Tab. 6.

Helleborine fl. candidis, viridibus, purpureis, varicoloribusque. Passim in Marib Brandenb. loci ubi crevit.

Helleborus niger fl. roseo, amplo. In Asia & Italia mihi innotuit. * Idem fl. viridibus foliis atris maculis conspersis. * Idem fl. viridi sed marginibus florum puniceis, Paeoniae instar, ut offendet natura affinitatem inter se. In Italia nec non in montibus Ducatus VVrtenbergenfis, itemq; in Hasia reperit.

— niger foliis trifolii spinosis. In Horto Pisano collegi.

— ferulaceus sive Pseudo-Helleborus, caule geniculato, fl. magno instar Tulipae, March. Br. Helleborus hic ferulaceus differt omnino ab isto ferulaceo flore Bupthealmi, quem sponte provenientem in Appenninis observavi, & saepe in clarissimis Italiae hortis decessi. Hic enim longae per omnes partes tenerior, & humilior est nostris in Maribia Br. circa Francosortum copiosissime crescentis, vid. Tab. 3.

Hepatica aurea quadrifolia, (alias trifolia) non raro mihi circa Bonaniam &c. visa fuit.

Herba Casta Americana lupina, veluti spinulis exasperata, foliolis Acaeciae latioribus, & brevioribus. Jac. Bryn. l. c. * — vivens fol. & fl. longis pediculis unico thyro insidentibus Americana Rumphius.

Hyacinthus Africanus tuberosus fl. caeruleo umbellato. Jac. Br. l. c.

Hypophaea. Sic dictum mihi vegetabile reperit sub vicis, ejusq; radice adnatae una Quercus, sicut, *ὄνωκος, ὄνωκος* &c. In hortulo meo pensili quondam corpusculi instar fungosi ad dictam radicalem observavi, vid. Tab. 6.

Hysopus fol. acutissimis fl. purp. Frequens in Germania est. Hysopifolia Italorum. Nostra major est.

Hypoxyllon. Sic vocari excrementum, quod ex lignis vel asperibus Aetolarum putridis mihi ad superiorem alim excrevit ultra digiti humani longitudinem, nigrum, lignosum, durum, in plures veluti digitos iterum divisum, vid. Icon. Tab. 8.

Hippoglossum fol. angustissimis, baccis ex oblongis petiolis in extremo ramulorum dependentibus. Jac. Bryn. l. c.

Holosteum maritimum fol. gramineis succulentis, Gütl. Hoc variat ratione magnitudinis in maritimis Gütlandiae.

Horminum parvum fol. betanice floscul. exiguis cerul. Hispanicum, *Circa Alicandiam in Hispania quondam legi, ex cujus semine collecto postea mihi feliciter planta quorundam provenit.*

Jaborandi guachi, Brasyl. Tbeor. Brasyl. p. 319. 315. 317. 319. Videtur omnes pipere longi species, Jacq. & Serravallo affinis, capitulis Baccharidis, fol. Trachelii Zeilanice, Sub nomine Scambulose Zeilanice capitulis foliosis, sem. amaro Lumbricos necante, D. Hermanni. In H. Malab. dicitur Catto-Schigram. J. Br. l. c.

Jacobea montana maxima, fol. integris incanis sex pedes superans. In montibus circa Pisis & in Horto ipso Medico Pisano decerpsi quondam herbam, * — alia fol. integris saturate virentibus. In horto meo Potsdamensi per aliquot annos sponte crevit 3. 4. pedes alta.

Jandiporana Brasyl. in Tb. Brasyl. p. 165. est fructus Japorandiba. ibid. p. 163.

Jatupariciraba Brasyl. in Tb. Br. p. 387. fructus. vid. Index.

Jasminum Hispanicum flore proflifero, i. e. uno ex alio flore enascente. Sapiu vidi in horto Electorali Potsdamensi.

Jaspia Brasyl. Tbeor. Brasyl. p. 435. vid. Index. Icipitica Brasyl. ibid. p. 451. Cucurbita genui, v. Ind.

Jerannard, Brasyl. ibid. p. 473. Est melo striatum. Liambu, Brasyl. ib. p. 211. vid. Index.

Inambiguacha quiza, Brasyl. ibid. p. 259. Spec. Berberis. vid. Ind.

Inimboy Brasyl. frutex spinosus platylobis echinoidib. fol. glycyrr. Jac. Br. l. c.

Joaambo, Brasyl. ibid. p. 459. Arantii parvi spec. v. Ind. Ipecotaira. ibid. p. 291. v. Inambiguacha.

Juapita, Brasyl. ib. p. 429. H. mimosa spec. v. Ind. Ivate, Brasyl. ib. p. 325. Melanzane spec. v. Index.

K All fruticescens Hispanicum fol. rosamarin. fl. roseis membranaceis. Hoc colligi in littoribus Hispania prope Alicandiam. Descriptionem v. apud Gl. D. D. Zernium in Herbario suo Pantey. — fol. crassulæ minoris. In eadem littoribus provenit. — ex insula Lyo. peculiare est Kay & C.

L Aburaum spinosum Mauritanicum, fol. glycyrrh. fl. albo, Jac. Br. l. c. * — majus fol. variegatis. ibid.

— Zeilanicum fl. ex rubro & luteo variegatis, siliquis bullatis, nomine Cytisi Zeilan. D. Heron. Jac. Brey. l. c.

Laserpitium Daucoides Prutenicum sem. viscos. Id. & in Cent. 1.

Lamium perfoliatum fol. durioribus. Ad spimenta in Germania passim. * — uncialis, in montosis

Lathyrus Zeilanicus fl. pulchro rubro, siliquis pisif. Jac. Brey. l. c. * — Syriacus minimus, siliquis vicie. Id. ibid.

Laurus Indica Aldini. Id. ibid. * — seu Americana Ferratii, Id.

— o ferrate odorate Stapeliane similis, inodora. Cap. bonæ Spei, Id. ibid.

Leuroium uncialis maritimum fl. purp. Hujus foliola oblonga, incana leviter serrata. In littoribus Hispan. crescit.

— Hispanicum fol. latis Rapistri perfoliatis, fl. purp. ibidem ultra pedem longam provenit. v. Tab. 18.

Lychnis parva palustris fol. acutis lanceolatis flosc. purp. March. Brand. Hec uncialis, quandoque duarum varo trium aut 4 unciarum alta. In ulis circa oppidum Marebit Bescovie & in aliis Silesie & Crofna locis reperitur. vid. Tab. 7.

— Sylv. Sesamoides major fl. obsolete viridi. Hec in arenosis, parum graminosis locis circa Patriam Fürstembaldiam & in aliis Marchie locis observatur. Cum floret, caulis interdum duos vel tres spatiamas longus est. Foliola humi in orbem sparsa sunt. Flores in summo caulis lychnidum sunt, colore obscure viridi, Hesperidii instar violar. Semen minimū in pericarpio oblongis Caryophyllorum continetur. vid. Tab. 1. * — minor fl. muscoso luteo-herbaceo, March. Brand. Hec licet & Claf. & Tabern. aliisq. sit descripta, differet tamen ab illa, quod hæc major sit & flosculi viridiores. In locis iisdem, quibus crescit prior, vid. Tab. 1. & 2.

Ligustrum fol. auratis. Jac. Brey. l. c. * — argentatis. Id. ibid.

Lilium convallium ad radicem monanthemum, Nihil à communi differet, nisi quod præter usitatas flores unicum in superiorem juxta a terram à radice pullulantem ostendat. Cretabo reperitur circa pæriam Fürstembaldiam in quercetis, quod stagno Debm diè adiacet.

Limonium echioides nonnimese, * — uncialis. ibidem in montibus & circa Padoam.

Linaria maritima flor. luteis, rubris, purpur. Ad litora maris insula Elba, Adriatici, & Hispania & aliis in locis observari. Folia sunt succulenta, breviora, crassiora vulgari & plurimum trifolia caulem ambiens.

Linocharis fol. acutis. Circa nonniam in montibus, ibid. fol. rotundis, graminis bolosæ facie, aliisq. differentis observatur.

Linum fol. myrthi, aliudque fol. juniperi, flore recente albo, effecta cœulesc. nonnimesium mentium quoque est involu.

Lysimachia lutea triphylla. In locis udis & umbrosis (quandò, apricis, paludosis) Germania &c. Lithospermum umbelliferum. In montosis circa Neapolim, Siennam, Romamq.
Lonchitis alpera major & minor. Hec à Botanico inter saxa in locis humidioribus reperiri describitur.
 Illa vero sessilis amat modica Germania, qua Septentrionem spectant. Circa Cliviam &c. frequens.
Lunaria botrioides foliis Rutaceis, Fumaricis, aliisque minutim & variè incisiss. Per Germaniam in locis apricis, graminosis, etiam arenosis quandò, provenit.
Lupinus major villosus, flor. incarnatis. Casp. saeh. In Italia passim &c.

M Alva vulgar. fol. in medio maculâ atro-puniceâ insignitis. Item fol. Cannabis passim in Germania.

Medica eodem modò fol. maculatis. Ir. fol. tetraphyllis, pentaphyllis, flor. vix conspicuis.

Es alia earum differentia circa Bononiam Italiae crederè mihi in conspectum venire.

Millefolium comâ vel umbellâ aurâ. In Istria partibus & circa Ravennam Italiae urbem.

— incanum Creticum. Ex Horto Patavino habuimus.

Millegrana minima. Hec est per se herbula sic pusilla & minima tamen viminali in Borussia præterita.

— latifolia. In aliquibus Marchie brand. locis.

Mimose non spinosæ Zeilanica similis; fol. angustioribus. Jac. vryg. l. c.

myrobalano Emblicæ affinis, fol. securidacæ. Jac. vryg. l. c. (Nili Camaram in H. Maalâ Neltica Zan.)

monorchis ophioglossoides unifolia. Eadem cum altero foliolo radici adnato. Hec ex radice

bulbosa, globosa, parva, cauliculum protrudit tenuem, uncias tres; pluri minuscule longam, cui ad-

heret folium unicum, uncias duas longum & unam cum dimidia latum. Ophioglossi folio persimile.

Cauliculum in spicam florum desinit, foliolo florum minutissimis, capillatæ, figuram (si per micro-

scopium florum intuetur) Orchidum exactè presentantibus, coloris herbaræ.

Spica hæc cum suo folio adnato eminus intuenti Ophioglossum mentitur. In adis & paludosis Borussiae, circa pagum

Schreitlaken in ditiane Samlandiæ Mense Augusto. Item circa Gedanum Uebera videri. v. Tab. 5.

— bifolia fl. viridibus moschum olentibus. Hec unico radice rusticulo caule exurgit bifurcatis,

quem inferius duo investunt foliola, & unciam excedentia, striata & in rotunditatem acuminata.

Superius eminenti stoculi orchidum vivider, odorem moschi suaviter spirantes. In Alpibus inter Tre-

vissam & Inprag secus vias in scopulis nemorosis & umbrosis. Huius generis alia sæpe

offendi species, fl. luteis, priori similes, suaveolentes; circa tamen moschi odorem v.

Tab. 8.

— fl. pallide virentibus foliis priori similibus. In Borussia nemorosa & umbrosa amat loca.

v. Tab. 5.

— fol. pluribus angustis, fl. luteis ceram olentibus. Copiose circa Berolinum sedem Electoralium

Brandenb. in prat. v. Tab. 5.

Murimbu Bras. Th. Bras. p. 15. Aloës Species ad Caraguatas referenda.

Muscateolina Cordi, rad. dentariæ. Olivii & alibi passim.

Muscus ruberrimus marionis. In litteribus Livornæ in Hetruria & in insula Elva ventriculo marino

invenit mihi fuit observatus.

— minor elegans clavellatus. In Alpibus. * — terrestris clavatus Ceranoides & ejus varietas.

In Marchia Brandenb. circa solum Friderico-Vilbrimianum, que per aliquot miliaria fluvius

Oderam & Spream conjungit, à me reperita fuit; clavícula ejus ramosis instar Cervi cornuum.

N Huari unana. Bras. Tb. Br. p. 399. v. Index.

Nigella flore magno Montis Ruah. Hec pedem longâ; flore pallide cavullosa instar præ-

grandi crescit. Circa Padoam in montium Euganeorum quodam Ruah dicto.

O Cymum maximum Alexandriaicum sive Rhian Alpini. Jac. Stejn. l. c.

Onobrychis spicata fl. pallidis, radiis nullis notatis. Id. ibid. * — Saxatilis Romana vel

Speculum veneris Rapunculoides duplex major & minor. Circa Romam & in ipsa Roma,

in viciis floribus muris. Præter hæc observavi aliquot species Spiculi veneris vulgè dictæ, à C. Barb.

inter Onobrychides numeratas, que formam Rapunculorum Saxatiliam exactè referunt, nunc mi-

norum sunt majores. Eadem floribus calcati longo donatis. Ibid. * Ead. fl. albis, Ibid. * Ead.

fol. striculis. * Ead. fol. latis ibid. v. Rapunc. Saxat.

Ononis parva lutea. Circa Bononiam ad montem Baderni * Eadem in Ononidem sine flore vel

non florentem degenerans. Ibid. * Ononis varia abortiva ibid. * — fl. alb. ibid.

Ophris minima fl. purpureo — croceis. In scopulo Alpium Mittenwaldensium, cujus mentio facta

sub Dentaria Euguloide. v. Tab. 9.

Ophioglossum rationis magnitudinis inter se differere deprehendit in Patria circa Oppidum natale Für-

stenvaldium, Minimum ultra unciam cum sua lingua & foliolo natale. Medium verò bis

anciale,

unciale, folium habet longius, & linguam ultra tres uncias excrecentem. Major, a filium obridet plus 4. uncias longum & unam cum dimidia latam, lingua in alium satii se erigente. Ibidem quoque triunguis Ophioglossa, nec non bilinguis reperit. v. Tab. 2.

Orchis & floribus & folioli. tota lutea. In Aethiopia appennini jugi circa Scapenteriam Italia. Eadem purpureis barbulis longioribus (Tragorchidis species) ibid. Varia Orchidum species non descripta mihi iter facientium alibi hinc inde occurrerunt. Inter eas quaedam fere mihi obtulit hinc saltem floribus copiose iter gramina circa Inspragum & Mittenwaldiam proveniens, ex genere illarum, que mustam majorem ferunt, sed elegantia colorum incredibili.

Orobanche, hypopyris lutea. In pinastretis sub alpinis Marthie Brand, radice nascitur. Cum mensibus Maio & junio erumpit, corpusculum luteum in se conuertit, tanquam esset fungulus orbiculari luteus, offendit. At demum ultra Spithamam longa exurgit. Radix sepius ultra longitudinem ulne in terram demissa radici arbori inheret. Planta cum marcescit, nigrum colorem acquirit, saporem ulmaria habet. Notandum, quod talia & similia, hypophyta radicibus proximarum plantarum infixis subinde observaverim. v. Tab. 3.

Orobanche rad. dentata aliis radicata fol. & fl. alborum purpureis. In Borussia & Marebia frequens terrae erumpit, fertili sub sagu umbrosa, primo instar cristae ad terram retorte, postea maturior erigitur ut procedens Orobancham spithamam exsuperat. Radix squamata & altissimè radicata, superius surculos emittit, qui intra terram emigrantur, mediis & supremis surculis extra terram tantum se erigunt, v. Tab. 3.

— alia lutea & alia caerulea. In nemoribus Germania umbrosis sepius videntur, que unnes pertinere videntur ad Orchides abortivum.

— parva, radice Coralloide ruberrima. Admiranda natura in hac plantula, quae observatur, dum caerulea ultra & colore & specie externa in hujus plantula radice efformata ad vivum exemplar conspiciuntur. In scopulo Mittenwaldensi, de quo sub Dentaria bugnoidae. v. Tab. 3.

Orobis Americanis luteus, siliquis incanis. Jac. Brey. Orchis variegata, id. ibid.

Palma Christi mosticum redolens. Circa Bambergam in Germania, alibi & alii loci Italiae in pratis siccioribus sepius ejusmodi Orchides offendit.

— Spinosa Brasiliiana Carenaiba Brasilianorum. Jac. Brey. l. c. * — univifera Belgarum. Id. ibid.

Papaver Spumecum, sive Lychnis Sylv. (Been album vulgo) fl. pleno. Id. ibid.
Papaveria Liphensium major latifolia. Circa Gosnam in Ducatu Silesiae ad flumen Oderam in locis umbrosis & quercetis crescit. Frequenter hac maculam albam in supremo foliorum offendit, raro caeruleam, quae in minore frequentior est.

Pontaphyllum fragiferum fl. albo. Circa Fürstwaldiam Patriam ad stagnum Döbm dictum quondam frequens erat. Folia ejus inferiora ad carophyllatae folia accedunt, unde quidam plantam quandam, tres pedes altam pro Carophyllatae habent.

— repens flore luteo inter Appennina juga Italiae alitur.

— fol. argenteis & splendidis, fl. albo, majus & minus. Unde ultra tres pedes quandoque excrevit; hac vero spithamam non superat. Circa Fürstwaldiam in nemoribus querecum & pinastretum. Id. Petrum fl. albo ultra tres uncias, non assurgens in Petris alpinis & Appennini provenit. Perexil de mar. Lusitanis, Caspeba, Brasil, in Theat. Bras. p. 117. v. Index.

Petasites parva Saxatilis. In montibus Pistoiani Italiae. * — maritima Borussiae. Hanc circa littora paludum marinarum Borussiae observavi, fl. trium ulnarum, albis, fol. oblongis, incanis, diversum planè vultum à vulgari obtinentem.

Phallus maximus. v. Fungus phalloides &c.

Phaeosolum Indicum fol. Glycyrrhizae, fl. caeruleo amplo: sive Flos Clitoridis. Jac. Brey. l. c.
Pilofella fol. latoribus & per omnes partes, major, ceterum communi persimilis. In agris, nemoribus, temperatis Bavaria, Italia & in alibi.

Pimpinella spinosa Cretica. Perlegans plantula olim in Hayto Patavina collegebatur, ex Cretaeo declarata. * — Agrimonoides. Sponte provenit in Appennini circa Florentiam. Est autem planè alia planta hac & Agrimonoides Columnae, quas C. B. commiscet.

Pipi Brasil, Th. Bras. p. 199. Arbuscula ramis, circa quos dependent baccae Berberibus speciosae, paulè àmen majores, rubra, quaedam caerulea, purpurascens. Folia illi sunt. Videtur fere Piperis simillimum.

Planta lactaria Africana, Pini fructuum facie. Jac. Brey. l. c.

Plantago latifolia major, marginibus foliorum exiguum dentatis. In pluribus Germania locis adu & maritimis. * — media fol. laciniatis. ibid. * — foliis ex pericarpis proliferis in locis temperatis, & apricis Germania. Ad naturam plantaginis rosae accedere videtur.

Spica

Plantago Spicae multiplex non sparsa. In maritima mari Baltici * — bilinguis, vel Spica duplici raro observatur. * — fol. angustis maritima. In littoribus marii Gurlandiae.

Polemonium Saxatile. Exigua plantula in Alpium jugi ad scopulorum crevit.

Polygala lutea major & minor. Haec tres uncias longa: illa spithamam cum dimidia exsuperat. Crescunt ambo in magna copia circa florentiam Italiae urbem in prati.

— frutescens major fol. buxi, floribus albis. In Alpibus & Appennini copiose plantam hanc reperit: à quibusdam anonyma fol. buxi dicta; hae autem vere species Polygalae licet excellat & frutescens existat. * Eadem fl. albo-purpureis * Ead. fol. pilosis & glabris. * Eadem fol. myrtilif. albo-luteis, purp. variis. * Eadem fol. oblongis & per omnes partes tenerior. fl. alb. purp. Omnes has varietates observavi in locis dictis.

— minor ramosa palustris flore. albo-purpur. odoris. In locis paludosis March. Brand.

— nemorosa flor. versicoloribus, albis, purp. caerule. * Eadem foliis Serpilli flore. variegatis. In nemoribus temperatis, lectis, apricis & Ericetis March. Brandenb.

Polygonum majus erectum angulifolium flor. candidis. Ex rad. lignosa digitorum crassa, caulem emittit spithamam unam quandoque, duas excedentem. Foliola unciarum longa, teretia, tenuia per terram sparguntur, caulemque, tang. per genicula vestunt subinde bina sibi adversa. Summo cauli insistent: stocculi pentaphylli albi, ex pericarpis viridibus toti folioli constantibus emati, polygonorum formam obtinentes. Incola est Marchia Brandenburgica, quam circa Fürstendalsdam, Francofortium, Crostnam & alibi observavi. v. Tab. 2. Alia polygoni, varietate foliorum, ramulorum, florumque, plurima (si exactam insititiam differentiam) passim in Germania reperitur.

Polygonatum tenuifolium. In Gurlandia longitudine trium ulnarum reperit.

Polytrichum aureum majus, medium, minus & minutum. In iuda & muscosis Germania.

Polypodium Saxatile majus, fol. parvis serratis & asperis. Circa Romam in appennini.

Primula veris fl. albo, purp. caeruleo. Alpium incola est.

Pleuroorchis rad. repente fol. maculis nigris & alba albis aspersis. Haec raro in nemoribus temperatis circa Fürstendalsdam, Beralinum & alibi in Marchia Brandenb. crevit. Foliola cyclantheri aut Tritillariae instar eleganter sunt maculata. v. Tab. 3.

Ptarmica Alpina, folius Agerati incanis. Jac. Breyer, l. c. Pfl. Bras. Tb. Br. p. 161. Piperi Spec. v. Index.

Pulmonaria fl. caeruleo maj. & minor. Eadem fol. angustis, & angustioribus. Eadem fol. latusimis cordis figuram habentibus. In nemoribus temperatis March. Brand.

Quapoida Bras. v. Index.

RAnunculus echinatus Creticus. In Horto Patavino quondam videri monstratum fuit: major ille est vulgaris nostris & acutior.

— nemorosus fl. pleno albo & purp. major. In Alpibus, Appennini & inter Euganeos montes

— Idem insitimus fl. pleno in Alpibus tantum a me observatus est. * Idem folio chalcitici, ruta, fumariæ. Ibidem.

— fl. Intense caeruleo instar Cichorei duplex, fol. minor. & majoribus, v. Tab. 8. Elegantissimus & formosus hic Ranunculus a me observatus est in appennini, duobus itineribus Angaritarum Roma versus Siennam. Videtur Spec. anemonearum.

— stigmatoides quibusdam. Hic abis, flore crevit, & folia subius tang. rubigine aspersa habet, quasi in capillarem plantam degeneret. Frequentissimus mihi occurrit inter luganeos ad radicem montis S. Salomonis. Notandum bene, quod in hoc Ranunculo radix transversim terra inherens foliula sua opposita longius petioli inherens non nisi ex altero extremo emittat: contra vero omnes Ranunculi nemorosi communes (quorum hic Stigmatoides eadem spec. est) qui floribus sunt praediti, cauliculos suos cum foliis & floribus ex medio radice promant.

— dulcis, foliis latis Rapistris perfoliatis flor. albis. In Appennini, etiam in Hortis quibusdam Curioforum vitorum observavi. v. Tab. 8.

Ranunculus Saxatilis Romanus, facie Speculi Veneris. Rome in vetustioribus muris & ruderi- bus antiquis. Elos ad Onobrychidem sive Specul. Veneris accedit: folia vero ad Ranunculos * ranunculus capitatus, capite caeruleo it. albo. In Sylvis umbratis circa Cliviam &c.

Rhamnus parvus fruticosus aizoides Hispanicus. Hunc in littoribus Alicantiae, maritima urbis Hispaniae creferentem in locis quidem petrosis reperit, unde frutex parvus & humilis videtur. Folia aizoides fusculescentia & crassa, ob maris vicinitatem, habet. Ceterum Rhamnus per omnes partes similis.

Rosa pomifera Veneta fl. simplici. Fructus, vulgo cynobates, rotundus & magnus, mediocri pomis formam & quantitatem habet, unde pomifera dicta. Elos dilute purpurascit. Ex Horto Patavino quondam habuimus.

Satyrion erithronium Gütlandie. Hæc per omnia simile Italicis, nisi quod flores purpurâ diluivres sint. Adnotare hoc Satyrion hic volui, quod licet in tota Germania illud non offendimus, sed in Italia tantum; nihilominus ego id circa Friderichs Odam ad littora maris Baltici, in locis magis borealibus, copiose crescenti repererim, sic ut Pharmacopœia noster aulicæ & castrensis aliquot libras radicum ejus Saccharo condiderit.

Saxifraga alba Saxatilis. Vulgari longe minor & pusilla in Alpium & Appennini saxi.

Scabiosa maxima fl. cæruleo Borriginis, Collecta à me fuit in Horto Medico Pisano.

— prolifera. Copiose circa Bononiam Italie.

Scopolendrium maximum Alpinum. Hoc ultra magnitudinem pedis cum dimidiis sive 12, unciarum circa Bolsanum in Alpiibus descendi.

Idem Medium (quod vulgare & notum) nec non minimum vix unciarum longum ibidem reperi.

Scorpioides fol. bupleuri, siliquis glabris, maculatis, striatis, varicè contortis; item siliquis hirsutis, lineis purpureis, luteis, & varicè pictis. In Italia passim.

Scorzonera Sylvestris fol. angustis fl. cæruleo, duplex major & minor. Hæc in Sylvis temperatis maxime ex sagis & quercubus confitis Marchie Brandenb. circa Vallem Joachimicam, pagum Schunbeck, Fürstenwaldiam Mensibus Junio & Julio flore. Flores egregie cærulei est instar Ciborei cærulei. Radix nigrescit. vid. Tab. 1.

Scrofularia foliis dissectis. Hæc rotam Vesurium montem circa Neapolim mensibus Maji & Junio occupat. Folia eburneæ ptyos ferè sunt, & differunt ab ea, qua foli. est laciniatis. C.B. in Prodr. 2.

Sedum petrarum aureum. In Hispania & in Alpiibus flore per magna ætate assendi.

Serpillum erectum fruticosum, floribus inspicam multitudine digeltis. In insula Elba.

Sideritis montana flore purpureo - nigro. Legi hæc in apricis Italiae montibus: * Eadem minima vix unciarum longa. In arenosis & siccioribus ibidem.

Sisymbrium odore mali aurantij. In Marchie Brand. vid. locis.

Speculum Veneris v. Onobrychis, Rapunc. Saxatilis.

Spergula polygonoides fl. atro - purpureo. In Ducatu Crofuenti & alibi in agris Eadem minima, semuncialis. In aridioribus agris * — maritima, magna, succulenta fl. albo Hispanica. Ad maris mediteranei littora ultra magnitudinem ulne excrevit * — minor fl. albo-punicis Gütlandica. Hæc ultra Spithamam non exurgit, magis in latitudinem serpis foliolis succulentis.

Stachys Spinosa Cretica. In Horto Patayino quondam celebratur.

Tangeracæ Bras. Tb. Bras. p. 487. v. Index. Tapiicumbæ. Bras. Tb. Bras. p. 497. v. Ind. Tapococæ Bras. ib. p. 419. Species Viciae Africane Clusii. v. Ind. Taracagnacæ. Bras. v. Ind.

Taraxacon fol. integro non serrato. Rarè in Sylvis Germanie temperatis provenit Idem flore rubro. Id. foliis serræ duplicatè instar. Ibidem.

Teucrium Saxatile lignosum. Hoc in confinis Sueviæ, Franciæ orientalis in Saxiis &c.

Thlaspi Saxatile fol. rubris. In Hetruriæ Saxiis, * — maritimum fol. oblongis strictissimis fl. albis. Circa littora Insula Elba maris Hetruriæ, item Adriatici.

— repens fol. Serpilli incanis fl. luteis item albis. Inter Appenninos.

Thymra spinosa. In monte Juliano circa Vissæ & Lucam Hetruriæ urbes.

Thymus fl. candidis. Ubius in Hispania quam in Germania.

Tithymalus pusillus frutescens sarmentis longis tanquam spinis armatos. Ibidem.

— fl. atro - purpureo. Circa Bononiam Italie. Idem florum pediculis longissimis. Circa Vernetias in Insulis & terra continente.

Trachelium Valerianoides. In Alpiibus.

Tragopogon fol. laciniatis. Idem petrarum minus. Hoc in Saxiis Italiae & Germ. uncialle.

Trichomanes caule viridis, fol. serratis. in Alpiibus.

Trifolium lupulinum Saxatile uncialle fl. luteis. Ibid. Idem fl. albis oblongis. In Appenninis

— vesicarium Saxatile pusillum. Ibidem.

Tusfilago parva Alpina. In Tirolensibus & circa Insbruck in Alpiibus provenit, Flores ab initio purpurei sicut instar Petasitis, & contra morem Tusfilaginum solia sequitur, provenit initio Mensis Maji.

Tubera subterranea telliculorū formæ. Hæc Mensis Augusto & Septembris initio in Marchia Brandenb. proxime urbem Fürstenwaldiam & alibi sub cespitiibus arboris inveni. Occasione hæc in ea incidi primam. Subulcus Civitatis dictæ, ut mos est, maturino tempore suis ex civitate in pastuam agitabat, antequam eo pervenirent, quidam portorium inter curandum proboscibus (ut eorum mos est) terram hinc inde evertebant subsolfacientes tubera sub cespitiibus lariciantiæ. At cum ob instantem ætorem subius non superesset tempus, subsolfacientia tubera devorandi, quedam terra denudata reliquerant, Accidit, ut eo tempore ex civitate me in vineam conferrem, ubi mihi vis ista (quam subulcus ante exitum meum cum suis portis instituerat) pereundem erat. Fortè hic in-

cidis in locum quem Porcus quidam horum tuberum gratia proboscide subverterat; Ubi statim quadam terra evulsa mihi in conspectum venit, que cum admiratione contemplans, quoniam rusticulus humanos, seroto denudatos formâ, magnitudine & colore, exalidè referebant, incepti ulterius inquirere, & evulsis totò capite, juxta quem duo tubera detecta jacebant, inveni, 5, 6. sub eodem capite sibi invicem & radicibus graminum adherentia. Hac per medium dissecta medullam fusco-viridem, qualis recentibus fungis, qui vocantur lupi crepitus, inesse solet, continebant, Vid. Tab. 6. Fig. 1. Tali fortune forte reliqua subterranea tubera Italie, qua ibi inter delicatissimos cibos numerantur, sine dubio detecta sunt. Nam Autumni tempore Bononia, & alibi in Appennini, Tuberum horum Collectores porcum, alteratro posteriorum pedum resti prolongè alligatum, ante se agunt ad loca, in quibus proventus eorum quotannis solet esse. Famae igitur macerata sua facillimè odoratur tubera (nam exempta terrâ longè latèque odorem hircinum spirant) & avidè ad loca tuberum natalia currit, datoque proboscide indicio ab Agore suo resti retrahitur; & sic tubera effossa in usum humanum gulaque delicias colliguntur. Quæ Bononia & Florentia vidi, exterius fusco colore, interius eodem quoad, sed multò candore, instar marmoris, interfusò cranspredita. Eritia cum oleo recente & pipere gustui grata sunt, veneremque stimulant. In Germania hujus rei non diligens instituitur inquisitio: Siquidem Adri, domesticitque sunt in nemoribus, agris, pascuque multa precalidibus ejusmodi tubera vel similia, proboscidiu suu indagata, devorant, usuique humano præripiunt.

Tucuruatâ Bras. Theatr. Bras. p. 387. v. Index. Turati. Bras. ibidem. p. 235. v. Ind.

Valeriana Saxatilis fol. Trachelij. it. fol. Scrophulariæ G. B. n. 12. Circa Neapolim.

— rubra Indica, in Hortu tantum Medici mihi innotuit.

Ubataya Bras. lbid. p. 179. Canna Specie. v. Index. Ubatitanga. Bras. lb. p. 339. Cappici spe. v. Ind.

Ubatî Bras. lbid. p. 457. Icon præsentat convolvulum, formâ apocymis, siliquis magnas, crassas, & hirsutâ ferentem.

Veronica parva rotundifolia. In Monte Baldo Italie, & aliis locis apricis, montosis &c.

— erecta viri magnitudine. Crescit in latu temperati Maribus Brandenb. ad flagna præferim.

Vicia præalta Montis Vendæ. Circa Padoam in dicto Monte, Euganeorum uno, instar convolvuli, in altitudinem insignem excrevit.

Viola fol. dissectis. In deciduis saxis, inter lapides & riuosa montium Tirolensium ruera repit.

Notandum, quod in hac plantula storem vidit mihi congerit, qui parvus licet, crispus, brunni coloris, cum Afari floribus penitus congruit: Idem potius plantula ad Afari, quam Viola species reducenda * — Pentagonæ. v. Onobrychi, Rapuncul. sanar. Rom.

— Cruciatâ marina * — lutea marina. Ad littora maris Adriatici & Hetrurie proveniant.

Vitis Idæa palustris fol. majoribus acutis. * Eadem fol. parvis acutis Serpilli instar.

In palustribus Germanie passim provenit.

Virga aurea fol. Veronica. Circa Bononiam Italia.

Viscum arboreum. In quercubus, betulis, salicibus, pyris, pomis, pinis & in omnibus ferè arboribus à me observatum fuit.

Urtica vulgaris minimè urens. In Horto Magni Ducis Hetrurie Florentia mihi exhibitâ fuit * — Romana pilulifera fol. non serratis. Strasburgi in Horto Medico mihi traditâ.

Urticaria Bras. Theatr. Bras. p. 513. Malva est species flor. rubr. v. Index.

Errata præcipua Benevolus Lector ad palatum corrigat suum.

FINIS.



Scorzonera sylv. fol. angustiss. minor
flor. caruleo. March: Dr.

Lychnis sylv. Sesamoides minor fl. murcasso
lüt. herbac. Mar. Br.

folium Scorzon: sylv.
cat: maj: March: Dr.



Dimensio aequal.
nat.

Dimensio aequal.
naturalis



lyctim
fl. abn

July 18



cons

Lycium sylv. *Stemacoides major*
fl. obsolide viridi. March. Br.

Polygonum rugos. erectum angustif.
fl. cand. March. Br.

Alnus max.
solarifol.
March. Br.



Siliqua dimens. nat.

Florum carpi et
siliquarum dimensio naturalis

$\frac{1}{2}$ totius

Cns.

P.R.

2

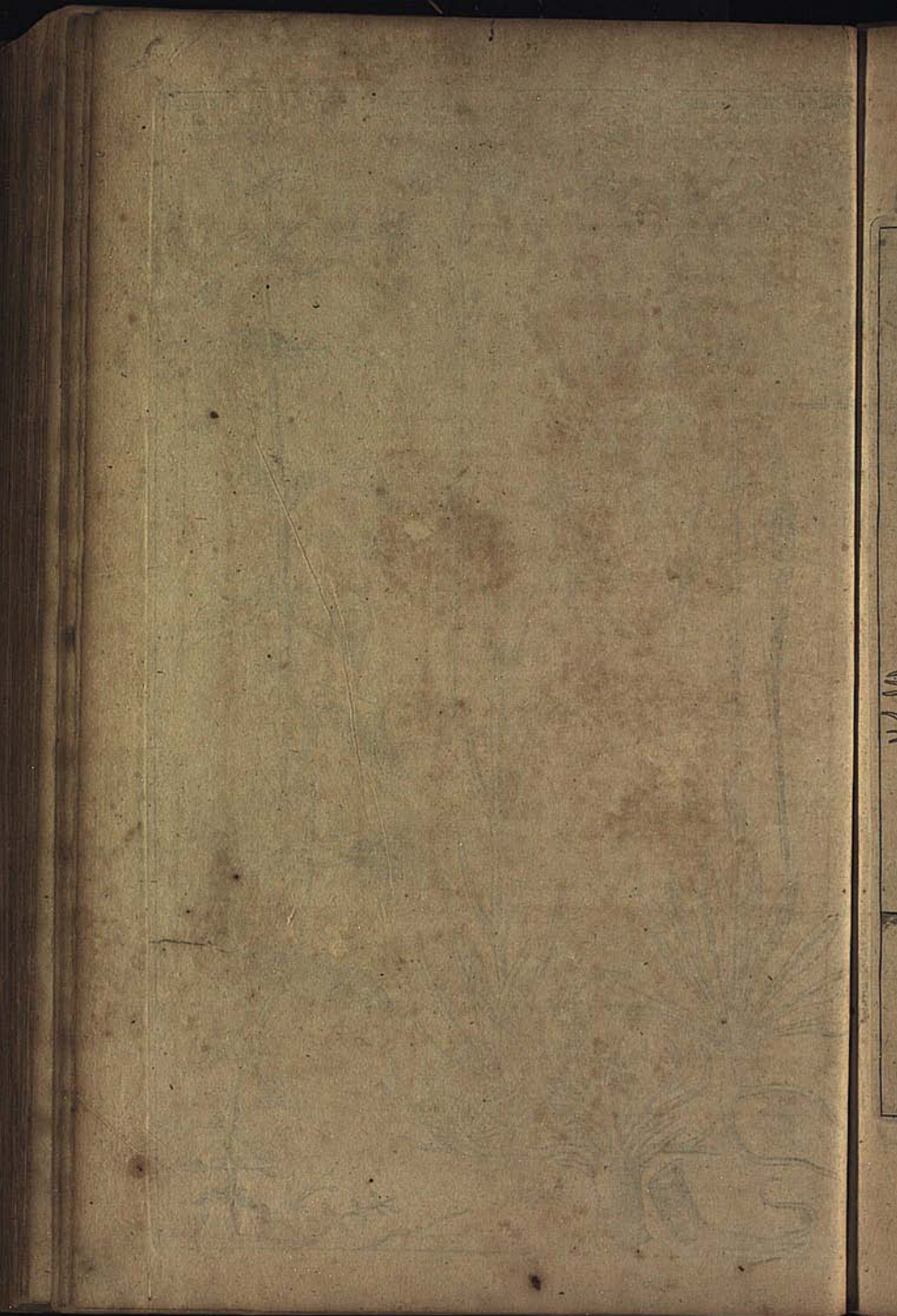

*Helleborus niger ferulaceus caule gemiculato
flore magno tulipa minima instar. Mar. Br.*



*Pseudocorchis rad. repens fol. macula:
tis duplex March. Br.*



*Orobanche hypopytis
lutea. March. Br.*



*Orobanche rad. dentata altius radi:
cata, fol. et flor. albo-purpureis. Pruss.*



602

3



Ophioglossum bilingue majus
fol. acutō duplex - March-Br.

Ophiogl. bilingue
m. edium fol. obtusō
dupl. March-Br.

Ophioglossum trilingue
majus foliō acutō Mar-Br.





Opuntia...
Cylindropuntia...
Cylindropuntia...

Cylindropuntia...

1811

Monorchis Ophioglossoides
cum altera foliolo adriata
Pruss.

Monorchis Ophioglossoides
unifolia Pruss.

Monorchis bifolia fl. viri-
dibus moschum dentib.
Alpina.



Monorchis folis angustis fl. luteis
ceram dentib. March. Pr.

Monorchis bifolia fl. pallide viridib.
Pruss. E. 21



Faint, illegible text, likely a botanical label or description, located below the illustration.

Fragment of text from the adjacent page, including the words "Fi" and "Fi".

Tabera subterranea testicularum formâ. March. Br.

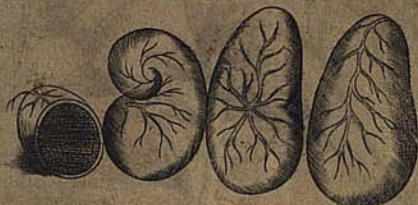

Fungus autumnalis bisulcus
velut Apex Florinis Pliny. March. Br.



Fungus porosus communis,
micetiorum gyros referens
March. Br.

Fungus porosus pyramidalis
ei in mesam fastigiatus,
quadriplex. March. Br.



Funguli incarnati coloris
minuti musco innati. M.B.

Fungus caliciformis magnus,
ex genere lupi crepitus. M.B.

Hypoxylon-Excrementum
ligni putridi fungusque digitatum. M.B.



Funguli caliciformes seminiferi. M.B.

Hypophace. M.B.





Lyc
fr
laly



Buglossum caulis procumbentibus,
tenerius, flor. albis. M. Br.

Caryophyllus holosteus fol.
granatis, andis, flor. albis.
M. Br.

Caryophyllus holosteus palustris,
fol. subrotundis incanis, flor. aurcis.

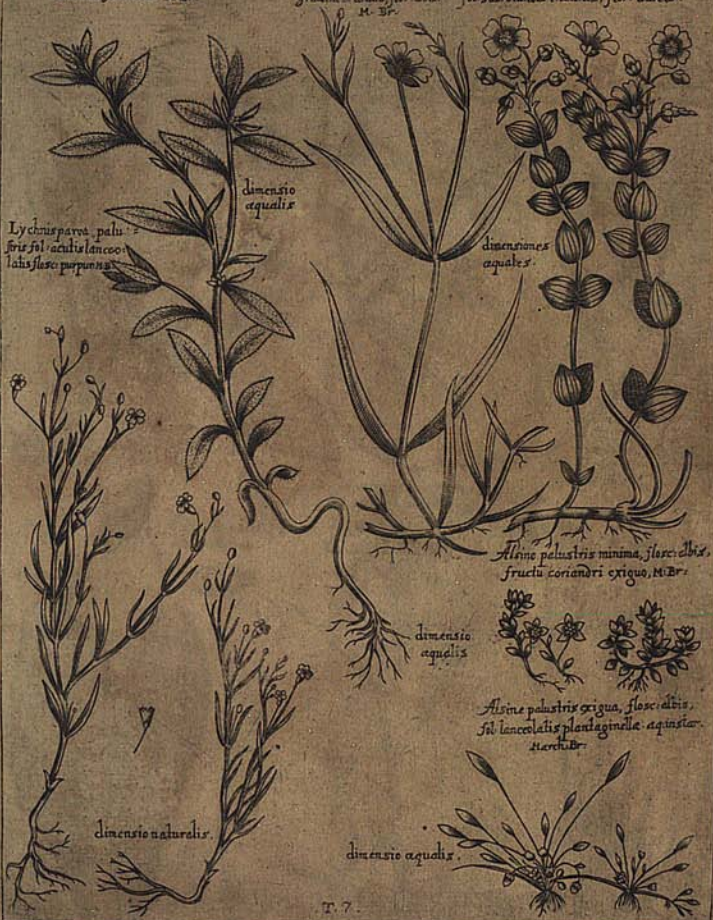

Lycnis parva palu-
stris fol. acutis lanceo-
latis flor. purpureis.

dimensio
aqualis

dimensio
aqualis

Alysse palustris minima, flor. albis,
fructu coriandri oxiquo, M. Br.

dimensio
aqualis

Alysse palustris oxiqua, flor. albis,
fol. lanceolatis plantagineis, aquatica.
M. Br.

dimensio
naturalis

dimensio
aqualis



Aut
mu



Bela
latig



T. 3

Anulegia fol. tripartiti, flore:
multiplicis albis Apenn. montis.



Ranunculus nemorosus fl. corulco.
duplex Apennini montis.



Helianthemum saxatile, fol. et caulibus
in canis oblongis flor. albis Apennini
montis.



Bellis caule bipedali fol. magnis
latis flor. rubris et albis Apina.



Bellis fol. parvis, fl.
albis Apina.

Leucium maritimum *Hespericum*,
fol. latis rapistri perfoliatis fl.



Ranunculus dulcis,
fol. latis rapistri perfoliatis,
flor. albis Apenn: mon:





Dentaria Buguloides rad. globosa squamulis myonotoideis, Alp:

Orobanche rad.
coralloide ruber
rima Alp:

Ophris minima,
fl. purpureo-cro-
ceis, Alp:

eadem caule unico



one

9

P. Roll.



Filix Indica Polypodij
facis.

Cortusa Americana altera
flor. minutis fimbriatis Vaillet. H.R.



Gre

P. Rol.

10.



flor

er

Aconitifolia humilis, fl. albo unico Campanulato, fr. cynosbati.

